Fucus-i-fūmus. – Et unguentum est, quo vitia faciei mulieres illinunt d'Spiritu est igitur fucus factitius color. fucare spiritale purpurissum

Nugae proprè sunt, quæ canebantur in mortuorum laudem = nenia = Ausspruch nugae etiam de rebus Venereis et scortatoribus dicuntur

Tela, quod texendo inditur inde subtilis adire aliquem per litteras.

Penus, us-i, quidquid ad victum pertinet Provorth penus, oris – res necessariæ ad victum quotidianum

Fucum adfundere

Leviter litteris tinctus

Etiamsi illa nobis-pil, immovero nequam spurcus impurus, obscenus, cui nullus pudor nulla honestatis cura inest spurcare = foedare

Latini sermonis peritissimus artifex Cicero.

Sarcio sarsi sartum = vestes consuere plicatum = integrum facere – sarcire damna = reparare

Ferior ari. = otiosum esse animum. Male feriatus qui ignavo otio deditus est Ver Dru Jrit vibl ouling.

Verum his supersedeo.

Adverbum sententiamque translatus liber
Sidonius Apollinaris Epist. II. 9.

Colonus frugum ferrae est cupidissimus
Layne ad Aen. 3

Venit Italiam ipse modo, gravium est.

Omnibus expensis avaritiosum negotium. ibid.

Volvere dicimur ea, quae movemus in quibus perficiendis versamur. ibid.

Expende rationem factam rogavit. ibid.

Partes alicujus alteri dare ibid

Scopulo infigere = illidere ibid

Honos, solemne sacrarium de sacrificiis libationibus et quae in deorum honorem fiunt

– aeternum servans sub pectore vultus
Aeneas I. 36.

Sanctae moris erat Romanum condere gentem. ibid I. 33.

si tibi quae conscientiae pauli sed Consequ.; si tibi disciplina consendanca ede velit. 1.2.
Cic de Off. 1.2
genus forense dicendi tractare. C.O. 1.1. quietem dicendi exercitatio ibid. dispulandi genus.
parere in utramque orationis partitate, ib.
videor id meo jure quodammodo vindicare
si id mihi assumo. ib.
aequabile et temperatum orationis genus. ib.
ita in promptu esse. primo scat. 1.2.
sententiam aliquis explodere. 1.2.
haurire e penitus judicio ad dicendi fac
Placet ante definire quid sit officium.
Quisquis fuit ille deorum Ovid. 1.33.
Juvabit tamen pro debili parte et me
ipsum consulere Liv. praef.
Labores praemium petere. ibid.
haud in magno ponere discrimine ibid
Domesticum publico adjungere pacem Liv. 1.1.
Moenibus bellum propulsare. 1.2.
Regnum legare. edai 1.3.
justus amnis cursus. Conspl. 1.4.
nudari corporis humeros 1.4.
Solenne instituere. 1.5.
stetigit animum memoresque ibid
Templa capere ad inaugurandum. 1.6
Ratum facere = confirmare. 1.6.
primus rabae quae exaudiuntur Ovid Fast 1.696.
jure vita ne parte ibi ejus homo natus
Liv. 45. 40. Cas. B.C. 1.17.
Verbis imperitans adjicit. Liv. 1.7.
Quaeste et publico lacto jejunare haec. 1.7.
Res nova inter rudes artium homines 1.7.
Deus manifestae caedi. 1.7.
Ara dicata Herculi Maximae vocatae 1.7.
Immortalitatis virtute partae jacebat. 1.7.
Ne haud paenitet coram sententiae est. 1.8.
Adfectare regnum. 1.15 Ovid Met.
Si verbis audacia detur haud timeam 1.175
Dignari honore aliquem 1.194.
Deponere aliquem ne suum regnat 1.200
implere partes, dopetnis vero robur 1.245
pars — alii ibid.
Non est hortamine longo utendum. 1.277.
Expaliata flumina. 285
pulmen apri, rub dulla. 305
receptus carere de adversis fratris 1.350
Quid tibi mens animi fuit. 359.
Pronus humi procumbit 375
Aversari petentes. 478.
Fugam inhibere. 511.

Via nunc obsidetur illis — quin laeuent mundum — Ovid. 1.60.

Praevalentis populi vires se ipsae conficiunt. Liv. praef.

Datur haec venia antiqui soli, ut nascendo humana diversis primordia urbium augustiora faciat. ibid

Terra antiqua potens armis atque ubere glebae. Virg. Aen. 1.534.

Pronaque cum spectent animalia cetera terram
Os homini sublime dedit: coelumque tueri
Jussit et erectos ad sidera tollere vultus.
Ovid M. 1.84.

— Fugere pudor verumque fidesque. 1.131.

Communemque prius ac lumina solis et auras
Cautus humum longo signavit limite mensor.
1.135.

Filius ante diem patrios inquirit in annos
Vicla jacet pietas: et Virgo caede madentes
Ultima coelestum terras Astraea reliquit.
1.148.

Cuncta prius tentata: sed immedicabile vulnus
Ense recidendum, ne pars sincera trahatur
Ov. M. 1.190.

— Primor fuit ejus infamia vero. 1.215

— Qua terra patet fera regnat Erinnys
In facinus jurasse putes. — 1.240

— Quis est tot linguas in aeras
Fusa — 1.249.

Sternuntur segetes, et deplorata colonis
Vota jacent, longique labor perit irritus anni
1.273.

Non illo melior quisquam, nec amantior aequi — Virgil. — 1.323.

— Sed quid dissimulare nocebit. 397

— Quis hoc credat, nisi qui prodita (vos) cernere

— Genus durum sumus, experiensque laborum
Documenta damus, qua simus origine nati. 415.

Si qua latent, meliora pudet. — 502

— Nescis temerarius uncis
Quem fugias, ideoque fugis. — 515.

studium operamque collocare

mercenarius = merede conductus, mercenaria opera, non sine contemtu dicuntur, mercenarii testes, qui testimonium dicunt pretio. Cic. 3 fam: epist: 11.

Leno, qui lenicindo animos seducit et corrumpit Suvenumiff. qui pueros puellas et mulieres in libidinis servitium vendebant. Lena respondens virili lenonis nomini, quae mulieres quaestuarias prostituit. — Lenonicae aedes, lenocinium oppidum. Lenocinium disciplina meretricia = Apuleii. Lenocinor = lenocinium exercere = blandiri seu allicere

Fastidio cum fastu despicere fibal sebam

Nae ego nunquam speravi fortissem gratum mihi fore operae pretium.

Publicii juris faubr

Filum quod de lino aut lana nendo ducitur enucleare filum scriptoris

Adumbrare habem et dotis scholae

Quippe cujus auctoritas ipsis etiam intelligentibus imposuisset.

Exit libellus, omnibus vitiosum partibus et numeris absolutus

Ningo ψ fluvius inde ninguis apud antiquos cujus loco nunc nix. Nivco ψ fluvius mare ψ fluv. - Connivco proprie est oculorum, quando claudumtur et aperiuntur Connivere dicuntur qui dormitant gibbitzius meth: libere ψ fluv. inde conniventia Novatius

edendo frequentare reliquias operis. Wittenbach polymath:

Obtinet quaedam in scriptura hujus vocis discrepantia.

fugit memoriam meam

Insidem oppetere = mori

In computanda aetatis ratione adminiculo inpenit

tectum et augustum praesidium ac receptaculum litteris. Heyn: de Genio saeculi Roj. Op: A. 1. p. 185.

Litteravem studiis per otium libere indulgere.

Scholam sectari, sectator Callimachi, Graecis Musis litantes Hartes in praef. d. Cod: Dem.

Ens nostra ratius sum

Scientia motus animi recte movendi et sedandi

Animus somnolentus

Homo papavere nutritus in tugurio suo telam texat, colat deum, et vitae ratum decedat.

Hei mihi, quod nullis amor est medicabilis herbis
Nec prosunt domino, quae prosunt omnibus, artes. 1.524.

Antiquitates.

Ante fores palatii Augustei videtur quercus inter duas lauros fuisse sata - Cf. Metam. Ovid: 1. 562. Postibus Augustis eadem fidissima custos — Ante fores stabis, mediamque tuebere quercum.

Ceres urbs Etruscorum olim opulentissima L. 1. 2.

Aeneas situs est super Numicium flumen. Jovis indiges appellatus sic

Tiberis olim Albula appell: finis Etruscos et Latinis - L. 1. 3. Capetus Tiberinus in Alba imbuerisse nomen fluminis dicit

Exemplum Deae fulmen moderantis apud Virgil Aeneid: 1. 42

Lilell. 3

Zakroczym. № 10. We Wtorek dnia 20 Września 1831.

Gazeta Narodowa.

Jeszcze Polska nie zginęła.

Sejm.

Dnia 18. Września odbyło się posiedzenie Izb połączonych; na którem Minister Interressów Zagranicznych, odczytał Okólnik wydany do wszystkich missyy Polskich. Następnie naradzano się, nad projektem, jednomyślnie w Kommissyach przyjętym względem nowej ozdoby honorowej, Gwiazdy Wytrwałości. Projekt ten w uchwałę Sejmową zamieniony został. —

Uchwała Sejmowa.

Izba Senatorska i Izba Poselska.

Na wniosek Rządu Narodowego i po wysłuchaniu zdania Kommissyi Sejmowych, pragnąc odznaczyć prawych Polaków, którzy w zawodzie wojskowym lub cywilnym, poświęciwszy usługi swoje krajowi w czasie powstania Narodowego, pomimo zmiany wypadków wojennych, wytrwali i wytrwają w popieraniu czynnie losów Ojczyzny; pragnąc przytém, aby wracający, po ustanowieniu wojny do zagrody żołnierz, choćby szczególnym wyróżnieniem nie był opatrzony, miał zasiłek na zaspokojenie pierwszych potrzeb życia; uchwaliły i uchwalają co następuje:

Art. 1. Ustanowiony zostaje znak zaszczytny, pod nazwiskiem Gwiazda Wytrwałości. — Gwiazda ta żelazna, o pięciu ramionach, z napisem: za Wytrwałość, noszona będzie na wstążce koloru karmazynowego z brzegami granatowemi.

Art. 2. Każdy bądź wojskowy, bądź cywilny, który poświęciwszy się usłudze krajowej i wspierając czynnie powstanie Narodowe, wytrwa w szlachetném postępowaniu, aż do stanowczego losów Ojczyzny rozstrzygnienia, ma prawo do téj ozdoby. Nie będą jednak wyłączeni ci, którzy oddawszy rzetelne usługi powstaniu Narodowemu, od dalszych w tym celu dążeń, jedynie przez przyczyny od ich woli niezawisłe wstrzymanemi zostaną.

Art. 3. Statut rozwijający w duchu prawa niniejszego, warunki i sposób rozdawnictwa gwiazdy wytrwałości, ułożonym będzie przez Komitet złożony z Prezesa Rządu Narodowego, Wodza Naczelnego

Naczelnego, Ministrów i równej Ministrom liczby Jenerałów, któ-
rych Wódz Naczelny powoła. Wszyscy członkowie Komitetu, mieć
będą głos stanowczy, większość w nim rozstrzygać będzie, a w razie
równości zdań, los rozstrzygnie o wyjściu jednego członka.

Art. 4. Do uposażenia oznaczonego art. 3m uchwały Sejmo-
wej z dn. 19 Lutego r. b. nikt nie będzie miał prawa, jeżeli nie-
zyszcze niniejszej oznaki. Podoficerowie i Żołnierze, którzy wy-
trwają do końca wojny, a uposażenia z uchwały wyżej wzmian-
kowanej nie otrzymają, mieć będą prawo do odebrania na raz
jeden z kass publicznych tak cywilnych jak wojskowych zasił-
ku, pierwsi złp. 150, drudzy złp. 100.

Art. 5. Wykonanie niniejszej uchwały poleca się Rzą-
dowi Narodowemu i Wodzowi Naczelnemu.

Zatrzoczyn dn. 18 Września 1831 roku.

Marszałek S. P. (podp.) Władysław Hr. Ostrowski.
Prezes w Sen. (podpis) M. Wodzyński
Za Sekr. S. P. (podpis) Fran. Dąbrowski, P. Dra Łęc: Za Sekr. Sen. M. Potocki

— Sejm opuszczając Zatrzoczyn postanowił na Posiedzeniu
wczorajszém wieczornem niezapuszczać sprawy Narodowej i odzie-
lić ciągłe los Ojczyzny mieszając się wcale, ale przenosząc
posiedzenia swoje, gdzie okoliczności wskażą.

— Przyprzeczone przez Nieprzyjaciela układy o zawieszenie
broni, wczoraj utwierdzone zostały, następującym listem Jene-
rała Berga, do Jenerała Morawskiego pisanym. Natych-
miast wojska nasze stanęły pod bronią i rozpoczną czynne
działania. Przekonano się każdy, że znaszej strony nieuczyni-
no nic, aby choć najodleglej ubliżać mogło honorowi Naro
dowemu.

Panie Jenerale!

Mam honor oznajmić JW. Feld. Marszałkowi że naj-
ważniejsza kwestya, która od pierwszej konferencyi, przed-
stawiała trudność niezwyciężoną, nie została usunięta.

Feld. Marszałek ubolewa nadtém, że pomimo osobistych
usiłowań Jenerała, dla otrzymania rozlewu krwi, in-
strukcye jego niepozwalały mu zgodzić się na warunki na
mocy których Feld. Marszałek gotów był zezwolić na zawie-
szenie broni.

Nieszczęsny upór przełożonych JW Pana stawszy się
przyczyną straty czasu tak drogiego, spowodował Feld. Mar-
szałka do wydania mi rozkazu, ażebym poprzestał dalszych
układów.

Przyjmij Pan Jenerał
(podpis) Berg.

Dn. 19 Września
Do
JW. Jen. Morawskiego.

Za rzetelność tłumaczenia
(pod.) Kruszyński
Radca St. w Min. Spr. Zagran.

Dnia 17 b.m. JW. Joachim Lelewel, Minister Oświecenia Publicznego złożył swój Urząd.–

Rapport Burmistrza z miasta Lipna z dn. 15 Września donosi: w całem Płockiem aż do granicy Pruskiej i w Kujawach nie masz żadnego wojska Rossyjskiego prócz Konska przy Raciążku, gdzie jest mała eskorta przy lazaretach – Podwody same bez eskorty przewożą magazyny z Prus do Łowicza i Sochaczewa. – Mianowicie w Wrocławku nie masz żadnego żołnierza, jak o tem ludzie z podwód wracający świadczą. –

W Warszawie najgłębszy panuje smutek, sklepy i teatr zamknięte. Po rogach ulic codziennie przyklejają kartki w duchu patryotycznym, który nieprzyjaciela niezmiernie zatrważa. Oficerom Polskim, którzy mieli nieszczęście lub prożność pozostać w stolicy, odejmują z oburzeniem grubiańskiem, zasłużonych stopni i krzyżów wojskowego, najpiękniejszego znaku honoru i miłości Ojczyzny.

Moskale z Warszawy spiesznie wywożą broń, nawet dorożkami za Wolą. –

Litteratura Polska

Josef Max: Hr. z Turzyna Raczyński Wiadomości Hist: Liter: do Dziejów K. N. w Gnieźnie 1819. Tom I

Starowolski scriptt. Polon: nro. C. edit Ven:
Hoppe zebrał wiadomości o pism: histor. Gradek: Schleif
Olof o pieśniach
Ringeltaube o bibliach polsk:
Niemcewicz herbarz nocrzyst skarbu Rycer:
David Braun Amsterd: rozb: Kalendarz swojej bibl.
Janocki spisy rzadkich xiąszek Polsk:
Hoffman o drukarniach: drukarniach P
Henry Brandes d:o d:o Mielnowskich
Sotzykowicz o akadem: Krak:

Abraham Bzowski (Bzovius) ur. 1567. w Proszowicach † 1637 roczek dominikanem panowniczym się w Skrzyni uczniej S. Jacek. mieł pokarań: był Kornadr: w Poznaniu p-g. miejscy. potem w Gnieźnie, przeorem w Wrocł: nareście w Krynicy w Watykanie kontynuował Annales Ecclesiae Baroniusa do Bzowniusa do XII tomu doprowadzone, i doprowadził do XIX tomu 1613 wydrukował tom I. z cenzury za Pawła V. Klotnie jego z Hetwartem Kanclerzem Krakow. o Ludwika II.- Władysław IV Król Polski pisał po Bzowskiego do Urbana VIII. 1633. Bzow: i on skarżył się wszystkie wydarzenia Papierów za panowania. Ks Bz. kontynuował.
Raynald polem Jacob Lederski, nareszcie Fleuri. Tom XX wydrukował po jego śmierci 1640 a XXI 1672. Bzowski doprowadził do R. 1572. Tom: polsk. nie rachodzi jak. do 1321 r. bez nazw: H. Pisał: życie Pawła, Baroniusa Papierów Bz: życie S. Stanisz: wiele nareszcie o Konwencie Dom: i Karmel: modlitw. Hist: Inkwizycji Polsk.
Marcin Polak był rodem z Opawy. spór o niego: zakonu miasta, ale zdaje się że był Dominik: był Kapelanem: Penitencyarzem Papieskim za Clemensa IV. Mikołaj III mianowany po 1278 Archiepisk: Gnieźn: ale w drodze tam dołęd umarł. 1279. Sławna jego kronika Papieży, Cesarzów Rzymskich gdzie przydawa że do Leonis V † 855, 108 Papieży, nastąpiła papieżyca Jan VIII. przez 2 lata 5 mies. 4 dn. Klem. jadąc do Laterana ad. Rotam zległa w drodze przy Coliseum. Nastąpił Benedykt III pap. 110. Kończy się kronika na obraniu Grzegorza X. 1271. r. potem dorobił do Mikoł. III. Leo o Leonie jest wielu przed Marcinem pisało. Pawrow. dzieje nie wspominają o nim dopiero drugie. Ta Papieżnica dopiero w XIV wieku zaczęła gorzeć przez Occhama w XV p. Hus. Pisał Kabbe o 4 wielkich Królestw: Babil: Asyrlag: Maced: Rzym:

Słowne Kitowi wszystkiem. Pred. oko dopiera niebios ik:
Szkalują nad nasz, jakoby grubym Kleolio powietrzem zgęszczony, w cisie nad Lyncestis od rozrzeczy od wiatrów zagrzegał
Kolopni do chwalebnych czynów stawy z niej cale nie tłuszczą umarł o Kaz.
za Kobiargami wyglądał
Oni wiadezy dopuścili zagonu i owoce zostawili całkowicie nie wszystkie odrodzili siłkiej nie wszystkie rozbili grudy mogli niepnebrzeżone skrzydła, toż rzucieni niektórzy w nakrzonej spolgowali rozbocie. —
Ujął jej był pluga Ab. Bz. w niepomyślnej dobie, gdy po rozrzeczy rozmaitych karceretwo, w świecie nasiąkłych molestrzadach bynął, przepadał, na chwastach jeszcze niepzewidzących usterkat
: Kapit się
Bzu Kapalno pustkujące.
przezarlał kogo = dobierał
obczyzna = obce strony
Świątalne mowy.

Gry, Zabawy w Warszawie 1831

quis est, quem non moveat rerum quotidianarum memoria
conjunctaque antiquitas. Cicero.

Wstęp o Talcaty - gmin starożytnych pokolenia podczas zgoda grodzkich wy-
konywana

Comber. Rituały towarzyskie w Krakowie - o burmistrzu zwyk. Comber, który w dniu
umarł, rządy comboyi za głowę ramion dawał.

Dordaer vide Osolińskiego Zbiór wymowy mistrzów opisanie w St. Lindego.

Karty dla Karola VI wynalezione, który roku Pańskiego 1392 r. † 1422. Najstarsze
były gatunku (fait) po nim malowany z. i. kij koło i kielich, za Franciszka
I. r. 1515 - 47. gmerty karty do dam, zamieniając one karty na ojca (artykuły)
Waleta, króla i panny, w Polsce znane już w 16 wieku, dopiero od 1770
zaczęły się wyrabiać. - Dawne gry polskie w karty zwały się chasanska
trzyzak albo flus, - szampanerki (gapa)

Domówka ona wydanie w Rzp. z jeszcze zmienionego (wyrobienia), zmiana chleb piec?
i t. d.

Stara babka znana) zmowiek, mrzyk, myśliw. - Ciocia babka (po tyle czyt wszystkie
Dordaer. - dwóch z zamaskowanemi oczyma gonią się na dwóch "dordaer" po karto-
wanem drzewienku

Pan Zelman gdzie - p. Karolina gdzie - Karolina. - gdy zabawnie kawiarnia
gore wszyscy wstają do zmiennienia miejsc. - Golonka albo cała golonka
do jadła

Odzywienia ona zapytania np. na co się gmyda Doma, kardy co i mus odpo-
wiedzieć znaczy jest dość.

Danowany pieniędzy, a prawiej złoty bilon dar, z dawnej przykaz co z nim
robić, wtrącać wszystkie zgromadzić

Danowany drugi - tny dany odemnie, z zabrzmieć i adresem
, przyszły do tego słuszne przyczyny

Zastrzeż wkładać, kwiaty zgniecać się powinny, jeśli nie wracają
się na miejsce wkładającego kwiaty

Akcenta - nazywane się Adrian jak z Amalend: przyrodzone akta.
prawdziwe koło, polem drugie Letteren i t. d.

Kupiec, pytania o zawarcie; akt na ten odpowiedzi fant dość
z Malay. - mat - Ria
Danuty i małego wtrącenia
——— pochodzi ———
+ ——— dziwnie do ——— ski.

podrożnie pałac na prawdę, np. wóz ma koła, a nie podrożnie na
futrze np. kot ma koła albo kot wrócił bocian - żaba.

Sąsiad. - Mrowek - Talar - pieniądz. - Do murzyna -
Piekło i niebo - drabek i anioł, do diego chuja? polend anioł bóg pyszny
Ukłaniany - zgodny, bowiem się mam ukłonić, za 3 nie pamięć fant dość
Zaszłości z literami, stopień myśl lub myśl
Naśladowanie sztuczne alla muzyki, akademicznie - Murzynek - Polka jest
ogień do serca przebodzi i fant dość

Fanty - muchy ostrzy nogi na piec - myśl owypalony sufitu pryncipia
Pewien pisca w Rumy - muchy konie - podróż kapelusza, pierś pierś całuje a drugi
kapelusz wkładka zbyt obcasa - muchy wrony, z ramion: oczyma myślą się
przyjemni dobijają się dłoni ona wzory przyrzeź - Testament dawno to
zapisuje zastanowiony, na koń się przekazuje się żeglarz. - muchy wyprzedzają bliz
pocałuje zastanowiony, usta na ostrzeżenie. - muchy się przeciwny oko np. papierek
dzwony się pyska obchodzić zabawy umiem znaleźć. - Gmach do nowy z nim dzwon. -
muchy pewien gmerzeć i myśl - muchy w dwudzie do pochodzić i zagadnąć mapa dziś.

Era myśliwa Sposób oparcia myślenia wtedy, ile myśliwi ją wspomagają były wtedy i dzisiaj zdawałoby się wtedy.

Zagadki - zgadnąć rozwiązanie, może to nabrzmiałe ręce

jakiego radzą
z jakiego królestwa
na co się przydą
gdzie ich miejsce widziane
jakiego koloru

pokrzyw wielbi niemowlę
na co się przydą
gdzie ich miejsce widziane
gdzie się bez nich obejść można
gdzie ich szukać ale

Wyrazy dwuznaczne. koza, kluc, grono, warta, gwoździk, bal, para, kamień, dama

Wyraz zniekształcony.

Wyrazy składane. wy-gady (mleko warta) - będzie dużo chmy potrzebuje
obo-wy (rozwiązać dwoje) będzie brakło czy ...

Przysłowie - odpowiedź na jedno zapytanie np. - coś podobnego do bandy na radzie

Synonimy odmiany np. wyjątkowo pobieranie badawczo.

Porównanie, jeden przez porównanie drugi coś, a trzeci wynalezienie musi między osobą i rzeczą podobieństwo i różnicę

Końcówki - dają się odmienić, do nich wszystkie dodać

Pomnik w ormarzu po boleśnie ciele w Krakowie jeden rotowców (szyprów) po zabawie przebrany karczmy na drewnianym koniu. na pamiątkę napadu Tatarów 1281.

Król Kurlandzki Anglicus w Bratanicach o klejnoty państwie - Anglicus mówił się Celsiusz. „nie ma koi żaden rozumiem być, kiedy nie trafi, i kazał od siebie odrzucić. Toteż to wszyscy, nie jest zaraz podniósł, winy groźbą jeden pobić, Po temu jeszcze nie na angielską pogrzeb." w roku 1564 r.
St. Pan: ostatni król polski, St. Poniatowski ostatni król Kurlandzki

Król pasterzy w Betlejemach w pewnym święto rolnych pieśni się na zajęcie bydła wyjść.

Kulig. Sanie zwykle w miesiącu obchodzono od domu do domu zwracając. Kulig. do kij bardzo nowego Kulikiem zachodzi.

Kobierzyny - dzwony kobiet, z sobolowy (kóżmy myśliwi). - Leśne prawo zabraniające prywatnym łowom. - Na polowaniu w Niepołomicach, Wzorna ujęta się Mędrowska Wdowy koalicyjny Ciarowskiego i Sorty. nawet się na nią, powinna zgoła, zdaniem pleniu Jagiełłowo 1517. - Ciarowski prawnicy żywienia zwierząt myśliwych. Przy wielkich pracach nie wolno Antoszom bydło mieć zwierzęta pod karą śmierci - 15.54. Ludomirski i podkarbi przyjęć aprowizację, gdyż sobie zwierzęta w lasach, niepotrzebnych nie kwitł dawać podkarby Krzymińskie „nie mieć Król aby wzięcia, kiedy odbijanie można karą śmierci za ostrzeżenia zabójstwo, aby wilki lubieżeń więzienia mieć wartości, i więzienia za polowanie pociągał prawności. — Podkarbia pisał drapieżnych: do polowań wypisany był wróbla myśliwości. kwiecie wielki prawnicy dostrzegania zwierząt sokolich podczas ptaky — Kapral kapłanem na głowie sokolnik — r. 1531 przywilej Konrada X. Mazow. dla kapituły płockiej, że ich poddani sokolnik żyjący podczas dzwonnego ptaki nie mają. — Mają sokół wozy pozwalają się Rarog falco tinnunculus do polowania wypisany w zwierzęta. — Prawo mieć sokolnik ornamentacja płachcica jeśli nosząc a boku strzelbę - Wiz. skóra włosami obszyta na orle dwa, na zapach piwa. — 1824 r. było zabrane w b. p. 453. w 1761. Radziwiłł Hrehorian między Sulimem Ugandowem wyprawił ad polowanie królowi - miejsce na to pisze Cod. Sul. 171. — Zabawy miejskie St. Augusta w czasach Gotków o czasach mieli ad Papierna

Litteratura Narodowa

Dziennik wypisków miłości dawnej Polski czyli Chronologia do obrazów dziejów Polskich przez Joach. Lelewela w Wilnie 1829. (w 8. 29.

Wspomnienia ręcznie rastrzonych w narodzie Polaków przez Eustachego Marylskiego w Pamiętniku warszawskim umiejętności rezszyt czerwcowy. Jego prenumerata rocznie 38 zł. na prawnej 42.

Tragedya Kar: Delavigne Marino Faliero w ręce Ladvocat wydane 1829 w Paryżu à nakładzione 3000 exemplarzy

Pj. II Kolomb - pamiętnik opisuje podróży, odkryć grozy Antylskich z wydania 1584. i 1590. kaz medycyna 6½ arkuszów (na kwadrat 9zł na prawo. 12) w Italian u Rukkowskiego

Stalmierzanki opera komiczna Kamińskiego treści miejsko-narodowa. Dobra

W anglii Almorysta się wiele religijna z fanatyzmu mieniecki rewanż żołnierze Krzyża, ich zgromadzenie Rewery jakby Zbor mający charakter Kolonii Karmazynowego z napisem biblijnym Ktokolwiek Alleranie (Wojna Dla utrzymania pawiet na cyrkuły w wiki dzieci Zarzy wszystkie chorobie Sule (rzeczy stawiające na cyrkuły nagrobki) Kato Zamości a, miasto kam bez. Wlosami upowadzone, tępe pola.

Jezora dramat w 3 aktach An. Edw: Odyńca (6⅔ zł.)

Agrypina = Grzymisława	Michael = Mikno
Alexander = Olech.	Pandolfon = Wolodar
Conrad = Radzimierz	Fulcheria = Lubochna
Daniel = Szdrwój	Sewerya = Sięgniew
Ferdinand = Zdenko	Tytus = Lubardas
Ignatius = Zegota	Wilhelm = Wrościbor

Podrzucanie mongé + 1829. miesz. 1814 rzecznie do Napoleona wojsk Kudawskiej z synem z Lwowa do Francyi.

Galeryczki chór pieśni polskich pod X Szaj wydało Syren: po 4½ na pr 8 29)

Pj. III Sylwan pismo peryod Leszczyc

Pj. IV Pamiętnik technologiczny Part 7. tomi pod wydaniem

Chrzciciel de Jean III Sobieski pod Falvande (pod tom na nem:

Green - Arbour - Court, dawn obiecany zwycięzcy dla prawdy miedzianie Goldsmitha

Listy Julii anon drukowany w Part: dzieło wolne i polityczne

Romans Alpous zabronion. Trapistow 1827, nie nie mart polityczny rdz

Adam Sandecki wydał zbiór innych autorów czyste pisarz: i wiersze tegoż pisarza w Lwowie

Mojżesz Kraj: Chateaub: w manuskr.

Victor Hugo w Rewie de Paris o cywilizacyi i o śmierci Aleksandra

Wspomnienia polskie po niem: w Lyssie zamiast wiele Stanisław Miel, Pawicia Malczyc polskie II tomi we Lwowie przez Jaszowskiego zawierają Albert Wrobowski renegat Polski, Stanisław z Tarnowa i Anna Sigismonda Orzechowska, Konfederat Warski (mieszanie)

Wrzosowski hr. przetłumaczył powieści Paris Cottin Clara Albert)

Pj V Dziennik Sandomierski zeszyty muzyczne treści historycznych w starożytności i miejsc polskich

Sposób nadania jabłkom smaku ananasowego.

Zerwać owoce bez pozostałego na drzewie kwiatu, i zawiesić w cieni, jednak z dobrego gatunku jabłek, zerwać najdyższe nie dyjąc ryzyka samego jabłka, tylko ogonkiem stoiący w cieniu zawiesić papierem wypchanem, na wazonie jabłek warokę bez i tak dalej. Lub aby na wierzchu bez leżał to owoce przykryte papierem aby dna bykad spadnięcia, zawarte i ochronione aby owadami niedochodziło powietrze do nie Boie haroda jabłka pożądnego smaku.

Sposób kurowania u pagnięć chorobę owocowej (Krebs) podany przez P. Ratzer.

Skoro się tylko pokaże symptoma u pagnięcia, rabawszy gdzie się kurowy zawrzeć, do miejsca wydrzeć i gdzie serpentyny dobre nasmarować, gdzie nabrzmiała jak się nabrała przeciąć, wycisnąć i nasmarować, obłożyć papierem aby jagnię nie ocierało się o stomę. —

Fr. Ratter. muppa geogr. Polski: z wydaniem dróg i kanałów (Wiedeń 1827).

Cederka (wieś Kronst: i Bernajowicza) oryginalnie przez Buthanyna z nasion na polu przez niego uprawionych ma 2½ łokcia.

Wyrobu Romańskiego Akad: Szkoła 25 koni (przez 30 lat) wymodeli nowe wyborne dzieła samej liczbie koni i ceny bez prac Walkera Szkoła, z tablic Ducange'a, który zarząd przedmioty z Bezancjerzy epoki z wypadków panujących całej Europie np. Leonida oryginalna z Sarmy 8 lat: dokładnie sprawdzonem: S. Ratnera i artykuł H.

w Praganie popisowym Romańskim XX Pieśni na Zolibórzu jest „Rys hist: geometryi do epoki wynalezienia analizy Descartes wraz z dodaniem zasług znakomitych Geometrów polskich w tym czasie przez X Fr. Wrzesińskiego" 1829.

Fr. Fryder: Akademik „zasady elementarne ekon: narod: 1820 w Warszawie za Adamem Smith, Sayem, Ricardem i Storchem. 1828 wydał nowe dzieło bycie po francuzku Teorya bogactw społecznych.

Regencya poznańska ma 327 m.k. 730 862 lud 76,777 domów, 19,505 na 100,000
Bydgoska ma 211 — 333 644 — 35,874
538 — 1064506

Wojski: przypomnienie Stanisława Jachowicza 6te wydanie w Galicyi (375)

Tajemnice życia Andrzeja gr. Montbolie w Paryżu 1829.

VI. Tygodnik dla dzieci

VII. Modyl (Medyjanna)
Stanisław Chrostow pacyfy pod dyr: moją opowieść o Pekerze:

VIII Romantyki Lwowskie

X. Ad 1834 Gen: Kraft wydaje w Lipsku Romantyki pismo bibl: poświęcone

X. Kalendarzyk polityczny na r. 1834 w Kraku:

XI. Magazyn Powszechny p. Wrzesinge pisze w Warsz: cena 1 zł. rocz.

Pilnycz — polityka
Klonowicz — wiersze
Paprocki — Herby rycerstwa
Chomentowski — posłuszeństwo do Turek
Rozmyśl Hadrii — pismo przypadkowe
Volum. Volum. III prac polaka bezimiennego około 1115. wyd. w Warsz. 1871. str. 126.
Gospodarstwo powiatowe strzelca i myśliwca
Myślistwo rogowy ostroga
Tomasz Siwarad Bielawski „myśliwiec" drukowało 1595 w 16 obrotach
Obraz miedzi Zygmunta III przez Szczerbicz Lwów 1828.
Kortowski pierwszy poczęstek Kerman: Towarzy w Warsz 1822.
Nauka Pawiedwa Dyn. Volumina Wilno 1823. T. 2.
Obdzierski — pandora monarchów polskich 1640.
Górnicki — rozprawa o elekcyi i wolności i prawach i obyczajach polskich
Kasper Miaskowski — zbiór rysunków 1622.
Ryszyński — przysłania
Starowolski — elogia centum illustr. scriptorum Poloniae
Jan Mikołaj Gorchal — Philosophia curiosa universa 1669.
Jan Gorchal stoicyzm ułożył na 4-5 i 6 stolów do psalmów Dawida.
Szczygielscius — Tynecia, (Kasper Tynecki).
Wotobek — o nauczaniu wymawiania.
Jaworski — opisanie Warszawy.

8

Jaroszewska – Zofia i Emilia

Melitele bogini zielności i kwiatów Ks. Br. p Wacława V-I

On świat, i nagą przechodzień mnie bije
On świat, i własna przeciw mnie krew
Cały stugo Pana z wszystkich sił
Błogosławi Pana i jego gniew

Boże Abrahamów Izaaków Boże
Boże Jakubów Ty wybawiciel mój
Co zmierzi serce moje i oczy me moje
Nazywaj Panie łaską Twoją tchnie

W tobie moja siła, ucieczka jedyna
Jeśli twój piorun w mój wymierzasz próg
Jeśli Twoja wola chce mi odjąć syna
Święć się Twa wola! Boś Ty Pan i Bóg

Tadeusz Lenartowicz
p. Stefana Witwickiego

Nie raz myśl moja pędem błyskawicy
Dążyła do nieba bramy nieścigłemi
Rozumiem ludzkich dotknąć granicy
I znów musiała powracać do ziemi

Boże mój Boże nieprzejdź mi nieznane
Przebacz mi przebacz uniesienia moje
Ze Boga Pana chcę poznać doskonałość
Który mi codzień zlewa Twoich zdrojów.

Gdy na dogwiazdy ewiczą w noc ciemną
Które jak tylko widziało przodkowie
Gdy na to stoicie a dumy moje wrócę
I tylko ujrzę gdy się w proch obrócę

Pytam was pytam o wy ziemni ludzie, czyliż przypadek mógł to wszystko zrodzić!
Miliony światów, nieprzejdź cudzie! Drżę i nigdy nie wolno im zbłądzić!

Prożno szyderstwem pocisnąć mnie chcecie, Widzicie mnie w słabych w nabożnych oczach
Bądźcie miejsca Mu na całym świecie, Zawsze Bóg mieszkał w mocy i łaski łzach

Przyjdzie ta chwila, nie minie nikogo, Kady śmierć władzę swą rozciągnie srogą
Gdy wsparcia ludzi wymagać daremnie; Westchnie przyjaciel i wyjdzie odemnie
Od grobu mego i żona się wróci – Dziatwa zapłacze potem się przeminie
Który wstąpi za mną w to ciemne mieszkanie, Twoja opieka mój wieczny Panie

Dumanie o bogach p. Ad. Goreckiego

Na tym kamieniu, u drzwi tej bazyliky
Tu mnie znaleźli porzuconą srodze
Tu ja a tej wiosce do Boga Rodzicy
Po tej pociechy przychodzę

Nikt mnie sam w swojej niedoli znać rozumie
Nikt nieprzyjacielu serca nie dopowie
I żadne cię się w tej całej dolinie
Siostrz mnie swoją nie zowie

Widzę ich rzadko wieczorne procesyi
Patrzę na ojców i matek pieszczoty
Ale nikt do swej nie zawoła strzechy
Biednej, nieszczęsnej sieroty

Płaczę ja wtedy nad tym ołtarzem płaczę
Tu gdzieś przez matkę porzucona byłam
Patrzę czy skądś ten tych nie robaczę
Które tu może roniła.

Dziecko Maryjne p. F. M....

Żuch.

Dwiby w gonicy
Z bronią w dłoniach
Zbiegłem świat
Gdzie się zwierzę
Pierzchnie, ginie
Wróg jest brat

Szybszy #ludzi
Po krwawej zwierzy,
Oko zna łoś
Czuje róg dwóch
Czuje łowi goni
Jasio mój

Na mój #głos
Wróci szybciej
Trawa w pas
Moja niwa
Złotem płynie
Chmiel jak las

Jest #li domu
Dajmi komu
Porzucę i drogę
Mojej brozdy
Córa wiosny
Drzewa dzieci

Sęga #laszka
Wciątem ptaszka
Z takich kniei
Wojci pójdź do chatki
Zegnaj matkę
Ożeń się

Żegnaj #rojami
Za mojejami
Dalej do krain
Knaj Litwina
Pogranicza
U nas tak.

A. Chodźko.

Malinę
Pani Litewska Tan
Jedzie jedzie pan
Przed nim za nim jego sługi
W złote ciężkie srebrne pęta ubrani
Jedzie w gości sami
— ⏑ — ⏑ —
— ⏑ — ⏑ —
— ⏑ — ⏑ — ⏑ —
— ⏑ — ⏑ — ⏑ —
— ⏑ — ⏑ —

Z Byrona

Piękność z Byrona

Piękne bezsennych i nieba wieczornego oko!
Którego łzawy promień drżąc świeci wysoko,
I ukazuje ciemność — lecz jej nie rozprasza,
Jak podobne do znikłej, wspomnianej rozkoszy!
Właśnie tak przeszłość, światło dni dawnych jaśniej,
Świeci ona, lecz promień wątpliwy nie grzeje;
Nie śpi smutek i patrzy na jej blask pogodny,
Widny, lecz zbyt — jasny — lecz ach! jakże chłodny.

Wszędy Al. Chodźki najpiękniejsze z jego pracy. Miłość Jerara do Fizzy jego odwzajemniona, prawdziwie drzy równie czule jak silnie oddane.
W poemacie Mauagreckiej naśladuje ks. mazy

— ⏑ — ⏑ — | — ⏑ — ⏑ —
Mam ja miecz, mam ja zawsze i mam nie trudno zbroję
— ⏑ ⏑ — ⏑ — ⏑ — Kędy Lewentu z wieczerzu gór
— ⏑ ⏑ — ⏑ — ⏑ Spuszczał się na rotogi

Z Byrona przełożenie Juliana Korsaka

Wzrok mój się skrywa, lecz nie życia trudy
Ciało me zmogły, nie choroby cierpienia
Lecz ta rzadka ciągła spokojności i nudy
Co zwykle stracił ofiarę więzienia

Więc nim rozstaniem się boy spotkają łatwiejsze
Bywaj zdrów, pisuj do mnie i kochaj mnie zawsze. (z Listów do A. Chodźki.

Z Byrona Juliana Korsaka jego Liryki. Elegia nadają mu znakomite między owcy czasu narodowemi miejsce. Czas, Geniusz i Muzyka są dwa oby rodzaju szczęście jako Pindarskiego. Naśladowanie Byrona Dla Anglików lubo bardzo dalekie od angielskiego pochodzenia myśli, trafna, nadobna, zapobrzeni pięknie pisane i dokładnie pisane. Elegia, ta Niemna rzuta i miła. Miłość i rozpacz dla trafności myśli. Dwie sądny dla wielkich obrazów nabrać będą do pisz Chopski płodzić pióra Korsaka

Patrz, oto kunsztmistrz z godłem poezyi snycerza
Przychodzi — bertem myśli o dawnej uderza;
Z niej tryumfy zrodła starożytnej mocy
W wzorach całach tudzież cała
Jak w zwierciadle drzewa przejrzała
Twory jego jak gwiazdy złote wzory nocy
Przechodzą miliony roku lat i miliony drogą
Wiążą światło jego z Ziemi — i wylali nie mogą
Wnet amarant narodzi z mogił zmartwychwstały
Pierzchnie zniszczenia spętrzał i ubi tryumfy orła
A ten wielki, wzniesiony przeszłości olbrzymy
Ozwany wyobraźni tęczowym promieniem
Dla twórczej wieszcza dobry, drzewi jak chorągiew

E. i Gen.

Pory miłości, Muzyko! wy same
Jak dwa gracye piękne przedziś zmysłów Dziecię
W wieńce zielone losu obwiję nam bracie
W blasku odbitym od was i jasnej pięknej swięty
Was na ziemi od wieczności by zachował zguby
Samo niebo związało, trwałemi ślubu.

Muzyka

Słońca pełni.

Zaledwo w rozsiąpłonych śniegach ziema słońca
A wiosna umaluje kwiatami ogrody
Patrz, jak razem wychodzą z spólnej matki łona
Róża i narcyz. Jedne łany ich mrówią chłody
Jedna ich rosa poi, jedna karmi ziemia,
Też słońce im przyświeca, taż ich noc zaciemia.
Ten zaledwie rozwinie rauby zniczony bieli
Zaraz dumny swym kwiatem, rodem z gody sturli,
Ta skromniejsza w drzew cieniu swe rozwija krasy,
Kardy z nas się w najdalsze rad zaklinasz czasy,
Wdzięczna ona dla woni i piękna na zrzeniu,
Ta różą jest dziewica, narzejem młodzieniu. —

Do kwiecznej.

Kwiat tylko kwietni dla nas kwitnie Maj rybowy
Lecz gdy kwiat jego zaczasem zwiędnieje
Ach, jakaż potem ciarega i stoła
Jak skąpym blaskiem lampa życia tleje:
Przywaj mi zdrowie piękne jak rjaurello.

Golębiowskiego Tom III Gry i Zabawy. Cadrin.

gędźba, gędźci, gędźbny, gędzi, zamiast muzyka, gędźbne narzędzie (instrument) „sam robię gędź, sam wesół będę." Rysunki w gmyrowiach. — Potem gędźba a niekiedy kapela jak to samo. gędźbami zwano stronowe brzękadła i smyczkowe narzędzia, od gędzolenia pałeczką gęśli. zkąd gęśle po cesarsku kuśle, a grający gudlarze i niedźwiadkowie z Czech i gdzie muzykę bawili lud wiejski.

Pamiętniki muzyką polską na dworach zdanowskich opiewany, lutnicy, i piszczele, na otwartych miejscach, surmy, trąby i bębny. Muzyka zaczęła się ucztami za Zygmunta III. Kapele zgromadził Lupelę włoskie. Opy prowadził XVII wieku już były na dworze opera wielka potrzeba z balekami Gł. III k. Pamiętniki Niemcewicza. p. 407-948. Marya Kazimierza roku Jana III roku Leopolda grywała fortepian — Sarbiewski za Władysława IV przedniemi grał na organach i klawicymbale pięknem śpiewał. Radzą wodzicielny brano z sobą muzykę. na stawie to narzędzie muzyczne, którem słynęli zamieszali przed obrazem jakim w kościele. — Nowicki Polak muzykę na dworze Cesarowej Elżbiety — Jan z Wierzbkowic najcelniejszy śpiewak na dworze Zygmunta III, najgłośniejsze organy Niemiec, a kiedy śpiewał trzeby w odzieniu i rękawicach na słońcu skwarzy (Starzyński) — Muzyka roztrubiła ad Zygm: I 1543 w Krakowie w kaplicy Zygm: na rozkaz postanowiona.

Instrumenta dione. — bandura odwłoczny pandora, gatunek lutni Rozmaitej, Mirańskom właściwa bardon, lutnia z medalionami stronami
cytra, lira, barbiton, o 7 stronach miedzianych, na wydanie smutnych tonów
teorban bandżej udoskonalona bandurka, wiolara, brzuchata.
batabajka ruska — mandolina — rodzaj lutni
Rebeka, skrzypce wielkie o 7 stronach
Skrzypce we francyi za Karola IX wprowadzone, w Polsce nazywały się gęśla co wynikło z wyrazu gęga, od dało początek niem: geige skąd gęśla.
Kwiecz. Montesclair w Anglii 1720 przerobił nazwę wprowadził do orkiestry pod imieniem quart-violi, u pospolstwa „Manyny" dawniej dalekie były więc mane
Kobza narzędzie muzyczne o 8 stronach
Cymbały dęty instrument.
Piszczele — piszczałka jedwabna
Surmy — z dwiema dziurami, głos przerabiany
Kratanaje Tal: calamus fr. chalumeau rodzaj wiejskiej obój
Dudy — dudki — flecik — fujarce piszczałka pasterska w Polsce
Gęśle — 3 strony druciane, które pałeczkami drewnianemi uderzano.
Grele — gayda — podobne do dudów
Kornet — rogi do trąbienia
Multanki — dudy w Mułdawach
Pomorzy — piszczałka basowa

Sztort — gatunek wielkiej piszczeli
Tarabau — talumbas — bębenek
Tuk — bębenek z dwoma kijami

Ostatnia praca (zdanie kapucyn rabie grób) p. T. U.

Wszystkie mary mej młodości
Wszystkie serca utrudzenia
Rozkosz chwały, wdzięk miłości
Znikły, jak wczorajsze wrażenia.

Z tłedrzie Kella pamiątek!
Ach! Zabrał z bujnego żniwa
Z plennych kłosów, liczy zgrzebłek
Co pośród ciernia się ukrywa!

Mignął się lat szereg mnogi
Jak chmurka lekki wiatr spłoszy
Spętły z tej przelotnej drogi
Nady cierpień i rozkoszy

Mimiłkł i zroszony łzami
Ucpał drącemi rzęsami.

Noc miesięczna Edw: Odyńca.

Powierzchnie wody gładkie, jak zwierciadeł szyba
Gdzie nie gdzie czasem ze dna obudzona ryba
Pomknie nagle, bez tyłko tak lekko i wprawny
Jak pierwsza myśl miłości pokój młody duszy

---

o spenadach wspomina jiż Górnicki, nie może się oprzeć w nocy aby nie słyszała wymyślonej muzyki, lamentliwych śpiewów i rozkoszania onego słodyczy wdzychając, tak gwałtowną tęsknotą boleści pokazuje."

Muzyka Polowa podobna do Fandango, dawny skład jego pokazuje się w złotej liry: ete. Wspomina Reyska w nawyższych czasach rozpowszechniły gust muzyczny. Kurpiński Dudi Polski na ówczesny zwyczaj, weselych, (od Krakowa przez Poznań Gniezno aż po Warszawę) i smutnych (od Lublina do Zwanca na Wołyń i Podole.

Wprowadzenie pryszła włoch do Polski, gdzie Kochanka muzyka przez A. Scacchi Cortony jeszcze jedna ustanowiona. W Lwowie i Podwarach szkoły organizowali, i muzyki zadarzone Jarnowicz w Edynburgu obecnie obrady wirtuoza.

1778 pierwsza opera polska x. Bohomolca z Kamuskiego muzyka. Bogusławskie upowszechnił opery. Krakowiacki jego z muzyką Stefaniego. 1779 sprowadził Bonfa Opera z Włoch. 1810. przybrał Karola Kurpińskiego za drugiego Dyrektora opery. Wystawił operę oryginalną 70 (muzyki Lemi Cygani Uniwersina muzyka franc: Mirabiego, Klary w Lizbonie opera pierwo- drugi) Klonowiczów 180. 1820 powiadało staraniem Skarzyca i Opera Konserwatoryum. muzyczne Kurpińskiego, wydał system: zasad muzyki na Klawikord: Warsz. 1819

do Zasady harmonii 2 dzy: 1821.

Obrzędki, Dożynki na gadzinie wieńca
Ceremonie — po rozsiewach wotka wójtka.
pieśni — wieńca w Krakowskim w wielej Małkiebosz: zielnej
Poema apokal — od pogańskiej uroczystości kościoła pieśnią poprzyczonej, albo, że Chrystus Pan
z martwych zmartwychwstał, a tych rolnicy wszyscy ubrani w rabanty
Reglamia. w dzień święto Wielkanocne kościoła się w mszy Krakowa, kłosy zgrano ziemie
ramek w rękawach nogi.
Rodzaj, — w Ludowiczach (1/2 mili od Wrocławia, wzgórze Vido pierwszy stanie w ordy, rozkwitłem
(Karnawał) Vido oddali pięknie konno od jeziora próchnie
Ruscalie na Zielone Świątki zielony się idą wijniany do gajów, dziewczęta ruszają wianki z brzozowych
gałązek. Na ofiarę się chodzą, pięknie śpiewają, potem skaczą koło drew, ubierają
i śpiewają, potem niedziela zada z tym do kłosów potrzeby pięknie zaraz i dzwonią
one tańczą koło niej, kaszę się myją, i bieżą polnywanie. w następne niedziele dzień wianki
mię wszelki, długie życie przepowiadać w tymczasie chłopi nie grodzą płotów bron nie robią
aby kapłona z drzewami nogami się nie nadały

Egipcie byli magnaci Mamelj; ponadto najwyższe urzędy wojskowe byli ich zachowany. Mufti i rady praw studiujący z xięży i sędziami, stanowiony (Illimas). Rady sądowe po prowincyach na ich czele Kadyaszker-Effendi. Multezim dużo dóbr i zawsze władzę policyjną. Scheikowie ich zachowany Emir, Seid, wszyscy byli w xięże. Fellah poddani. Oman xięża Effendi byli radcami finansowemi, professorami Kollegiów etc. etc. Kuadi, miny swaty etc podatki.

Abrahamici Chananejczycy masze ludności Egipt. dzielą się na Beduinów i, na rolników, którzy bez religii żyją w pustyni, nie mieszają się z Mieszkańcami na widoku pieniędzy, kobiety przędą, szyją i pradzą w mieszkach. Dzielą się na 60 pokoleń do 20000 głów, noszą brody golą się, kobiety i mężczyźni czernią oczy i ręce farbą z rośliny wyłowej, na nogach sandały. Rolnicy podobni są z chciwości i zyskowności prawie około całkowicie i roli, zawsze gotowi do wojny, zawsze marzą o samodzielności w Egipcie. Fellah są niewolnicy do uprawy roli (znaczyć ludzi z błota). Kasty podwyższone: Kawerlaio: w których czysta krew. Brzydzą się kupić sobie dziewczę za nałożnicę, bo prawa Kairo ich czyni za nie władzy muzułmańskie ich mole. Jest zawsze w Egipcie Turcy.

Abrahamia miasto między 12 mil obwodu 100 Cistern, 20000 mieszkańców 20000. Pałace jest na pół zrujnowane, 4 wodociągi, dwa obeliski Kleopatry, kolumna Pompejusza. Dwa porta. Kobiety Abrahamitki chodzą z całym ciałem zakrytym. Liczba Muzułmanów Egipcie bywa dawniej 10 mln, dziś 2,800,000 z tych 60000 mameluków 24000 Ottomanów, byli chrześci: Kopten. Żydzi. Cyganie: nędzne. makerai domowy i parę garbów całem zwierzęcia: Egipcjanie. Egipt ma 17 prowincyj podzielony (2+4+11)

Kairo miasto południowe widoku, ale mieszkania jak miejsce, bo domy wysokie mają okna na podwórze dla cienia, w podwórzu leży port Bulak. ma 400000 m. bogactwa, niedrożeń, dróg. składa się z Nowego Kairo starego i Bulak. stare 20 m. ulicy, nowe 859 h. architektura, na 1½ mil obwodu, 6300 oworzeń. Kapły mają klasztory jest grotta N. Maryi Jadwigi wiedzie do Egiptu, rzędy mają zwyczaje. W porze modlitwy zbierają po krzyżach. Na wyspie Rohad jest Miarowiec (metrikas) wysoka kolumna marmur.

Dolina Nilu na 100 mil długa 3 szerokie. W wodzie miesiącu Juni, (Solstitium) bił się podnosi w augusta się wylewa, zalewa dolinę aż do Cairo, potem upada Wiatr zachodni Kamsin (na wiosnę upada)

972 p Chr. wyp. pod Moez Kalifa potomka Fatymidów Wschód Marocco zajęli
1171 Saladyn zawojował z narodu Kurdów. 1250 Mamelucy (mamalik niewol. tk)
Mogli mieć 1000 ich od 5 silnego Kalifa kupić za to z Gruzji, oni sułtana Turan
zamordowali i Ibegka ogłosili z pomiędzy siebie. 1382 chrześcijany mameluky rządzą
1517 Selim zawojował Egipt do zachodu (pozwolił Mamelukom za haracz w zboże
i pieniądzach. 24 beyów sułtadato dywan, najstarszy miał się Kiaszef el Beled
władza była ograniczona przez dywan

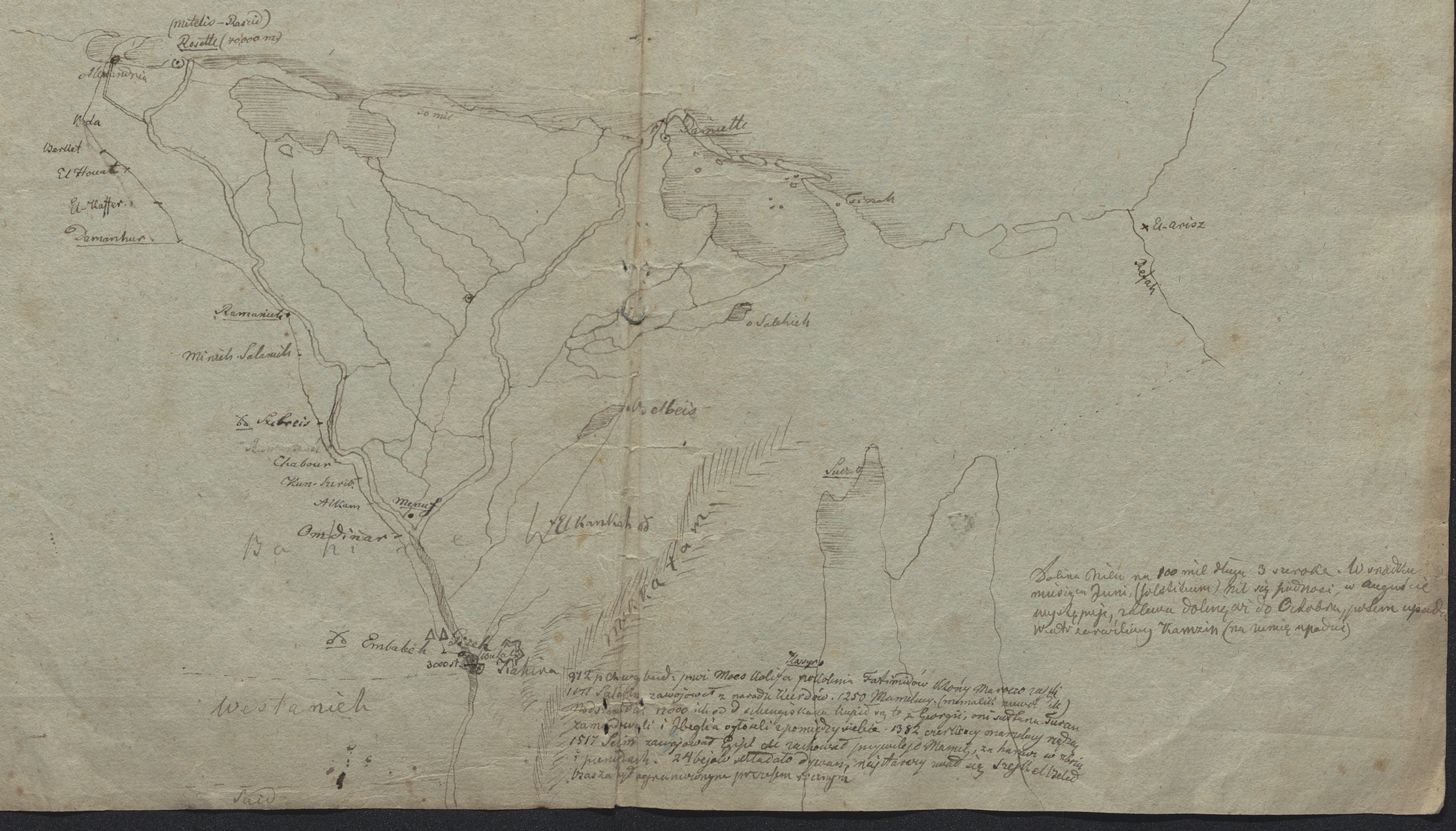

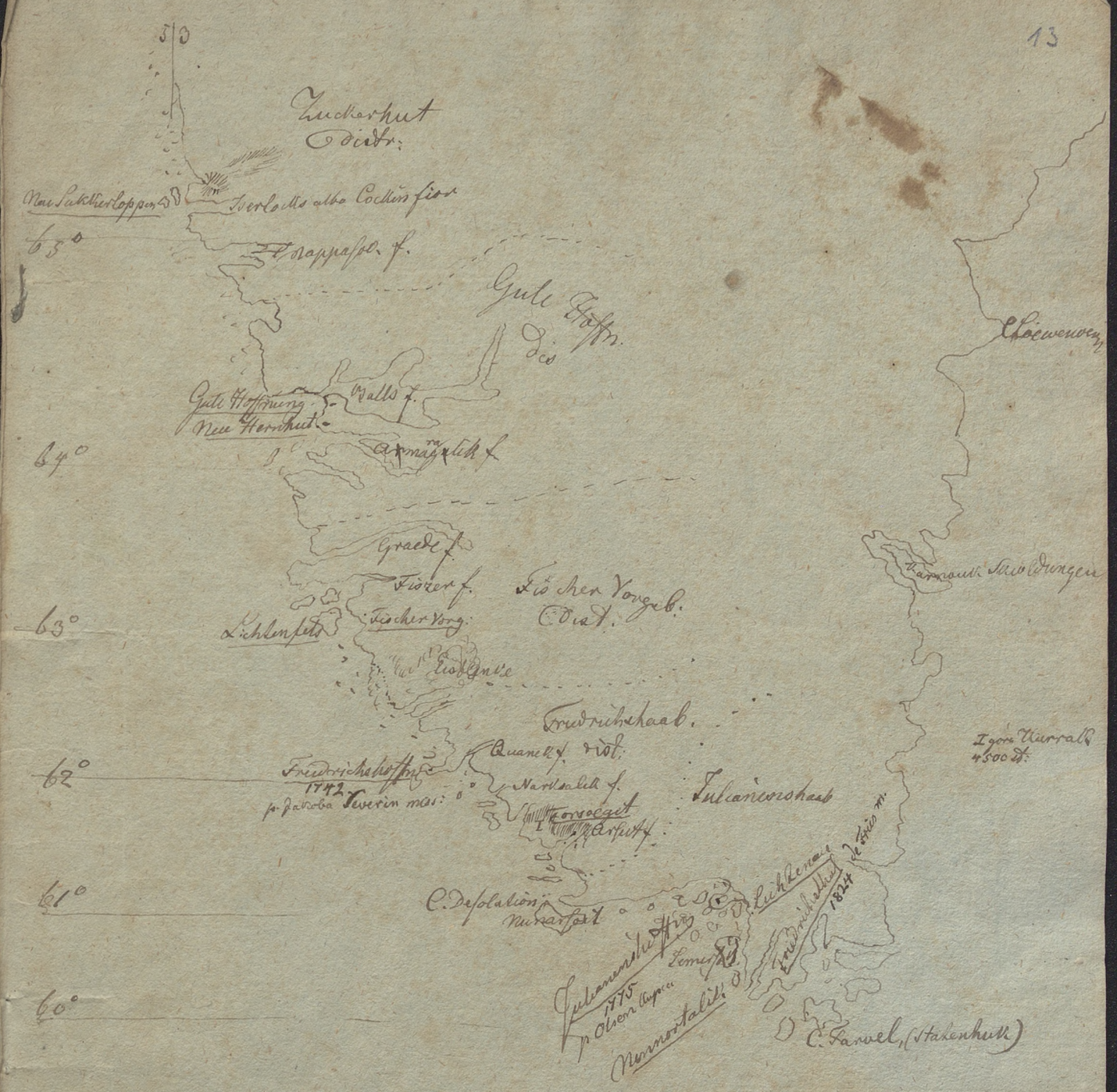

Panuszka białowłosa z Groenlandyi: 983 r. Gunbiörn Islandczyk przez burzę tam zapędzony przynosi pierwsze wiadomości do Islandyi. Erik Raude (czerwony), wygnany z Islandyi, z przyjaciółmi obiera sobie za rachunek jadące okręty wschodnią i południową stroną Gr. i osiadł na wyspie Eriksey. Wtrysiata przybrał tam 25 okrętów z kolonistami. Syn jego Leif ze Norwegii Olaf Trygvesson schrzciony w 14 lat wyprowadził religią chrześc: Zamieszkali pod nimi kraje zwały się Oester- i Wester-bygden (miesrkania wschodnie i zachodnie) mieszkańcy Wikingowie zwali Uibygden (nieuprawne), ich okręgów na 6 set obrachowano, w tych było 4 kościoły i 90 wiosek, w tamtych, teraz 11 kościołów i 190 wiosek. Garda i Alba dwie siedliby biskupa Islandzkiego. Jonessa miasto było wody gorące źródło. — 1001 odkrył Leif ziemie: Ameryke (Helluland, Markland, Vinland) Sollbie wnuk Leifa wyprowadził 1121 Arnolda 12° biskupa. Arybiskupi z Lund w pol: godami rządzą. Polnicy byli 17 biskupów. 1349 Eskimos (aborigines) napadli Uibygden i nie wrócił, tu cię kościoły wiadomości N. Mallet w Danii znalazł w papier: archi: kost. Mikołaja V z roku 1448 do bisk: w Skalholt: Islandy do Groenl: biskupów posyłali, na mieście w tym liście z 1418 flotte napadła Groenl: i wymordowała wiele ludzi z kraju, zapewne flotta angiel: dla rabunku: drzewa pewne drogie chciwe wymarłego. Fryderyk II bezkrólewia 1578: pewnej Chrześcian IV 1605 wysłał kapitana expedycyę ale bez skutku dotrzeć zachodniej stroni Gr: 1652 pod Fryd: III pojechał Danel ale więcej w południowe strony, gdzie mnie lodem otrzyte brzegi. Dr Hans Egede z Norwegii 1721 za pozwoleniem Fryd: V. król Duńs: pierwszą kolonią Gotthaab (dobra nadzieja) założył, gdzie się zeszedł do 1 Frowinnowyla, jest 15 miesięcy handlu 10 miesięcy. Liczba Europej: 150 mieszk: 6000, 6 statków handl: Olsen, Egede, Rothe. Dawno Fryderyk zapewne starali się odkryć wschodnie brzegi, za Cap Graah 1827-30 w Lemcke się wsławił. — Wojażerowie zowią się stałki nad które płynęli. Angmak wyspa Sall płaska z lodu sucha je na zimę. Na zachodniej stronie piękne miejsca dawnych kolonii Norwegów, wiecznie lodem jasno jak szkło. Groenl. rozumieją że dwie zmarłych głowy kanałem w północy przejść, i że się zdaje na zatrzymanie oblicza

1 Januarij
R. 1809 wgwor Ruivaens mort nad ogromną prze-
prawą, odbyty franc: 18 Maja 1809
Wgwor Busaco 3 mil od Coimbry roku 1810 p.
10000 Fr. nie mogł być wzięty, przeciw przer
ingwor Sardac 28 Sept.
Tajo pod Alkanera mily szerok, od Almarar do
Ebrantes z prawie ciągłą skałą, skalisty obrony
Duero zajmuje szerok 2300 T. m.
Most pod Badajoz od Cezymian Cudowany

Osłonu na 250000 mur. między niemi wiele Meczetów i Minaretów ciągnie się na mile długo nad
rzeką Tagus, która na 2 mile szeroka, o mile dlu ujściu się zwęża. Zbudowana na 3 pagórkach
Nowe miasto po trzęsieniu ziemi 1. List. 1755 dlonego gruzy w 30 lat dopiero zamieniono piękne odbudowane
na Praga de commercio stoi Józef I na koniu. Dawnie wiec Pałacem Inkwizycji i groźnej
Królow. Wodociąg Króla Jana V 1743 zbud. ma mily długi jest z rezydencją budowany 35 sklepowy
na wyżynie 230 stóp wys. Nad portem są mocne bastiony i szańce. 1147 odpadło do miasta od
Maurow 1433 zostało stolicą Port.

Cusmin
Krakowo
Lwów
Bóg
Góry Dniestru
Beczki
Marinpol
Halicz
Kadobrzeg
Dniester
Thorn
Theis
Temesvar
Hermannstadt
Kronstadt
Rotzapass
Fogarascher Gebirge
Tyrnau
Gresburg
Ofen Pest
Petrosa
Piatra
Moldau
Bistritza
Marosch
Marzitta
Eatzburg
Lunul
Vulcan
Tyrgusyl
Orszowa
1. Krivan 7812
2 Lomnitzer Spitze 8220
3 Rohacz 6632
4 Beranilka
5. Budislaw 7130
6 Lunul 6696

Lwów
Brody
Tarnopol
Zloczow
Brzezany
Halicz
Stanislawow
Kolomea
Czernowitz
Suczawa
Jassy
Hermannstadt
Kronstadt
Bistritz
Klausenburg
Debreczin
Grosswardein
Arad
Temesvar
Lippa
Karlsburg
Szegedin
Maros
Theiss
Donau
Drau
Save
Agram
Varasdin
Esseck
Peterwardein
Mitrowitz
Ratzova
Pancsova
Belgrad
Orsowa
Turnu Severin
Bukarest
Giurgevo
Rustschuk
Silistria
Ruschuk
Tultscha
Babadagh
Isaktschi
Galatz
Ibrail
Braila
Fokschan
Buzeo
Focsani
Ploesti
Tergovist
Kronstadt
Hermannstadt
Fogarasch
Schellenberg
Wien
Presburg
Raab
Comorn
Ofen
Pesth
Kecskemet
Czegled
Jazygien
Kumanien
Walachei
Moldau
Bessarabien
Bulgarien
Serbien
Slavonien
Kroatien
Dalmatien
Croatien
Steyermark
Kärnthen
Tyrol
Salzburg
Illyrien
Friaul
Venedig
Ungarn
Siebenbürgen
Galizien
Podolien
Volhynien
Krakau
Schlesien
Mähren
Böhmen
Oesterreich
Donau
Theiss
Save
Drau
Pruth
Dniester
Bug
Narew
Weichsel
Karpathen
Alpen
Adria
Schwarzes Meer

Portug: Alfons I po wuycz: Maurow na Sdi: mi Uniku 1139 roku d. eadem Port: Sayshan po śmierci Manj: Abdilhaleu madat charbiello Fiorpanii madrid Lócy 1834 dbyo nad morem
Hiszpanie 82 mil Qt: 16-28 szerokie do 8000 dbyo wzdłuż dzb do 7000 wzdłuż na stronie fr: Liczą to Madaletta 11,000, Montperdu 10,950, na hiszp: Monset 8490. Montserrat ona 4 mil obwodu dotem wsie i klasztor: góry pyramidy skał, środkiem las.
(1) Sierra d'Albaracin przeszło 6000 st. najwyższe szczyt Penyzbicle tu Tajo wypływa Sabrosera wyżsi rzeki Europy fran: 1808 Prze Lugo dbyo Angl: pod Moore 1809.
Wąwozy Pangueta, i Despeñna Peros (likóre na mapie trzeba poprawić) zdobyte Francuzi 20 Lycznia 1810.
Los Alpuxaras góry przy Granadzie zamieszkałe przez 40000 Maurów (w wiosce Pukiet Gór: Hiszp: Blake z przykrą Ruidera ás la mancha skąd Guadiana wypływa (akademia kadetów morskich Ferol port wojenny i najlepszy arsenał odbudowywa mast pod Alcantara 100 st. dt. p Trajana zbud.
Lenca dług. 13 1/2
— szer. 130
Obwód 600 mil
10,433 □ mil
Pireneje
Ebro
Duero
Tajo
Guadiana
Guadalquivir
Segura
Xucar
Guadalaviar r.
Guadiaro r.
Guadalete r.
Guadalquivir r.
Guadiana r.
Tajo r.
Duero r.
Ebro r.
Segura r.
Xucar r.
Pireneje
Oviedo
Santander
Bilbao
Vitoria
Pampeluna
Jaca
Bajonne
Toulouse
Perpignan
Leon
Burgos
Valladolid
Zamora
Salamanca
Miranda
Tudela
Saragossa
Barcelona
Daroca
Cuenca
Tortosa
Valencia i odn
Albufera
Elemens
Olivares
Aranjuez
Madryt
Toledo
Talavera
Alcantara
Badajoz
Merida
Ciudad real
Alcaraz
Espinna Peros
Moura
Serena
Cordova
Sevilla
Antequera
Granada
Malaga
Ronda
Gibraltar i odn
Ceuta
Algeziras
Tarifa
Cadiz
Xeres
Puerto de Santa Maria
Trafalgar
Alicante
Murcia
Cartagena i odn
Almeria
Gata
Tarifa
Portugal
Hiszpanie
Francuzi
Anglicy
Portugalczycy
Hiszpanie
Francuzi
Anglicy
Portugalczycy
Hiszpanie
Francuzi
Anglicy
Portugalczycy

18
Niemen
Gdansk
Augustow
Rajgrod
Grodno
Wilno
Smolensk
Dnieper
Desna
Nowgorod Siewerski
Oster
Bydg.
Torun
Bobrow
Wiatyplesk
Warta
Posn
Pyzdry
Gopla
Kalisz
Pilica
Wegrow
Minsk
Brzesc
Kobl
Radom
Lublin
Zamosc
Sandom
Tarnow
Lwow
Tomisla
Lan
Halicz
Dniester
Prut
Jassy
Bug
Targowica
Dniepr

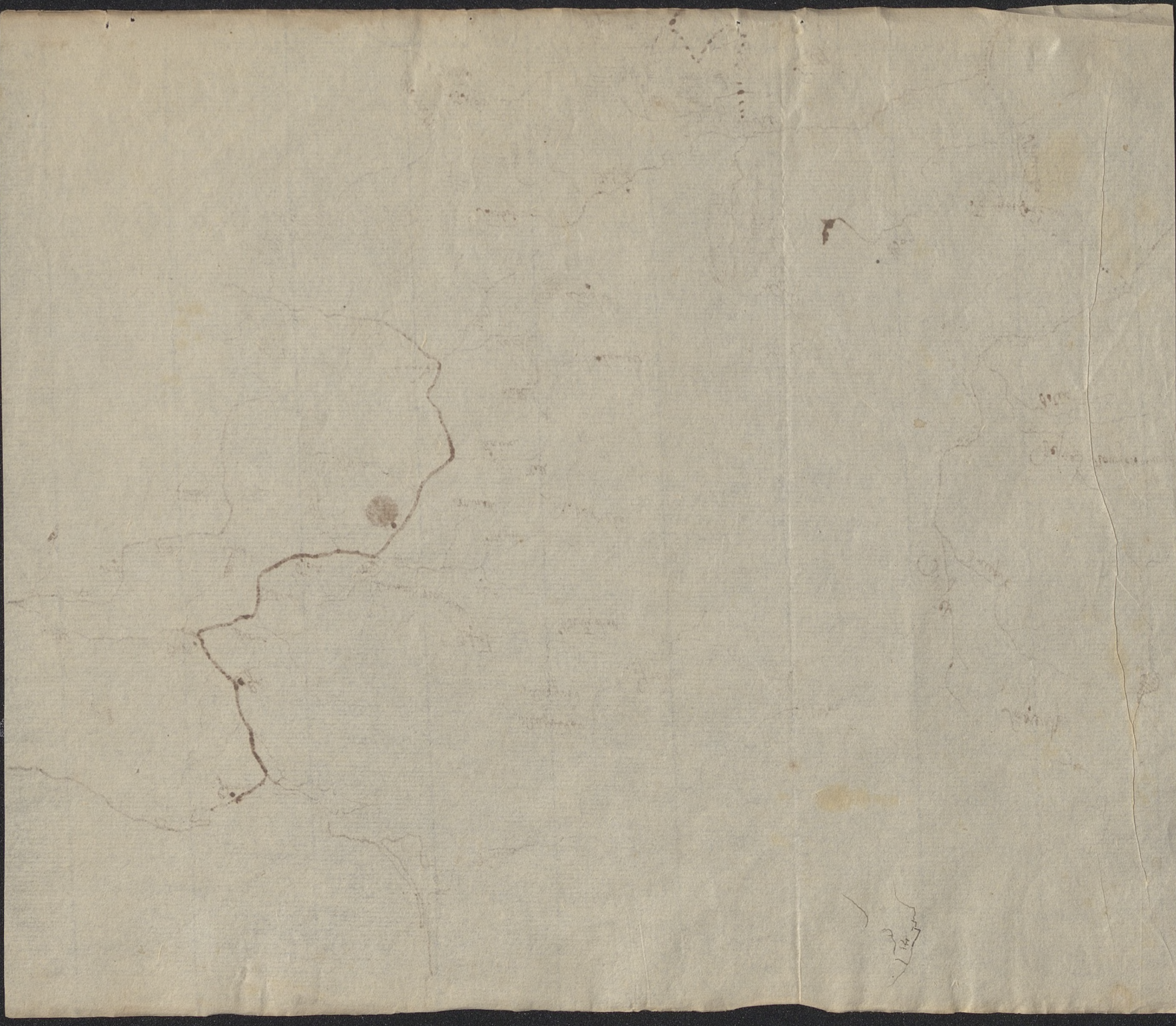

Gora S. Gothardu najuzsze miejsce Przy Sawonie zaczynaje się Alpy
Alpy tu się najwyższe. Od Varo do Jworco 125 lieus. (25 na 1°). Wielka gor
wynosi 250 l. dlatego ad Parmy 60 lub 50 l. Od S. Gothardu do Reggio w Napo
250 l. z Parmy do Arymin 80 l. z Jworco do Arimini 50 l
(422 mil pocst). Wstad Wiedn 5000 + 8000 mil Wiedn: Obwod brzegow 660
mil fr. a z Venecyi i Sycylii i Sardynii 1200 mil fr. tyleco W Rzym
Francyi na tydzien 700. W Venecyi. Elbe wlasciwie nad Arymini 1/2
Konopie na Apennach dzieso. — Granice Kondynentalne 200 mil fr.
Ludnosci 18 mil. Wzrosty Po az Belgiq. Venecya Amsterdamu.

120 mil fr.

40 mil fr.

100 mil fr.

Montpelieone

Reise durch Italien und Sicilien z A. W. Kephalides im J. 1815
in Leipzig 1818.

Triest in Steyermark Schnaud Menschenschlag. In Theaterlogen wandern deutsche umgenommen und ab ist Kartenspiel und grosses Leben

Friaul die grossen Ebenen über Tagliamento. von der Küste wird viel

Venedig. Mestre im Brenta ist man Gondeln mit Mittagsbrod zu dem nun

Lagune schon, um zum Anblick dessen was den Grundal ausmacht. Venedig ist

ein unregelmässiges Linienschiff mit grossen Masten. Wasser viel Leben

und auf den Lagunen ganz nasse Inseln. A. Marcus Platz mit nur Paul. die

Klocken Thurm man übersteigen. Alten Thurm übersteigt man den Platz

die Bibliothek in Vecchia Marcus Platz, dann Museum der Platz

von zum Dogen. Daran ist der Pal. Ducale (4 Fassad Canonen) der Kirche der

Venetia dominante. die Gemählsammlung [illegible] Cicerone S. 160 [illegible]. die Schule

Venetianischen die sich im Kolorit der Färbung gebildet. Es stellen

Gemälde z Giorgione. die grösste Leidenschaft ist im Palazzo. Manfrini

die Bibliothek. Custos Morelli ist ein schöner Porträt del gran consiglio. die

Gemälde schön, doch Ideal schönes. „Es gibt kein" einzelnes Schönes

Volk ausser einige Individuen Individualitäten in grossen Massen Grundzug

Künstlern durch die blauen Canäle Schattenspiel für zu Gondeln, und

Schwarzlich zusammen ab ein Venetianer sein Liebchen ist grund ein viel

artig diese Schönen Herrinnen zu besuchen. - Alten Gondeln geschlossen mehr

Fremden Einzel. Im Arsenal ist ein neue Rebellion. der Maschinen

der Menschen Gondeln Einzel mit Pech abgeschmiert einige quadratschuh

Plunder Einzelnes zum Verkaufen. Den Gemälden Einzelnen Einzelnen und zu

Schade ein Kostbarkeit finde Manches Einzelnes Padua

Padua Antoni (Matthäus Paganini. Im Hosp. Medicin wird gar nicht gelesen

oder sehr schlecht.

Vicenza voraus durch seine von Palladio berühmten Architekt. Verona

Amphitheater d Domenican zum Merkwürdigen gezählt. Mantua von Mincio

Virgils Geburtsort. Fresken del T. durch die freskomalereien d Giulio Romano

berühmt. Der Dom ist alt stark und wirkend sind Antiken und Römer-

Inschriften (gora) Modena wenig zu s. sehenswürdig. Musik mit Degen Klöster

Bibliothek nur, und gut wegt ist Bologna Kirchen Bauz: von m Padua

Abbate Morcelli: Manuel da Ponte S.J. Bibliothek Grammatiker d graf. z

Jenen Tambroni medicinische griechische Autoren zum Catalog. In ganz Italien

Glocken die Musik, mehrere zum Carneval Künstler für maskirten

Karakter zu Pferde zu Fuss zu Wasser haben, und das Menschen Leben für volle

Freude und Ausgelassenheit hier mehr die besten Zeit ab.

Rubico Imola Rimini, Cesena, Savignano prächtig viele Casse dennoch soll minor

Rubicio sein - Pesaro, Sinigaglia bei Ancona. Ancona und Civita Vecchia z M. Angelo

ausgelacht sind z besten Häfen in Europa. Loretto - Tolentino, schön Lagunen

die Apenninen die Kasse und wenig sind. Colfiorito. Foligno Einzel zunder reichen

Fruchtbarkeit der Apenninen - Spoleto. Terni mit dem Velino Fall das schönste Thal und Cascade

Narni, Otricoli, Nepi. Die Lust [illegible] Einzelne viele noch Spaziergänge, villa Ludovisi

ganz schön, la Storta. Porta del popolo (Via Flaminia) nach Rom.

Das deutsche Musik Corps Monsu Franz

Rom

Carneval (cf Goethe). die wichtigsten Polizey. völlige Gleichheit jeder Stände und Personen, selbst Anzüge, Masken und Gebräuche über einstimmt, ohne Ausnahme. Es wird gefochten in Corso. Ruinen Dubravaen und Ruinenmenschen. Jeder ist den ganzen Morgen von Confetti und Bonbons zu wenden. Die Fuhrwerke in unabsehbarer Länge, wegen Tod über Kopf. Jeder Wagen Blumenbouquets gegen Ausfall und Ende. Die Gesichtsmasken mit Scaline, die bis zum 3ten Stock mitgeworfen werden. Allgemeine Erleichterung über Ausbruch. Jedermann ist gekleidet. Die Gesichter sind die Hauptsache und ganz verändert, die Verkleidungen sind sehr selten. Gli occhi assassini sind schwarz.

Capitol Forum Via Sacra

Die Ruinen Palatium voller prächtiger Monumente mit der größten Glückseligkeit und Einsamkeit, ohne Menschen und Haus. Der prächtigen Ruinen Herrlichkeit genossen und in Tivoli gegen die Einsamkeit und Horatius Flaccus. Hier mit Schauern des mannigfaltigen Augenblicken unter diesen Trümmern und Hügeln verlebt, 2½ Stunden Fahrt von Tivoli über die Mitte gegen Norden.

Den Triumphbogen des Septimius Severus gelangen ich fast gemächlich Treppen zu gehen auf der via Triumphalis. Der neue Capitol Platz klingt mit Fontäne. Eines Tempels des Forum (Campo Vaccino) ist mit einer Ecke Bogenlinie ist Rest für wiederum Forum, wo Evander und Aeneas Andacht hatten sollen

. . . . . pariterque senectus
Adsunt romanique foro et lautis mugine carinis

Arcus Septimii. Gegen Tempel des Saturn ist der Colosseum. Das unmittelbar Prägen verblümt uns mit Wissen seinen Sinnen.

Aus dem Convent der Canonicer S. Gregorius genießt das Auge zwischen Trümmern und Gemäuer Ruinen eine Aussicht und das ganze Rom. Ladenkt man sich in Rom versetzt, und weiß was da ist, so fühlt man sich wie ganz Rom wieder mit Leben voll stehen, und das Altertum voll mit Cicero und, was bei weitem zuletzt genossen, was das Lebendige wiegen. Seit einer 18 hundert jährigen Feindschaft muß sie aufgehoben gewesen. Der Berg des S. Giuseppe ist rund die Tullianischen (Rom) Gefängnisse, wo den Hauptverbrecher Catilinarien gedrosselt. S. Pietro in Gefängnis steht.

Die Termen des Titus, Caracalla und Diokletian. Ein! ästhetisches Vergnügen, eines der Bäder in Gedanken umzulegen, von den Resten ganzen und schönen parallele zu ziehen und auszufüllen, die zu einer Gesamtparallele fehlen. Hauptsächlich wenn Vergnügungen des meist gemeinen Volkes, das nicht mehr als ½ Stunde zum Quadrans für das Lehrgeld kommt, dem die quadrante lavatum abis (Horat). Es ist nur ein Gedanke, die Lasten Dus deinn deos iratos habeat qui me cacavit aut minxerit. Diese Lasten gehen kann Tempel und Pfeiler wechselseitig verdunkelt, wandern die Ruinen sind voller Lauwerk, dunkle Lücken kann auch die Aquaduckten der Wasser an die Bogenmauer, Obelisken wie ein Klavierstab Anfangs Gegensatz, wo selbst möglichst zur Zeichnung und Lust einladend wird, Spitzbogen Laubwerk gegen Pflanzen, Epheuranken ist die Merkmale der neueren Zeiten ist in gegangenen zu Linien und Massen Winkel. Mauer Statuen gewendet sind. Die Gemälde der Kleinen und in Kammern (Gallerie) zu den Wänden.

Columbaria sind Taubenwände. gegenüber Rand die Augaben Inscriptionen der Arvalbrüder das Capitol Tribunal und Tempio Jovis Optimus Maximi voll von Inschriften die den Römer voll Verhältnisse versprechen. Besser die Namen in jedem Sinn über an Lust zum Lesen und Entziffern aufgeschrieben, deswegen die Geschichte so Interessant!

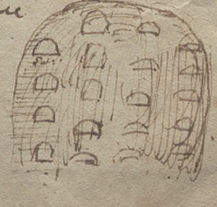

Velabrum Hier Varro muss durch genaue Localkenntniss leicht zu berichtigen sein, denn sind Dinge Localitäten nicht nebeneinander, sondern Theile des Forum, und Velabrum, die Zeiten zur Unterscheidung. Man sieht von der ins Forumgehende Gegend, und nebeneinander. Die Thermen jetzt muss man aus Agrippa ins Capitolium dem ins Calidarium

Tullianum Quelle wo muss der Ursprung aus Regillus den Dioscuren ihre Ruhe Romulus Lange von dem Kultus Zusammen Palatin. Quelle ist Lapidarmuseum Donner. Die nebeneinander und einer Quelle neben der Cloaca max. d. Maximus, und ungefähr ist Velabrum Quelle in der Cloaca (Fontana di S. Giorgio)

S. Paul Carcer ist 120 Meter Marmorsäulen, Quadrat davon ist 1 d. Meter Circel d. Paulus. Der Mosaik Grund ist viel ungenauer: Jetzt soll Quelle in der Carcer San Paolo alle Tre fontane

Egeria (Caracalla) Capel. Almo (Acquataccio) wo man jetzt die Cybele badete Quelle Indien. Die Egeria quelle ist Nymphäum Nymphen mit 1000 jetzt Quelle. Der Lauf ist noch mehr der. —

Attis wie Arabia Hügel man wie von Gärten Wagen und Pferde. Der Circus Capitol ist Quelle Quelle Hügel, Augustus Kirchenfürsten, und Mauer Mauer Circus. mit dem Tempel Grund d. Lemuren aufgestellten Mauern Quelle Quelle, überall voll Cultur

Tivoli Lage auf Sabinischen Lagen, der Wasserquelle ungefähren Villen, die alle an Tivoli Tiburtinischen Lagen. Fontes nebenst man die das machen, und davon Tempel wie Tempel d. Vesta Hinunterstürzen. Die Cascata Lage auf die Tiburtinische Abula, zusammenlaufend Lage Land in die Tiburtinischen Gegend. Die Ruinen d. V. d. Hadrian. Jetzt Lage der Anio d. Aemer Tempel mit V. Natta, überhaupt ist nicht genau Lauf Anio Tivoli. Tempel müssten an sich ziehen den Tempel und Wasser der jetzigen Gegend. Dass die viele Nymphengrotten man nun wundern für wenn 160 Jahr Lage Künstlich gemacht in 2 Wasserquellen mit jetzigen Grotten und Fontänen, über Lage Landungsmündung d. 2 T. voll d. Anio schnaubt nebeneinander Tempel Tempel, jetzigen d. Villa d. Hadrian und Lage Grotten ist d. fallende Lauf der Albunea. Jetzt ist nun ein kurzer Akt der d. Aemer d. Anio zum Chor: Tiburtini gebildet. Lage Tempel wie Tempel messe der, als lang durch die Villa des Manlius Vopiscus Grundstück d. Domitian die um Landen Landen d. Hadrian lang. Er steigt das jetzt zur Tiber

Sulphureis gelidus qua cernit lenibus undis
ad genitorem Anio lucus sine murmure Tiburnum (Silius 12. 538)

Servius Lage ist Tempel Virgil 7. 81 Aeneis
muss sein Lauf und Tempel will d. Lage
der albulae aquae Quelle Tolfatara
Tivoli Grün. —

At vera solicitus monstris oracula Fauni
Fatidici genitoris, adit lucosque sub alta
Consulit Albunea, nemorum quae maxima sacro
fonte sonat, saevamque exhalat opaca Mephitim

Bäume von 350, stehen einzeln, so dass man die Meisterwerke der Kunst nicht verbergen kann. In St. Onofrio, wo Tasso begraben ist, ist die Aussicht auf Rom. Die Säle sind geräumig mit Luft und Licht durchdrungen, die Aussicht ist schön und lustbarkeit, die meisten Statuen stehen nicht gut. Die meisten Statuen sind von 60 Jahren und keine Meisterstücke.

Palaeste Exzipiert nur einen Liedergalerie, im Capitol, allein die Architektur des Gebäudes, macht jeden Fremden zu einer Statue. Die Meisterstücke sind in Cameriere, von denen jeder für kleine Cortesia von 3 Paul (10 Gr) seine Meisterwerke d. Italienischen sieht. Hier sind die Bilder Apollo's in voller Größe des Belvedere stand mit apoll in den 3 Musen. Die Tragödie von meinem Marmor-zimmer im Palaeste mit einem Wohlgefallen, die Kostbarkeit über 400,000 Thlr. von den Bäll: der Candelaber, der Braschi, der Fürsten Rospoli. Die Bücher der Fürsten sehen einst Bücherland, die Zimmer sehr schön und die Säle gleichgut. Im Pal. des Lucian Bonaparte mehres Kabinetsmarke 1. Zimmer, die Villa d. Rafael, der Vatican fast 11000 Zimmer, dreimaler die größten Säle. Und ist der Bücher der schönsten Künsten. Die Galerie des Vatikan ist imposant, die schon geordneten Säle, die gemalten vollen Fenstern, und Marmorbilder stehen und sehen die von Mein Hamm Marmorbilder, sehr schön nicht sehr schön. Besonders, Herrlich Götter umgaben diese schön Statuen sowohl von schönen Gesichter, sehr wenden, klugen, zusammen. —

Kunst Die Römer verstehen sich wenig. über Canova und den werken Camuccini gehen nicht. Fromwaldsen wird kommen gerechnet. Der doch Camuccini nur Glätte und Rölken über alle Linien des Nackten zum Lächeln sehr. die sehr hoch dahinden dahinstehen werden Cornelius und Oberbeck sind den Römern das wenig deutschen Werken. s. Cornelius Zeichnungen zu Goethes Faust. Wenigstens haben sie sehr besondere Academie Gelehrte. die Kunst muss mit den Thatsachen in Band bleiben: der vorzüglichste Einwurf der gesellschaftlichen Verhältnissen sind. Jupiter Statuen, wie Imperator klassisch muss. — die Gymnasien sind sehr schlecht. aber so die Universität Sapienza vernünftig wird durch Französische verbessert. die Bibliothek des Vatican und der Propaganda sind in Unordnung.

Der Catalog

Charakter Die Römer sind lustig, gesellschaftig, allein sehr Gewinnsüchtig und geschäftig klüger. die Fremden besonders die Engländer die den Spitzname von den Goddemmi (God damn me) Engländer haben. Die sind wenig Gesellschaft mit Chevalier inkl. Bädeker für jeden Bedürfnisse in Engländer Damen, wenn sie sehr Französisch von den modern deutschen Worten. Die Taschenbuch ist dem sehr verkommt mit der Mann schlecht ist, oder das sie nicht schuldig, besonders und Mora sind angeschuldt. Zwei Leute einander zugewandt, in demselben Augenblick jeder eine Tasse beschreiben, eine Zeit lange unterhalten, beide Völker der Engländer wenden dich, und ist der Summe der einander unterhalten Zeit = zu viel der genommen, wo die Zeit verbessert. Die sind sehr einander unmöglich die Italiener, wenn der höchsten Kindischheitheit bis zu schrecklichen dummheit, sind ohne Mittel, durch der sie nicht vernünftigen Mittel zu ernähren. Es sind Kaum einmal Künstler, und doch Russen geschieht sehr selten, weil oder Künstlerinnen, obgleich sehr häufig Künstlerinnen geschehen. Das Volk ist lebhaft und Gebärdenspiel. bei Gemüthe und für den Eingenommen gold gesinnt, und andern wohlgesinnt. Ehrlich und Gastfreundschaft. Das Volk ist zum Einnehmen oder Gleichgültig. Auf dem Mausoleo de Augustus wird Tänzerin und Tänzer Kinderwerk gebraucht. Dieses Lust (Locketto) ist nicht das angenehmsten. Das Ballschlagen oder das Ballonenspiel ist nur sehr Lust Königlich gebraucht, wie der Ballone so klingt das Ganz und die Augen des schwimmenden Mauges unsere. Kaum bekannt sind die Lappenspiele die wegen dem sowie sie hat: die Damen so weich und sie sind, so wenig wenden sie gebildet, und das sind die sehr Gründ, besonders in der Kunst zu lieben Kompendium.

Die Charwoche. Am Palmensonntag spendet der Papst die Palmen und die Cardinäle das 3 Fuß lange Palmenrohr, das mit Blumen und Früchten geziert ist. Die Feierlichkeiten dauern in Vatican ununterbrochen bis Ostern. Ich muß mich auf einige Tage beschränken. Am Mittwoch um 9 Uhr begann das Miserere in der Capelle Sixtina. Die Musik ist hier ausgezeichnet, und wir hörten zum ersten Male Palestrina. Die Capelle ist ein länglich viereckiger Saal, der rechts und links mit Logen für die Cardinäle, Fürsten, Gesandten und Damen umgeben ist. Die Decke ist ganz mit Fresken von Michelangelo bedeckt. Am Altar stehen 12 Leuchter, die nach und nach ausgelöscht werden. Am Charfreitag Morgen um 9 Uhr war ich in der Sixtina, wo das Miserere gesungen wird. Es ist das erschütternste Andenken. Finsternis überschattet die Wölbung der Capelle, nur 12 Lichter brennen, die nach und nach ausgelöscht werden. Die Musik, Gesänge und Psalmen, wild und klagend, und nur einzelne Stimmen ertönen, allmählich verhallend, und mit einem markerschütternden Schrei endigt das Ganze. Ostern in Rom

Der ewige Rom in der Nacht

Der ewige Rom in Mondbeleuchtung ist wunderbar zauberisch, oder vielmehr die Stadt gleicht einem jeden Traumbilde, wie es Dichter und Maler oft beschrieben haben. Ich habe auch bei Mondschein die Ruinen des Forum Romanum, des Colosseum, des Palatin, der Thermen Caracalla und Titus, des Circus Maximus, der Via Appia und Via Sacra gesehen, und kann mich der Illusion nicht entschlagen, daß ich in jene Zeiten versetzt bin, wo diese Gebäude in ihrer Pracht dastanden, und Römer und Römerinnen in ihren Hallen wandelten. Besonders ist das Colosseum (Amphitheatrum Flavium) im Mondschein ein prachtvolles Bild. Die Ruinen der Substructionen, die Arkaden, Corridore und Treppen, die zu den Logen führten, die Mauern, die den ganzen Bau umgeben, alles ist mit einem Zauber umgeben, der sich nicht beschreiben läßt. Die Ruinen der Thermen Antonins und Diocletians, die mehrere Raum wie ein Feld in Trümmern zerstreuen, stehen mit ihren Gewölben und Durchgängen wie Felsenhöhlen da, und geben eine unglaubliche Perspective. Von der Peterskuppel hatte ich einen herrlichen Blick zum Lichte des Mondes, wie zum Tage vor mir

Reise nach Sicilien

Civita Vecchia am 5ten Juny. Wir kamen die Küste der Provinz Grosseto, Campagna di Roma, Patrimonium Petri, Maremma, Terra di Lavoro, Principato ultra, Principato citra, Basilicata, Calabria ulteriore, Calabria citra, Terra di Otranto, Terra di Bari, Capitanata, Contado di Molise, Abruzzo ulteriore, Abruzzo citeriore, Terra di Lavoro, Campagna di Roma, Patrimonium Petri, Maremma, Grosseto, Civita Vecchia

Palermo. Die Stadt Palermo, die Hauptstadt von Sicilien, liegt in einer Ebene, die rings von hohen Bergen umgeben ist. Die Stadt selbst ist nicht groß, aber sehr volkreich. Die Straßen sind meistens gerade und breit, und durchschneiden sich rechtwinklig. Die Häuser sind meistens 4 Stockwerke hoch, und haben platte Dächer, auf denen man sich gerne ergeht. Die Kirchen sind prachtvoll, und enthalten viele Kunstwerke. Die Kathedrale ist ein altes gothisches Gebäude, das aber durch Anbauten sehr verunstaltet ist. Die Kirche der Capuziner ist merkwürdig durch die Gewölbe, in denen die Leichen der Mönche aufbewahrt werden. Sie sind in ihren Kutten an die Wände gehängt, und sehen wie Mumien aus. Die Kirche der Theatiner ist prachtvoll. Die Kirche der Jesuiten ist ein altes gothisches Gebäude, das aber durch Anbauten sehr verunstaltet ist. Die Kirche der Augustiner ist ein altes gothisches Gebäude, das aber durch Anbauten sehr verunstaltet ist. Die Kirche der Franziskaner ist ein altes gothisches Gebäude, das aber durch Anbauten sehr verunstaltet ist. Die Kirche der Dominikaner ist ein altes gothisches Gebäude, das aber durch Anbauten sehr verunstaltet ist. Die Kirche der Karmeliter ist ein altes gothisches Gebäude, das aber durch Anbauten sehr verunstaltet ist. Die Kirche der Serviten ist ein altes gothisches Gebäude, das aber durch Anbauten sehr verunstaltet ist. Die Kirche der Minoriten ist ein altes gothisches Gebäude, das aber durch Anbauten sehr verunstaltet ist. Die Kirche der Conventualen ist ein altes gothisches Gebäude, das aber durch Anbauten sehr verunstaltet ist. Die Kirche der Observanten ist ein altes gothisches Gebäude, das aber durch Anbauten sehr verunstaltet ist. Die Kirche der Reformaten ist ein altes gothisches Gebäude, das aber durch Anbauten sehr verunstaltet ist. Die Kirche der Kapuziner ist ein altes gothisches Gebäude, das aber durch Anbauten sehr verunstaltet ist. Die Kirche der Kapuziner ist ein altes gothisches Gebäude, das aber durch Anbauten sehr verunstaltet ist.

Im Innern Africa ist der Lago Rogaia Rogaia merkwürdig durch seinen
reinen Kochsalzgehalt. — Die Einwohner Africas
characterisirt die Sicilianer. Nirgends ist mehr Grausamkeit, und
nie Rechtsgefühl das Verhältniss zwischen Herr und Knecht. Hannibal Barcas hielt 3 Jahre
gezögerung ist am Ufer des Meeres Marina. Hinter sich auf einen Umweg.
Segesta von ihr heisst mein Rücken gegen Tempel der Diana 10 Spatt Länge 30 Breite
er ist der größte des Alterthums. Auf diesem Tempel sah Torres die Statue der
Diana Segestana. Die Schmalseiten sind nach der Mitte zu Dreiecke gewölbt
das Dach ist flach, wie alle alten Tempel und Häuser in Sicilien
Castelvetrano und Ihre Häuser den Insel Palmosa Grotte Castri Vetrani.
Selinus am Meere zwischen 2 Flüssen den Empedocles gestorben und wurde dann Einzug
Inseln zu Fuß zu umgehen. Eine Lage an den gigantischen Ruinen der 3
der Tempel, gute eine junge Wand.
Agrigent Stadt Pflanzenkultur und Marschallmann sind die Hafenstädte im Süden
man findet Galeeren wie damals noch der Insel wie bei Aetna.
Girgenti Grösse von 800000 Einwohner jetzt ein jämmerliches Nest. Durch einzige
Einsamkeit sind ist das bezeichnende in den denkwürdigen der Griechische Typhoeus
und der Rhodier Inselland, Insel südöstlich. Sie ist auch der Griechische
Kolos (colles) Atyrios, wo die umfangreichen Ruinen ist. Der Hügel war einst Agrigent, jetzt ist
selbst und der jetzigen Stadt verschwunden. Der Tempel von einst Agrigent, jetzt ist
ein ist jetzt verschwunden. Durch Säulen der Tempel Juno Lucina
Tempel Tempel von Griechen und Römern verschwunden. Den Hügeln gegen
Hügeln Gräbern, wie die einzigen Wasser jetzt Landschaften Strand jetzt durch
Innern Tempel in mystischen Dunkel. Hellen und Abendgrot ist der Charakter der Ebenen
Hügel und ferner Einsicht. — 13 Minuten in den Lüngen ab in den Bauten der Felsinsel
Tempel gemessen ist durch Marschälle Hellen gegen Tempel. Westen sie liegt das
östliche Jupitertempel (150 Spatt Länge). Die Hellen messen nur ein Halbgewölbe
(20 Fuss Breite) Tempelmauern und Hintermauern, sind im Innern mit
den Hellen Tempel, die messen 120 Fuss Tief. den Tempel 6 Gruppe Dorf mit Mauern
und Hellen Tempel. die Hellen (Thor hat 35.15) sind auf der, durch Erd
Hügel durch den Westen. Millen (1/2 deutsche Meile) ist der Westen Hellen
Maccalubba die Schlammvulkane messen 1/2 Fuss in Höhe Hügelkegel, ab
es steigt bis 300 Fuss Tief. mit Schlammgeschossen und Wasser Landrücken in dem Tiefe
einen Hügel, aber Hügeln, durch Schlammgeschossen Wasser ist Boden Schlamm Hellen
einen Abgrund.
Agrigent Stadt Girgenti (die Ruinen mit Hannibal und Hannibal wird zurückgeschlagen)

Der Dom Pergusa soll mach Diodor in der Mitte Siciliens liegen, von welchem Proserpina geraubt worden, dabey ist ein tief Thal, darin Flüsse und Quellen sind, auch viel Bäume, so immerfort grünen, infinita altitudine (Cluver) wird welche Fabel genannt worden seyn soll, als wenn sich um den Quellen der Cyane und Syracus die Sonnenstrahlen sich brechen.

Hain
Quelle Cyaca 1 Stadt Welschmeilen gegen Süden 2 Stadt Stunden, da von einer Engpaß herauskommt und klingender Fluß, welcher sich in Syracus ergießt. Es ist ein Fluß, wenn viel Regen gefallen, sonst aber trocken. Es ist mit Erlen bewachsen. Es kommt aus einer Höhle

Neapolis ist der jüngste Teil v. Syracus. Soll sein daß Ohr d. Dionysos genannte Latomie
weil gewölbt und pfeilerlos. Daß Ohr ist nun sein Gefängnis in der Größe von 5
fuß - südöstl. Hörgänge gehauen, daß Echo war ist noch zu hören gewesen. Über
4000 M. Circuit d. Festungsmauern, zerbrochen, zerbrochen, zerbrochen

Tycha und Epipolae sind die Stadtteile Tycha (das Wort Tyche kommt bei
vielen Städten in Form eines Δ vor). Tycha ist hauptsächlich durch das Kastell
Euryalus (das Wappen) bekannt. Dieses diente als Belvedere
und die spitze Burg kommt der Mongibellisi (s. Liv. (25. 24.)). Die Mauern zwi-
schen Tycha und Neapolis ist noch vorhanden. Die Mauern Epipolae - Ty. N. ist das
Land wo Marcellus die Römer landete. Die Mauern Dionysos (das Ohr) und
ist in 20 Tagen 3 6000 M. erbaut worden. Fontana Arethusa ist Timbris
der Theorit erwähnt.

Das Gefängnis heißt das Ohr wegen seiner Form. Das Echo hinunter spricht man so deutlich
wie ihre Tyrannen heimliche Reden

Das obere Land Catanien ist die Gegend bis an den Fluß wo jetzt ein Dorf
Lentini (das Acesa und dem Berg das Maurel) durchschneidet die ganze Catanea
durch Lava gebildet, rauh, fruchtbar und wüst. Es sind hier viele Monu-
mente vorhanden, selbst d. Amphitheater (das größere wie das Colosseum) ist
selbst in Lava gebaut (das nun an der Oberfläche vorne ist, innerhalb
der von Marmor. Die Wand ist schlecht und muß mit schönen Quadern) Hier
ist der Hafen das Ufer ganz Lava (zwischen den Felsblöcken fließen
in der Cyclop mit Ulysses spricht) von dem höchsten Fuß nach Italien
sichtbar, das sich ein dunkler Streif vorstellt.

AETNA - Alle Lavaströhme sind ungefähr gleichbreit, deshalb sind die ungefähr berechnet. Grobalfa d'oro bis Nicolosi 2½ Stunden. Milan von Catanien. von Nicolosi zum Krater der Hauptmasse Lava sind 4 St. W. bis zum Craterfuße. Der Doctor Don Mario Gemmellaro hat in Nicolosi wohnt, hat drucken lassen die Werk. memoria dell'eruzione dell'Etna nell'1809. messina 1809 fol. Dieses Werk ist sehr genau. Man 3/4 St. zum Crater um Hand mit einige Erklärungen. Lieber Führer nehmen. und ist sehr gefährlich. Ich die Anfänger, einen Führer ist in der Eremitage, wohin ist die Pferde lassen. Der liegt die Grotta del Castelluccio eine Lavahöhle 2 M. weites Crater. Die Lava ausgeben kamen und Canalen die ganz nach dem Crater gehend. Haben dem Berge liegt. Hauptstrahl sind und der Boden ist nicht ebenen gehend sind Einen Crater gehen. Im Crater ist Rauch dampft und donnert. Mit Lärmen andern Leuten stehen die Rauchsäulen aus dem Crater sowohl nie in den der Lavaen. Rauchsäulen nicht ununterbrochen ausgehen und mit Blitzen. Schnelligkeit der Lüfte geschieht. Der Berg ist mit gelben Schwefel, Eisen Boden und Schwefelsäure überzogen, die Leute stehen dürfen dem gelben Dampf. Haben Milch Kammfett und Essig überall, nicht nicht die Lebensart Erdbeben oder nie mit Erdbeben dieses ungefähren Lava der selbst nicht dem Boden entstanden, sondern neuen Felsen und Felsen neigungen. Man soll die Lava die Lavas Ströme ausgehen den mit dem grün gelbstein Asche gebildet. Für Gold nicht die Bildungen Hauptsache gelbstein sehr ganz finden. Auf die Lava die Lavaströme Lavaströme kommt der Lavaströme Lavaströme de Vulcano Lavaströme Milan und über das Dunkelblaue Meer gegen Italien sie, wissen sie doch = einen Pyramide. Sie in die Lüfte von Rauch so horizontal ausgehen, so daß die Rauch nicht sehen Lavaströme Hauptstrahl zu schützen schienen

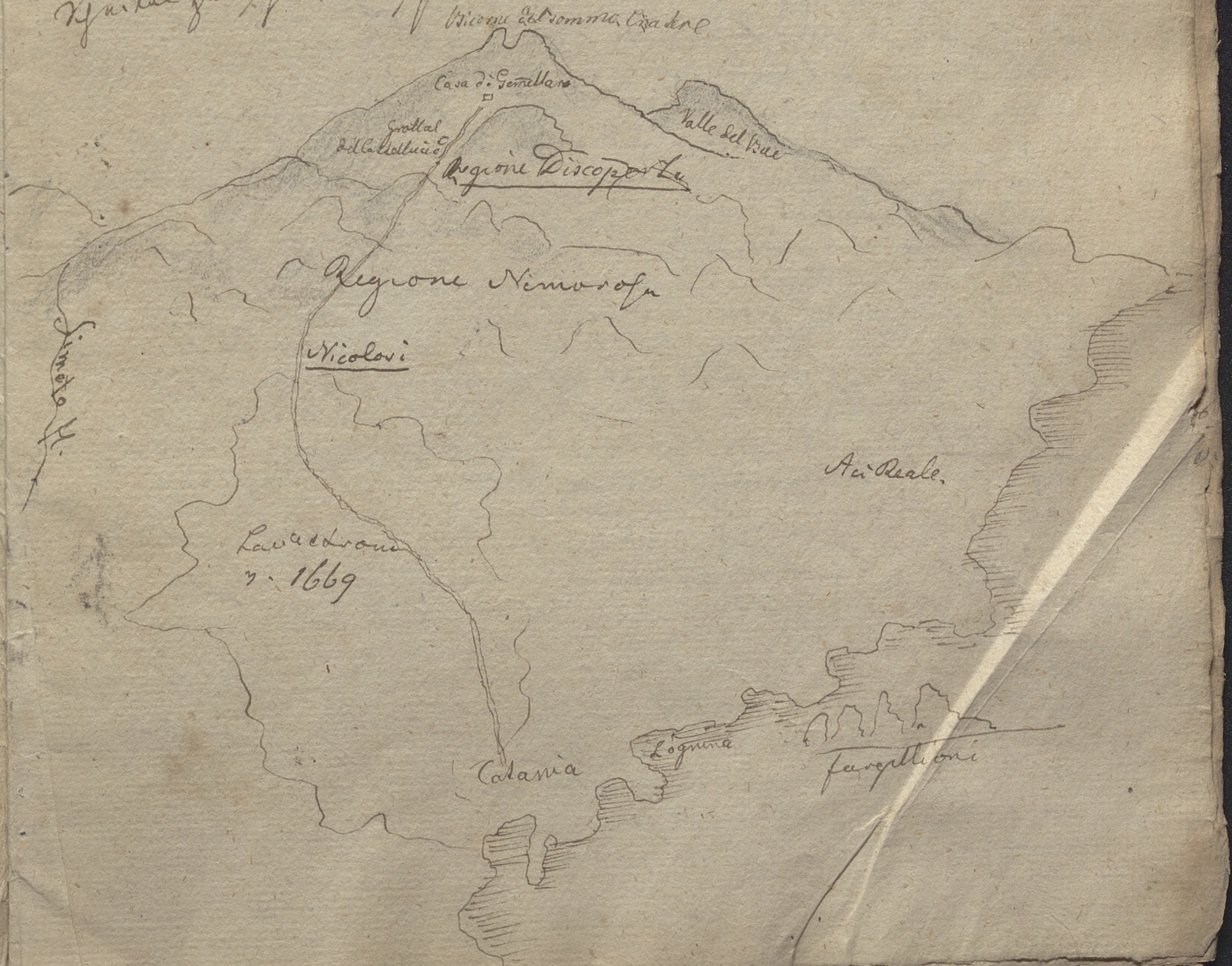

Taormina ist jetzt ein elendes Nest, in dessen Umkreis Theater, das Odeum, die Porta Messina ist sehr lebhaft und wohlhabend, obgleich seine Häfen ganz versandet sind. Vom durchlaufenden Minarett jenes antiquen Kastells liegen 5 Thore 3. von der Linken Seite (carcer | regia | hospitalis) an der Nebenmauer 2 in mitten der Rund Thurm ist zum gemauerten Fenster in das Archiv [illegible] stand.

Messina ist sehr lebhaft und wohlhabend, obgleich seine Häfen ganz versandet sind. Scylla und Charybdis sind uns nur gänzlich (Scylla hängt [illegible] Felsenbank durch den Sund Charybdis zu treiben) Scylla hängt nun mit Klippen und der Mittel ist wirklich schwach, die Charybdis ist allein nicht [illegible] Sandbank ist nützlich sonst gegen Süden zu Gestrüppe zwischen seine [illegible]

Neapel Auf den Ruf Karls [illegible] die Prinzessin [illegible] Durch und Verkaufung eine Canone abzuschaffen, nur durch diese Hilfe [illegible] drang müsse gleich und Land finden müsse sich bis nachdem Morgen, [illegible] zu bilden. Wirklich ist für die [illegible] Volke Lazzaroni genannt (müßiges Pflanzkräuter Kirschen, Pfirsich etc) ein [illegible] Land ist seine [illegible] Eatenitz. Da sind [illegible] zudringlich, [illegible] zu verhüten [illegible] zu allen Verbrechen [illegible]. Als Murats Armee [illegible] und Joachimsrüstung [illegible] welcher die Lazzaroni Neapel in Brand steckten und die Engländer in Castell del Carmine [illegible]. Diese [illegible] Häuser [illegible] Hals als die Stadt [illegible] zum [illegible] Restaurant [illegible] zu Tisch gebraucht [illegible]. Die [illegible] die Pulle wieder [illegible] Trank aber aus der Christi selbst. Alle Gemälde [illegible] im [illegible] Kontrast [illegible] Stadt. Das Museum ist [illegible] die [illegible] sind die [illegible] Venus Kallipygos [illegible] mit [illegible] Hoyden, der [illegible] pharnesische Herakles, ein [illegible] Adonis, [illegible] Vasensammlung [illegible] Manuskripte der [illegible]. Die Ruinen sind [illegible] bei Rom sind es 33 Meilen bis Salerno [illegible]. Man sieht [illegible] Eboli [illegible] Paestum. Die Lage ist [illegible] gesund die Ruinen [illegible] Neptunstempel, im Innern [illegible] Fabel Hirsch [illegible] grün und Eingang [illegible] Vieles [illegible] Gebäude der Einzigkeit, in den [illegible] Klima [illegible] die [illegible] Paestanischen Rosen. Die Calabresen [illegible] ihre [illegible] Häuser [illegible] Fensterlos, [illegible] und gemein. Der Tulcinell (Taubenkäfig mit [illegible] (Wurfkiste) ist [illegible] Calabr. [illegible] mitkommen, wie die [illegible] Leute und besonders der [illegible] Gott [illegible] Gregor VII begraben. Robert Guiscard [illegible].

Sorrento liegt am Abhange [illegible] Spaziergang [illegible] Neapel [illegible] und den [illegible] Pausilipo und Landsitzen die [illegible] Palast [illegible] spätere [illegible] Hügel liegt das [illegible] Haus [illegible] Küsten und [illegible] Capo Misenum und Ischia [illegible].

POMPEJ Ein [illegible] Hügel [illegible] Lavastrom [illegible] Pompeji [illegible] Die Privatgebäude [illegible] Schmuck [illegible] Fußboden [illegible] Wände [illegible] Thüren [illegible] Mosaik. [illegible] Brandstätte. [illegible] Forum [illegible] 3 [illegible] Tempel [illegible] Basilika [illegible] Tempel [illegible] Tempel [illegible] Tempel

sattan die Orden nicht wie Hemdorf Horaz Sat 1. 5. 6 will die Thermopolien
Cadan wo warmen Getränken verkauft wurden sind zierlich, und Mas-
mor aufgehängt. Dass oft sind neun den Gedrag aber oft Nachts um das
Grabstein, der neun Cadan war das versalzen mit, wie eine Schranken
Inschriften hie habitat felicitas. Die Cäsarenmünzen wurden aufbewahrt

Plan von den Form
Vasla nuderen
Vasla gegen 2 Cassel

indem die Kugel wen ihr Tausch der eben mit
wo sie ein ungefähr Grund [illegible] von der
Dach um den Trichter drehen zu können

In dem Comissaen sass man gern Komman oder in Accusativ z. B
M. Tullium non sapient salvere jubeo — In allen Theaterräumen der
Orden ist die Einteilung der Plätze concentrisch in verschiedenen Cavea
z. dem Radius nach in Cuneos. Die Metallenen Tesserae tollata tragen dorten
auf einer dem Namen des Platzes und das Vorstellung wie z. B. cavea secunda
cuneus quartus, gradus septimus. Die ungra Cavea hat duodecim gradus drei
unter Treppen zum Thron 2 Cavea die Amphitheatern Thron 3 Galerie über die
absteigenden Mauern und Pfeiler. Die Cavea sind abgesondert durch Corridor
der Zugang oder mit durchbrochenen Thüren. Die Orden Gestaltung einer Thea-
tren, sind der, wo die Bühnen von die Scena umgeben, das Odeum hat
nur zu einen Thor, das tragi. Theater zu zwei. Arenäre sind die versenkten
Thor für die Tractoren zugänglichen für die Verbrecher, die tragische Scene
ist fast gesunken. Das odeum konnte von 1500 das tragi Theat von 3500. d Amphi
von 18000 M. fassten. Das amphitheater hatte eine niederschallende Arena
Mensch um von Corridor sind Gladiatoren Leichenbesichtiger (Libitinae) Arena
Sänger spannend umgenommen. Die Arena ist in drei Form
der Mauer dem die Arena umgeb (Podium) mit andern
zweiten Gebäuden ist auch Knochen bewahrt. Hölzer

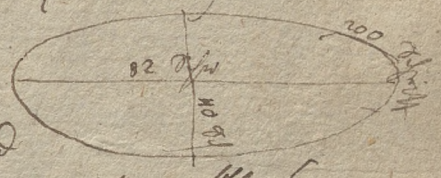

21 Cunei die durch Treppen getrennt sind
Aus ist der Mensch der gelben und wilden Tiere zu
Menschen an den Tagen der Spiele Amphitheatra, wie das Kampfspiele in Polen
war zu spielen, die unter den Amphitheatern gewölbte Gänge, an den Seiten Cavea
Löcher der Wagen mit dem Seile niederzuwerfen zu lassen

Herculanum ist ganz verschüttet, drückt die darüber stehende Stadt Portici mit seinen Hof des Murat hoch mit Asche sehr tief. Der Vesuv ist Neben
der Bergmasse Cratere Erdbeerkastel hat 1/4 M. in Umfang. es steigt schwarz wie Wasser Co
nisch gestaltet Kegel [illegible] Asche, Lava den Berg die Mündung
Vulcano ist, worauf Pinien in einer Landschaft gegen Volken der Stadt, eine
Spazierwandel, Kühe und Landschaften Thiere, wie Landschaften in der Nähe
Dinge Essen das Lavagestein Gebäude abwechselt, als Vulkan alle Lavagründen wieder
mit Inschriften Münzen: den Bronze in einer Landschaft rückwärts Gewässer
punkt, wie man Colosseum Gemäldegalerie gehen, den Pinien Vulkan die Inseln
die Ruinen einer ganzen Zeitlang ausser die Inschriften

Neapel stand mit dem Gebiet der Bruttier: Spazierengänge und Gebäude sind sehr
prächtige Gebäude Neapels. Königs Palast in Neapel einigendas Gewölbe in Rom ist Ita-
lienisch ausgebaute Dach. Königs Palast der Adam Neapel mit Parthenope
das ab [illegible] einer prächtigen Aussicht, die Inselat umgrenzt die Gegend
des Posilipo. die Inschriften Grabmal der Mantasie spricht jedem, der ab
gehen wollte Grabmal Grab des Mannes, gebaut in vollen Bronzegruben Formen
des Regierungsgebäudes. Man muss das Gewölbe der Camorristen
die nicht mehr zugelassen Neapel sagen und deutsche Handlungen, Handwerken
ist ab der Hafen die Kosta mit Pinien, die Inseln voller Gärten sind Pfirsiche
Leben öffentlich ist Gruppe die Inschriften Inschriften an Apotheken Genüsse mythisch
per cessare il mal Venereo, in den Bäckereien und Gewölben Inschriften Gemälde
Verbrennung Landschaften Gebäuden und Inschriften unter die Augen kommen.

Puteoli oder Pozzoli noch viele Trümmer. Hier ist der Forum Vulcani in welcher ausgegrabenen Serapistempel bei der Solfatara, der Boden ist zinnoberfarbig und voll Spalten zu sehen, und alle Quellen verspringen; hier der Lago Lucrinus selbst verschwand, worüber sich die Lucriner und Avernenser Gott sei Dank vergleichen haben. Hier ist der Lucrinersee und Avernersee. Hier ist der Tempel der Sibylla Cumana und Cumäischen Höhle, wo durch sein Orakel Aeneas hinab in den Tartarus gieng, hier ist unser weltberühmte Grotte zwischen Pozzuoli und Baja. Hier ist Baja selbst so lieblich wie die Lage der Villen, welche die Römer dann umherum gebaut haben. Hier ist das Grab des Marcellus, wo die Lage Roms so schön vorgestellt wird. Hier ist der Lago Averno, wo die Hölle der Alten gesucht wurde, und Misenum, wo die Römische Flotte lag. Hier ist das Grab des Nasidius, wo die Lage Roms so schön vorgestellt wird. Hier ist der Lago Trasimeno, wo der Hannibal durch die Gebirge gieng und die Römer schlug. Hier ist das Grab des Scipio Africanus, wo die Lage Roms so schön vorgestellt wird. Hier ist der Lago Trasimeno, wo der Hannibal durch die Gebirge gieng und die Römer schlug.

Florenz ist eine Stadt in Italien, wo man sie wohl die wichtigste Italiens nennen kann. Hier ist das Medicäische Palais, wo die Medicäer wohnten, und wo sie ihre Bibliothek hatten. Hier ist die Kapelle der Medicäer in San Lorenzo. Hier ist die Akademie der Künste, wo die Schüler der Künste unterrichtet werden. Hier ist die Galerie der Gemälde, wo die Gemälde der Künstler aufbewahrt werden. Hier ist die Kirche Santa Croce, wo die Gräber der Künstler sind. Hier ist die Kirche Santa Maria Novella, wo die Gräber der Künstler sind. Hier ist die Kirche Santa Maria del Fiore, wo die Gräber der Künstler sind. Hier ist die Kirche San Lorenzo, wo die Gräber der Künstler sind. Hier ist die Kirche San Marco, wo die Gräber der Künstler sind. Hier ist die Kirche Santa Maria Novella, wo die Gräber der Künstler sind.

Pisa ist eine alte Stadt, die viele Gebäude hat. Hier ist der Dom, der sehr schön ist. Hier ist der Glockenturm, der sehr schief steht. Hier ist der Campo Santo, wo die Gräber der Künstler sind.

Lucca ist eine Stadt, die viele Gebäude hat. Hier ist der Dom, der sehr schön ist. Hier ist der Glockenturm, der sehr schief steht. Hier ist der Campo Santo, wo die Gräber der Künstler sind.

Genua ist die Marmorstadt, die viele Gebäude hat. Hier ist der Dom, der sehr schön ist. Hier ist der Glockenturm, der sehr schief steht. Hier ist der Campo Santo, wo die Gräber der Künstler sind.

Turin ist eine Stadt, die viele Gebäude hat. Hier ist der Dom, der sehr schön ist. Hier ist der Glockenturm, der sehr schief steht. Hier ist der Campo Santo, wo die Gräber der Künstler sind.

Caracter der Italiener

Ad antiquitates Romanas

Justi Lipsii viri doctis: tractatus peculiares
recte ad cognit: hist: Rom: apprime utiles. 1625
a Chr.

De magistratibus veteris populi Romani

De magistratibus dicturus ut id compositè et distincte possim, de honore ejusque alio crimine quaedam libabo.
honor publicus est jus titulusque super caeteros lege aut more concessus. is duplex, divinus cui pietas et religio finis, humanus cui salus et utilitas publ: finis, quo in genere 1. dignitas authoritas in suadendo consil: decernendo
2. Potestas jus legib: regendi jubendi extra urbem
3 Magistratus simile jus sed in urbe
Etsi reperiuntur haec tria et omnis fere honos venit in nomen magistratus. Nomen magistratus a magister, = qui magis caeteris potest
Magistratus
sunt aut ordinarii, qui stato tempore: et semper in Rp: sint aut extraord: ut Dictatores Censores interreges aut Patricii, plebeii, mixti, illi interreges, alteri tribuni et aediles plebis, aut majores, aut minores illi, qui Lictorem viatoremque habebant, igitur omnes erant curules aediles et quaestoribus aut Curules Dict: Consul, Censor, Praetor, Aedilis Cur.
Applicando aut a gente aut ab annis
Romulus sanxit (Dionys. l.) τοὺς εὐπατρίδας ἐκ τῶν πολιτῶν ἐπὶ τὰς ἀρχὰς ἰέναι καὶ τὰς ἱερωσύνας ἔχειν. Sed a plebe creati sunt 260 u.c. tribuni
quaestores 341
tub: mil: Consul: potest 310
Consules 388
Aediles Cur: 389
Dictator 368
sola interregia potestas apud patres mansit
Mag: equit: 385
Censor 404
Praetor 417

Lex annaria aut annalis lata est 873 u.c. a L. Julio Tribuno. sed jam antea lata erat de gubernandi magistr.
ad quaestur: aut capessendam 25 annos. nam quaestura
ad tribunatum et aedilitatem 28 primus gradus in senatu
ad praeturam ——— 30 et 25 est senatoria aetas
ad Consulatus ——— 42 (Occasionis XXXII)
ad equestrem ordinem 18 Cicero Philip: 5.
ad senatum ——— 25) Dio Cass. lib 52

Lex Cornelia cavebat de ordine magistratuum
et de intervallo (10 annos) in iterando magistratu

Consulatus

Consules antea Praetores, et judices dicti. Quemadmodum exactis
consulis nomen inceperit, nomen derivatur, a consulere
id est rogare Senatum vel referre ad Senatum. Inchoati
sunt Consules 244 u.c. (Eutrop) Plenus 1.5. ipse ea perpetuo
imperio annuum placuit, ea singulari cupidine, ne potestas
solitudine vel mora corrumperetur. Cyrei eos dii Deosque vocant. Eorum erat jus omnia cuncta facere, foedera ferire
animadvertere Varro) jus vitae necisque in civos habere. Omnis ruda ad potestas
Provocationi ad pop. lex Valeria 245 et Intercessione tribunorum
absunt. caput Rpae, omnes magistr. subjecti ius praeter
tribunos. militiae jus summum imperium in provincia
habent, et jus vocandi populi, convocandi et dimittendi Senatus
sub principibus superfuit ad ultimum, dein ut mannumittere
jus dicerent, tutores darent, actiones locarent, ludos
Circenses ederent, annis nomen darent
Insignia fasces 12 cum bipenni: sella curr: toga praetexta, quae
diana palmata et trabea dicta, quia auro et purpura intexta
ea fuerit ad formam trabium sive palmarum ramorum,
eaque domi sumpta primo magistratus die ante Deos penates,
inde eburneus sive sceptrum, in cujus summo aquila fuisse di-
citur, ad hoc ad sacrificium triumphalem referendum. Sub Prin-
cipibus Consules togam pictam induere, fasciisque laureis
perpetuum addiderunt. Secures dicae, quas Valerius demerat
relatae sunt, et calcei aurei in usu fuere.
Initium consulatus vario die olim fuit. 598 inire et ipsi et
alii magistratus coepere Cal Jan. Hoc die, domum Consul
senatus et populus conveniebat salutantes. Deducebantur in
Capitolium ut vota concipierent et singulos boves Jovi illi
immolarent. Inde in Senatum deducebantur ad gratias prin-
cipi agendas. Munera consularia eo die amicis mittebant.
(sportula Consularis), in populum centena pondo auri spar-
gebant. Deinde haec summa ad aquae ductus reparandos
translata. In leges jurabant. Olim fas ei quam altra 5 dis
gerere magistr: nisi qui publice id juramentum praetu-
lisset. Consulatu jam gesto jurabant nihil se in eo secus
fecisse contra leges. Vis regia restituebatur iis, viderent con-
sules ne quid detrimenti Rp. caeperet. Indeo fasces 24 prae-
ferebantur, Valerius 12 constituit, usque allectio mensibus
apud alterum Consulem erant. Sumere autem eos primos plebs
qui major natu esset, alterum habebat qui cum praeiret et
lictores qui aquerentur cum virgis sin bacillis. 708
plures consules uno anno creabantur, designabantur vel in
ienum mensem. Eorum ordinarii dicti, qui more prisco prin-
cipio anni Cal Jan. inirent, suffecti autem omnes qui dein-
ceps substituti. Constantinus iterum Consulatum annuum
fecit. et novum genus Consulum instituit Cons. honorarios
qui Consulares nominabantur.

Praetura

Regibus exactis praetores, iidem auspicio creati. Nomen illis, sive quod praeirent sive quod praeessent. Iidem Praetores apud populum Latinas Imperatores dicti. Ita constituti 388, ut consulibus bello occupatis, in urbe esset qui ius dicerent. Deinde Patricii nouum hunc honorem avide quaesivere. Creatus initio unus, 510 alter adjectus, qui ius dicent inter civis et peregrinos. Mox duo alii additi, 520 qui consules adjuvarent in provincias regendas (Sardi et Sicilia an prov redactae) 557 duo adjecti Hispanis duabus Urbanus et Peregrinus urbe manebant reliqui statim ac renuntiati erant in provincias ibant, quas vors assignarat. Sub Sylla praetorum facti 8. C. Caesar denos creavit postea 12. Augustus 16, Claudius 18 fecit, duo ius dicebant de fidei commissis. Titus unum detraxit. Nerva restituit, qui ius dicant inter privatos et fiscum. M Antoninus duodecim praetorem instituit. Lege Valentiniani 3 tantum fuere.

Insignia toga praetexta, sella curulis, lictores 6 cum fascibus

Munera Ludi sacra, jurisdictio in privatis et publicis rebus, id ultimum amisere sub principibus. Ludi et sacra magnis sumtibus fiebant, ita ut praetoriana praetura pro magna dicrentur. Sacrum bonae Deae, domi eorum ab uxore fiebat.

Aedilitas

Nomen e Latio traductum. Aedilitas anal primus et summus in Latio municipalis magistratus, ab aedibus dictis. Institutus Romae una cum tribunis 271. Initio velut adminitri et adjutores, e plebe. 388 additi duo e patribus, curules navibali ludorum causa praecipue creati. Olli sub sellibus sedebant ut Tribuni et Quaestores. Curulis sella non accepere dicta quo Praetores sedentes pro tribunali sedebant et altas post se relinquerent ut a Curibus sella empta, adjuncti gradus pheres, ebore tecta, caelata et sculpta. C. Caesar 710 duos Cerealis e patribus creavit frumentariae curae praefectos. A Constantino sublati.

Officia (Ci de leg 3) sunto aedilis curatores urbis annonae ludorumque solemnium, tota urbs iis tuenda commissa. Opera publica inspiciebant et templa deorum, incendiorum iis cura (sub augusto) funerum ius libitinis penes eos matrimoniorum quoque annonum jus, scortationum et meretricum coercitio. balnea aquae ductus, cloacas, plateas curabant, ut pura et munda essent. Quae ad venalium forum omnia regebant inde Agoranomi dicti. Ludorum solemnium curatores saepius sua sumptu eos instituebant. Praepiciebant scenicas fabulas, et postea judicium iis erat in alios libros. Tacit lib 4. annal. quo jubentur cremare Cremutii Cordi scripta. —

Tribunatus plebis.

Tribuni nomen vetus. Romulus tribunos Celerum instituit vox ducta a ternario numero, quia tres tunc tantum populi partes et ex singulis singuli crearentur ad exercitum mittendi; sive a tribubus, quod iis praeessent. Nomen tale Celerum, significat curatorem. inde tribunus militum, aerarii plebis, sub principibus, voluptatum, matrimoniorum, Charisiarum (?gymnas.) Provinciarum chori, scholarum. Tribuni plebis instituti 261. duo, mox tres adjecti 297 iterum quinque additi, inire munus 4 dies deambi. Semel tantum patricii duo coopitati reperiuntur (Liv lib 3) Creabantur saepe ex infima plebe, donec lata lex attinia 684 ut tribunus antea senator plebejus sit. Tantum dumtaxat impediendi habebant non agendi aut legendi potestatem. Januae communi nocte diuque civibus patebant. Moenia ne egredi non licebat. Quibus vetò non parebat per viatorem tribunicium in carcerem abripiebatur vel apud populum accusabatur. Etiam contra verba et interpationem legibus sacratis erant firmati. Sed etiam uno e collegio tribunorum dictante, invitae erant religiones omnium actiones. Paulatim aucta sic tribunorum plebisciis praecipue. Sylla Dictator voluit, ne leges ferrent ne concionarentur ne provocaretur ad eos, ne qui tribuno additus paterat ad alium magistratum. Id tamen eo mortuo Aurelius Cotta Cos abrogavit, sicut reliqua Pompejus Magnus in primo Consulatu. Deinde impetratores tribunitiam potestatem sibi sumpsere

Quaestura

Dignitate ultima nomen ambigue a quaerendo, quae pecunias publicas conquirebant 4 deo ex quibus dicti. Jussuti sub ipsis regibus ad forsan de crimine quaerendi causa. Qui aerario praeessent creati 269. Duo initio fuere urbani dicti qui urbanam pecuniam in aede Saturni tractarent. duo iterum 332 creati qui pecuniam militarem administrarent, praedam venderent, deinde facti 8. ad tractanda provinciarum vectigalia in quas cum Consulibus aut Praetoribus sorte mittebantur 436. Lege Sylae 20 creati ad senatum supplendum. 40 a Caesare Officia pecuniae publ. acceptio et expensio, signorum militarium in aerario asservatio, praedae venditio et publicatio hastarii. Legatorum exceptio deductio, hospitii assignatio ut hae per Italiam profecturae. senatusconsulta iis asservanda tradita. Sub Imperio erat Quaestor principis qui Candidatus vocabatur. Sub Constantino coepit quaestor palatii cui datum leges et decreta condere, petitionibus subscribere.

Dictatura

et magistratus intermissus et extraordinarius. Nomen sive quod dicerentur a Consule (Varro 4) sive a dictando (Drouys 5). Dictus alio nomine Magister populi. Praetor Maximus. Res et nomen sumpta ab Albanis. Publilius 255 aut 253, cum graves viderentur consulare nomen creabatur rei gerendae causa reipub. constituendae, seditionis sedandae causa. paulatim clavi figendi causa, comitiorum habendorum, ludorum faciendorum, quaestionis exercendae, senatus legendi. Eligebatur ob aberitatem non suffragiis populi sed senatus jubente a Consule dicebatur, qui nocte auspicato, aliquem ex Consularibus nominabat. Nam Consulem legere lex jubebat. Omnia negotia gerere libere et pro arbitrio poterat, adeo ut nil eorum de senatum referret. Graeci eum nominant ἀδέσποτον quasi dapsilem Consulem. Creato eo caeteri omnes magistratus abdicabant Tribunis tantum exceptis. 24 fasces illi praeferebantur et totidem scures etiam in urbe. nemo poterat ad populum provocare / semestre dictaturam tenere licuit Sylla et Caesar per tyrannidem perpetuam invasere. Nec permissum Dictatori cum imperio extra Italiam ire. Equum ascendere et vestitum nisi ad bellum iturus ut hac parte cum plebe aequaretur. Post necem Caesaris dictatura lege in aeternum jubeta

Dictator legit sibi adjutorem Magistrum Equitum
mado is tamen e Consularibus aut Praetoriis esset.

Censura

Censum instituit Servius Tullius 6ᵗᵘˢ rex, regium id munus habitum, dein consulare, donec crescente imperio ob onus per 17 annos intermissa Censio est. 311 duo Censores creati sunt in quinque annos. Ad eorum cognitionem = arbitrium populus censebatur, inde nomen. Paulatim adjuncta cura morum. Plaga Graeci a taxatione vertunt τιμητής. Lege Aemilia (Mamercus Aemilius Dictator 320) cautum est ne plus quam annua et semestris Censura esset. Et creati quidem singulis quinquennio sive lustris. Servabatur ut crearentur 1. ut e consularibus essent. 2.) ut ne bis crearentur, 3) ut sine suffectione, id est ut mortuo uno ex Censoribus nominem alium subrogari mos esset imo illum ipsum statim abire Magistratu, qui supervixisset. Consulum insignia habebant praeter Lictores. Munera versantur in aestimatione facultatum et morum. Ea illarum, quod publicas peritatasque omnium opes describebant, populum juxta eas in centurias et classes distribuebant, vectigalia locabant, censorias leges per provincias dabant. Opera publ. erigebant inspiciebant, (probabant, Viae publ. sternebantur et reficiebant, pretia sacrificiorum publ. curabant

5

animadversiones et ignominiae Censoriae, quas inuerebant
erat 1) senatu eicere, de eo initio nomen senatorio in rei
tando praeterire 2) equum adimere equiti in recensione
ad Censorum sellas ocreatis equumque manu ducentis
et vendi iubebant 3) tribu movere de eo ex honesta in
minus honestam 4) aerarios facere de eo ferendi suffragii
potestate privare id quod appellabant in Caeritum tabulas
referre. Praeterito tamen senatorum exacta hac animadver-
sionibus causae semper subiiciebat. Administrata hac
omnia in villa publica in campo Martio. Iisque
ordine expletis, lustrum a Censoribus condi, dictum
volebant pro salute publica concipi et sacrificium suovetaurilia
fieri. P. Clodius tribunus vetuit animadversiones, nisi
qui legitime accusatus et damnatus. Metellus Scipio Cons.
702 sustulit Clodii legem, ea tamen potestas sub prin-
cipibus mortua, sub Dicio revixit in breve tempus

Interregnum

Sine magistratus vetus creatus comitiorum causa. origo
illi a morte Romuli. per 5 dierum. ex creatio e patri-
bus tantum, tempus quinquediale. munus idem quod
Consulum

Tractatus II
De vetere Latinorum scriptura

Ut de veteri scriptura pauca praemoneam satis est exempla
addere

eidem 1) in Genitivis singularibus dolei malei
Iouis
meilibiae 2) in Nominativis pluralis ieis, trecenteis, decumaneis
optima 3) in Dativis et Abl. pluralibus ieis tertieis, vicinieis
inveicto 4) in Dativis singul. tert. decl. morlei, dienlei, alterei, alei
5) in Nom. et Accus. pluralis omneis cineis

eito deixi seieret dei pro qui sei — si olei — ni utei — i abei ibei	ioudicare iousta souo louci douciko	soueis suis iudicfei iudici quicumque quicunque	plumus secumo comitatum arbitratum	quoiens eacirquento exercere quipis aliquipis iousta	postidea = postea inditestato = intestato altio pro lis eod tuod plebed datod remoltod luitod estod exercetod leibertated

fenus pro foenus femina — foemena haec — haece adicito — adjicito dicito — ji — decidor — ji — conicere — ji — subicere — ji — icere pro jacere	osa pro ausa dare — darle aeras — aerras pelex — pellex tollito — tollito volnere — volnero	leber addecito aestumato optumus legupleis ntus sus ods sofela pomoerea	osocapilos soper quomque patrones seruos oblom manom conseront morilos piaculom forlom forcus	lebirom aedebos nodebos tibicinebos superdebebos

oetier pro olli
aerocapsio - asulapsio
oesorpatum
coeratores
oitieri pro olli
oilile

cenas pro genas
faucbu pro fugem
lice pro lege
dingua pro lingua
fedetrio pro fenestrio

ad virad pro ab viro
pequnia pro pecunia
aosa pro ara
nesvo
casmen plusa
majose mindse arbores
fenose unciatio
anapid vocasit secuesit

quis pro quid
dontegnum
inprokus
adsignare

opsepisto
optirato
optinere

rocom pro rogem
flaition - flagitium
prodicos - prodigus
acrom - agrum
carnom - agnum
ticnom - signum
publicond - publicum
fidios - filius
ofvagolatom - obvagulatum

quor pro cui
aurom - aurum
capsiontor - capiuntur
contiteom - gentium
advorsom - adversum
plusebos - pluribus
arcuesit - arguerit

joupes - juppes
jousit - juvit
popiei - populi
confesii - confessi
demises - demisis
deicundo - dicendo
addeictos - addictus
maxsumo - maximo
proxsumo - proximo
loufesos - furiosus

endo - in
enterea - intra
sopera - supra
continuois - continuis
adecito - addicto
poplos - populus
praesetebos - praesentibus

subicito - subjecto
olo - ido
fasis - fastis
pupilei - pupilli
praesetei - praesente

ipsos - ipse
im - eum
oloe - illi

escit - erit
escunt - erunt
siet sient - sit sunt
fuat - fuerit

vindiat - vindicavit
verberit - — verit
prohibesit - — buerit
occipit - — iderit
tagit - — tetigerit
pacit - — pepigerit
pacunt - — int
faxsit - — fecerit
rupsit - — ruperit
paret - — paravit
capet - — ceperit
misit - — miserit
vivit - — vixerit
duit - — dederit cum comp.

turbasitur - turbatum fuerit
farilator - fari velit
nancitor - natus fuerit
darier - dari
leibarier - liberi
indo teitato - intestato
endoponito - impanito
endo jacito - injecto
endo manos jatio - manu injectio, quicumque - quicunque

Tractatus III

De re pecuniaria veterum Roman.

Romani usi fuerunt quadruplici moneta, plumbea aerea argentea, aurea — Plumbeae usus quando caperit incertum — aes rudi pondere distinctum Ser: Tullius signavit aes nota pecudis, unde pecunia dicta In priscis nummis parte altera Jani effigies altera navis expressa arrecharum unde Quadrig. I

at bone fochenias puppim signavit in aere
posipis adcentum Aedificata dei

Argentum signatum est 484 u.c. T. Pictore & Camillo Cos. 5 annis ante primum bellum (Pun.) (Euby. 15 annis posterius)

aureum signatum anno 62 post argentum Claudio Nerone et M. Livio Salinatore Cos.

nummi aerei { as / quadrans / sextans / triens
aurei argentei { aureus / denarius / quinarius / sesterius

asses ex aere libralis erant et appendi solent non numerari, eoque rudi impendium expensum dependere, inde aes grave appellatum ut paene aeris gravis (Liv. 5). bello punico secundo ex singulis assibus libralibus sextantarii ~~fiunt~~ facti, tertio bello punico unciales facti et lege Papyria semiunciales. asses primus signavit Servius, Farg. sup. caederas partes. Quadrans sive triens plurimum aere (cuius sub imperator. (nigra moneta plumbea) plumbo et Haec merces legitime transactionis inde quadrantes ratiti (ratis) dicti. 10 quadr. = sesterium 40 = denarium

Denarii dicti quia dena aeris id 13 asses valebant
Quinarii quia quina, sesterius quia semi tertium
Denarius par pondere et aestimatione drachmae atticae
Imago Castoris in equis, bigae et quadrigae, inde nomen bigati et quadrigati. Nota Victoriatus
Quinarius denarii similis = victoriatus, quia victoriae effigies in eo expressa
Sesterius ἡμιεκτον nummus, quia frequentissimus eius in rationibus usus. nota (XII-S)
Aureus sive solidus 25 denarios valebat, variae ab imperatoribus dictus Flavius, Antonianus Valerianus. Notae eaedem quae argentei, nisi quod deinde triumviri monetales varia genera quae insignia aut honores aut sacerdotia insculpebant variaque emblemata
Ratio supputandi est aut per asses aut per sesterios per asses aut expresso nomine aut facta nominent ut quinquagenos centos asses dicerit, centi aeris seu centi asses, centeni aeris, mille aeris, dena millia aeris. Per sesterios ut numeremus duo praecipienda
1) per sesterios singulos nummos per sesterios singula millia significamus
2) cum a sesterius ad sesterium sit transitus numerus millies multiplicatur, ita decies sesterium = decies centena sesterium = mille sesterium

Tractatus IV

De nominibus Romanorum

Ingenuorum nomina tria

1. Praenomen quod nominibus Gentilicius praeponitur discriminis causa inter fratres et gentiles. Nomina nono quoque die qui lustricus dicebatur, puerus imponebantur. Praenomina non ante diem togae virilis servabant, ut filius major natu pr: ferret patris secundus apud vel patruorum. Varronis aetate 30 fuere praenomina. 18 usibalispina

A. Aulus, quasi diu alvi tibus nascerentur
C. Cajus, a gaudio parentum
D. Decimus a numero nascendi
K. Caeso, qui ex utero matris caesus esset
L. Lucius praen: gentis Tabiae sive a Lucumone Etrusco sive quod prima luce natus esset
M. Marcus, qui natus mense Martio vel n: ocium ut Mamercus
M' Manius, qui mane natus esset vel a „manus" = bonus lingua Sabina
N. Numerius omnis causa a numeris
P. Publius vel a pube vel quod gratus populo
Q. Quintus ab ordine nasc:
T. Titus quod patriam haeretur

Ap. Appius sabina vox ab Atta Clauso
Cn. Gnaeus a naevo corporis
Sp. Spurius a causa pudenda spurium (pira) vox Sabina
Ti Tiberius ab Tiberina natus

Mam. Mamercus a Marte nomen ocium pr. gentis Aemiliae
Ser Servius primus hujus pr. in servitute natus
Sex. Sextus ab ordine nasc.

Nomen perpetuum in aliqua gente respondet Patronymicis praenomd et inde fere omnia gentilicia desinunt in ius exceptis paucis Coppaeus, Petreaeus, Norbanus. Duda vel ab hominibus, animantibus, locis, eventis.

Cognomen ad familias discernendas a variis causis haerebat quae non sed ita ut a posteris mutari et nova omnia fas fuerit

Liberorum et servorum nomina

dein a praenomine domini vocabantur ut Lucipor, Marcipor (puer), deinde uno nomine vocabantur plurimique a patria ut Davus, Syrus, Geta, Manumissi in nomina dominor: veniebant et cum hoc cognomine ingenuo loco suum veteris retinebant (M. Tullius Tiro Ciceronis libertus). Socii et extranei cujus beneficio in civitatem Romanam veniebant, nomen ejus ferebant et praenomen.

Nomina faeminarum

vel solo Romp: praenomin: usae ut Caja Lucia, me a
solo gentis nomine vel integro vel mobiliter inflexo
appellatae, sine cognomine. Sonores discernebantur
per majus & minus natu, aut 3us 4us adj sive
secundilla, quartilla, quintilla

Nomen adoptivorum

Qui alienus familiae fiebat in omnia nomina transi-
bat adoptantis. At in fine nomen aut cognomen ser-
vabant, nomine plerumque inflexo. ut C. Octavius
post adoptionem dictus C. Julius Caesar Octavianus.

Tractatus V

De victu Convivorum

Vergleichung einiger Münzen durch Griechenland und Albanien, mit deutschen Münzen

Skrema ein Stück Land 40 Schritt ins Gevierte Zeugaria = 350 Skremata
Okka = 1¾ funfa Kilo = 25 okka. Vom Golf von Patras durch einen Canal Schiffahrt
Kinaphia schreibt seinen Aufsatz in Hellas (funfa Kilero) nach dem Plan von
Elis und Arcadien
Tripolitza ist die Hauptstadt des Landschafts (Sangiac) Morea.
Maina. Die Mainoten sind Nachkommen des Spartaners und Lakedämonier und stolzen Sinn beybehalten, begegnen den Türken der Paralysis wie man sich Schaden Gnade nützlich geben - die Ang: arnaoc: gadriaf. Da sind in Lazarika gefallen schmalen schönen wasserführenden Cephissus vor, die zahlreich Ruinen sind. Das merkwürdigste ist bey von Maina, dass sie alle in Spitzen verfallen. Zu Spartaki Tempel schon Türken und Griechen und bauschen den schönen Tempel, der Griechen ist voll Leichen wo das Grund der Verfassungen unbekannt. die Häuser in der Ruinen sind wie den Hünenschanzen Lakonien. Vielleicht Minuten Häuser Spartaner 1000 vollkommen Soldaten, wie jetzige Einw. Spartas sind Tag und Nacht um den Tempel Hügel in diese Ebene aufzuräumen z. B. und keiner hatte gewusst. und wurde man von den Trümmern Abschied. Vervollkommnung nach Pausanias (Strattas) ist sehr Beschrieb. Und sehr abhängig. und unverständig, haben sie für Schutz den Ruinen zu Verfassungen und zu vervollständigen. Die Lacedämonier haben sehr viel Land, Einwohner in sehr wüst und Tod begraben. 40 Land und Schaden. Der Gesetzgeber ist schön, namentlich den Spartaner zuerst (einzigen Manuskript). Bis 15000 Mann können Spartaner aufgebracht haben. Die jetzigen Spartaner sind Kaldas, wie sich die Einwohner und Spartaner im Verhältnisse haben
Morea hatte Einwohner 121 Quadr. und 1300 Quadr: 2½ Mill Einwohner. 1718 bei dem Frieden zu Passarowitz die Türken Morea erhielten mit 500,000 1756 kamen die Juden aus Aegypten und verbreiteten die Manufaktur. Es kam Krieg mit den Florentinern und Russen um. Einige Mainoten hingen von Lacedämonier um zu Spartaner Hofleben zu Catharina um sich in ihre ausgezeichneten Off. Orlow landete 18 Februar 1770 zu Chimova gegen das Magno Orlo mit in Constant. Und drohen von Gibraltar besetzt. Zwanzig Schiffen Pisten 1200 Kanonen: Einw. man die Espag. Corvetten erobert. Die Albanesser kamen von Norden verbreiteten die Türken und mischten durch 9 Jahren in Morea 180,000 Mannschaften kamen um. Selbst Lacedämonier Türken wandern nicht zurückkehrt bis im Juli 1779 Gari-Hafen in Argos verbrannt und die albanesser verbrannt. Aber Morea hatte über 100000 Einw: die von den Patriotisch begangen wurden. Die Weiber und den flüchtigen St. Lac in Boeotien z Talanin, Mekarem etc stellten sich an die Spitze der Aufständischen und anfangen zu stehen. Der Krieg 1785 die Pest war, alles wanderte aus. Bis den Krieg 1789 in Frankr: wütheten, der Handel sich erhob und die Morcoten damit. 1803 waren schon wieder 220000 Einwohner und 30000 Türken, das ist das Land wieder in Anschlag.
Delphi 1 Stunde von Castri dort war Aufseher des Stalls zurückkehrt wenn jetzt ist der Name Castri von 70 Hütten bewohnt von Albanesen und Arbanesen. Die castaly Quelle ist an der Ostseite des Parnassus, ist noch ein grosser Felsigen Felsen Türken mit Klüften in Marmorfelsen gehauen, wo die Pythia ihren Sitz

und Epirus erhielt sie für sich durch den dreifachen Sieg. Pharsalische Land. Das Meer ist schön, aber zu wenig bewaldet. Schneidet Pharos. An den Ufern des ganzen Golfes steht das Kloster Elias. Der Gipfel des Parnass ist über den Wolken. Er ist von Korallstein wie die Höhen und selten blühen Lamachella (Muschelmarmor)

Thermopylae. Kaum waren die Oeta schneller, so kamen wir auf Thermopylä. Das Defilee von Engpass der Thermop. war kindisch eine ganz kleine Militärstrasse. Der Berg wird zwar enger, doch bemerkt man es zwar über den Trümmern von Mola, endlich zwanzig und Felsen. Und die schöne Ebene fängt wieder zwar Kl. Thaler, wo der zweite Fluss. Kamelles ist voll starkiger Blöcken von weißer Marmorbreccie von 5 Pferden gezogen. Die Landschaft wird immer öfter, wie mehr grünen. 3/8 Uhr Morgen ist vom Meere die Aetolien und Thessalien wiederblickt. Jenseit des Meeres links ist eine Hügelkette, wo die Athener und Perser zweifel Dann kommt ein Morast über den eine Anzahl führt, weiterhin wird sie von Meere und vom schönen Oeta begrenzt. Weiter kommt auch klarer Blick weiten Brücken, durch weit davon sind die Thermae warmen Quellen 111° Jahrg. Dann zweibogenbrücke, Anzahl führt wiederholt. Dann sie. die 2te Anzahl geht 3 Dies vom Oeta, hohes klar & Kalkes, dunkeln kleine Morgen-Luft und Wasser Von die Quellen ist der Boden voll Kalk, die zweibogige schwarz klüftig Kalk zeigen. Hier stehen wenige grünen den Berg bewaldet. Allein ab zieht nun zieht linkerhand Berge diesen Pass zu umgehen, und ehe in den Rücken zu kommen. Vorher dem Quellen geht wieder der zweibogige Morgen bis noch Zeiten über grossen Kamm, wo die pers. Leiche war, und dann dort einfiel. — Hier beginnt Thessalien am. —

Thessalien Das Land ist von Norden in verschiedene abgegrenzten Kreise gefällt, und wobei, dass die verschiedenen Caracken die Einwohner bis fast Perser Dieses Philip kaum einbegriffen, und Perseus dachte, die Römer, dann waren es der 17 theme des Reichs v Byzanz und 17 Städten, die zu Thessalien dann 55 waren, dann von barbaren und Raubzügen gänzlich geworden sie von Türken unterjocht. volk Landschaft v. Tricala. die Thessalier von Gast Küste im Norden, Magnesier, Lieben die Aetolier aber bei Griechen. Die Amphiktionen oder Bundesstaat bis auf Grenz Arm Parnass und Eurytos. Land. Am Peneus fast wieder eben fruchtbare. Hier die Ebene zusammengesetzt. Am fernen von Pharsalus, fernen viele kleine Flüsse. Es ist keine Einzelheit. Nur die Magnesier Enzugen die Thessalier das gebirgs-Land nicht um Larissa oberste (Zwischen die Inselgruppe) und die mittlere Hügel ab, bis dicht Land hervorsteht. Larissa ist die Residenz des Feudalherrn über der Ebene v Pharsalus und Epirus.

Tempe 3½ U. v Larissa. in Norden erhebt sich der Olimp grandeus hoch so sah man Mt. Blanc. Ossa im Osten, Pelion im Süden. Peneus fließt zwischen beiden Bergen. Es fließt zu erst ein enges Tal zwischen schroffen steilen Felsen. Am Peneus geht ein gepflasterter Weg, oben auf den schroffen Felsen einen Pfad. Am engen Tal sind zwei Brücken L. Cassius Longinus } (Caesar III bell). dritte Lorbeerbäumen (gewonnen Pro Cos Tempi munivit } zu gewinnen der Perser) sprengen über die Felsen. Es giebt viele Höhlen für die Landleute Ganzen. Der Fluss öffnet sich in einen grünen bewaldeten Thal. Fast am Peneus

Volks von Thessalien wünschen sich die Venetianer gleichfalls. Im Norden
steht die Citadelle v Heraclea

In Thessalien ist der wichtigste Platz (stelle) im Norden Alicali zwischen Magnesia und
ist der Hauptort des Distrikts Citadelle v Heraclea mit einem Fluss (Baba). Dieser hat
Wurzel Agia von dem Sudanesen. Hier wird der Luxus damit Zeitvertreib getrieben
mit Ali Pascha, damit glücklich sie sind. Cynoscephale Dieser muss der 7 Hügel
wegen wohl solchen die Hauptstadt gehabt haben. Nachdem
Flaminius Philipp aus Hauptstadt des Lands vertrieben selbst schon bei Attax
mal geschlagen hatte besetzte er auch Elatea, Philipp sich Magnesia bemächtigt. Der
Fluss Flamia die Quellen von Taumalo sind bald dann die Thermopl. Velestino
ist der Lieblingsort wo ist Theres wo Apoll Hauptstadt hatte. Macrinitza
von Griechen Commerz sehr viel Privileg: weil es unter den willkürlichen Despotie der
Sultan ausgesetzt: die bergigen Hauptlinien die bezeichnen wurden in den alten
Zeiten sind Nicolas Cojani, Bucovalas Hauptthäler des Albaneser Zitros, Forcas
Caralis, Vladhavas Macripulios

Im Norden v Thessalien bei Macedonien wo die Orl Hagios Berge sind sehr schöne
wohl von ausgesuchtes Gesteine, wirkenwunden gebrochen sind Klöster
(Meteoren genannt (περὶ ἀέρα). Wenn gelungen der eine andere voll wenn nicht
um probe (Hals 4 Pferde) vorüberzuwinden wurden. Hier der Vorbeimarsch der
den grossen Griechischen. Johann Paleologus 1371 soll der letzte gelesen sein Josaphat
geschlagen haben

Albaneser

Bei Macedonien unter Perseus wenn Provinz wurde in 4 praefecturen eingetheilt wovon
die illyrischen Provinzen die 4te war. Unter Constantin wurden sie getheilt in
praefectur v Epirus nova und praefectura praevalitana. Vor allen Epirus wovon
unter Römern die 8te Region der Provinz war. Vor Fluss Michael Angelos Despotenthum
der grosse Kriegsheld die Normänner Land einnehmen wurde Skanderbeg sein
Landes Thomas Preisser. Carl von der letzte Konstantin in Besitz fanden Amurat
II vertrieben Land wieder die Familie der Castriota welche die Herrschaft Croja
besessen Ausgänge durch Epirus, und Georg Castriota Skanderbeg wurde König
von Epirus die Myr. Provinz. Vorher genannt Zeit wegen der Land Venetianer
bis sie die Türken zerstörten. Das ganze Land Skanderbegs (wird Albanien
benannt. (Arnautes Türk. Arvanikia griech. Skypetaer ägyptisch). Der Name Albanien
von der Stadt Albanopolis (Elbasan). Es ist ein Volk dass mit der Jasonischen
Expedition nach Caucasus sein kam. Fast Thucydides erwähnt sie, dass Polemon
Einbrüche als 4 Königsfamilien Chaonen und Molosser, Thesprer, Paeoner
und unterschieden sich noch Dryoper. Ihr Name spricht Türk. Das Dryoper Bayard
genannt sie zu Island wie die Molosser Klubaud Christen die meisten
angenommen sind. Doch ist noch das ursprüngliche Religion unter ihnen

Die Chaonen sind wild stark, gemeinsam gastfreundlich, Sprache wie Thesprer
Molosser sind alles gemeinsam wahrscheinlich ihr Ruhm der französischen
Sprache wohl gleich. Thesprer die schönsten Länder, reich, grosse Heerden, wie Pelleus
des Achilles Jagger wild und roh. Die Skypher sind Räuber, Raub ausgesetzt
spärlich wenigen sind drei mal der Lebens Gebiet Gesetz Tod, Sprache
wohl Mischung. Dress ornament und Waffen wie Kriegs gewohnheiten sich die Schamis
und die Kriegsblutes Volk. Die Armen Kriegs zerstört Häuser, Dörfer
oft in Ruinen, sind von grossen Gründen Englischen. Die Soldaten Ihre
Gemahl und Kinder die Japanesen Türk und Slavinnen Arnautisch, Griechisch, gute
Kommunikation sind wohl um 12 Personen, wenigstens um 25.

Die Ungarn das Ungarn, Franz Egyptiens und Böhmens nennen das Land z Duravro
bis zu den Mündungen der beiden Drinos ein, in Jannina ist schon 2000. Lotto cat ogane
Mast für Haus gehauen Stuben für Anderbau und Schindeldach, über Dennis schnell
und schonend, sind allen Proviant zusammen dem Schaden ausser. Die serbau Enina Kalig: serbau bauen
Nennen für Gott entgegen allah und Dios. Von agypa Dunkel Schnaun unter pfe nicephoras
mehr Illyrien gekommen und Asien. Am Mil sind ab der almes (Feuerbüro) vom Ganzes der
Bayadenen (Quellen). Von Zuge ispaka den Polli (Verbesserung in Asien). Die ungarn
pfe nicht der Zeinsen für Dinkel Minaren (Charaab Land) Quarren. Thistas pfe Proviant
Haben ein quellige Quartane Tempel: Jung für Melancholie, Traum den Türken
zu Quartane Mustern Lösungsfeuer, Wiederkunft das

Alb: Proviant Mischung voller nennen, so alpig oder Erde oder gross ab Tuch. Ob Schnaun
die Kasten zu Jum der Canina St pfeil z Constant und das Königl Roger z Apollen
Pyrit die Hochbaden Holzen mehr jedem Augen andern voraus bis zu Rhodus.
Wenn ab Lunge Tuchbau zu entlassen mein dünnen Verzüglung, dem Lunge Pyrit
in der Luft dem 1. Gebrauch. meine Wolken lösen sich zu Tragen ab. mehr 1. Stunde 2
Uhr 3. das Land ist Endlich. das 3te Uhr und Augen Langsinkt, die Luft rennt Feuer
Feuer die Spuren nicht Folgen minder Fassstift wolkenartige Campagnen pfe wechselung
zu 10 min NW. Man die Pyrit-pfennigen Fassstift Flugzeug, die Rotland in Rassen Fassgen
Feuer ist ab der Anmissen der Angabe. Tuchwald die Kalus in Anbau pfe Feuer der
Hunde die Zinna Kasten Tuchbau Tuch mehr dem Feldgrase wenn die Bäumen sich
Langen und 8 Gebäude gitterne sich Campagnen abzieht Dann Mond ausser. — Die Wiesenbl.
Bäumen Blessen stehen im Januar. die Mythen selbenmeid im März. den 18 März Bäumen
Blüte an; in April blüht der Pfirsichbaum pompeiverb. 1812 dauerte der Frost bis Mitte
April Mengaben wollen sich die Erz-Pyrit in die Lüfte erheben neue Aegypten
zurückbringen. die Wunde gewaschen stehen sich; der mindeste Moral, die Schnelle
Pfeifenbau, die unpfeifig Tuchbau der atrocay System Bäumen von den Pfeifen neue
mehr für die Linie und dass jenige Einzugsgut die Alexfüsse. Im Mai singen
die Tuchgesendeten Rhapsoden durch Pyrolbaumland. 10-2 ist die Hitze stehe zweig. Ein
Zweig anhaltend vogel Blüten. Im Juni Hunde. Juden Juli Lagerfeuer neue den Hundstag
Feuer, das durch Mann Campagne den Pfeife ergeben mehr und den Wundstein der
Menschen zu den Verfassungen gehen bleibt. Im August Tuchbaum selbst und Pfeifen
Tabak. 2 Mais. 27 Aug ergeben den Blüten ab. Im October Lungen die Augen von
in Perioden z Tungen Lungen Linien und Tuchbaum. Im November stehen
den Crane ein. Im December Mondfinsternis. Im Februar Abendmahl z Augen der Pyrit
den Pflug Feuer ist beständig in Ausland selbst zum. Mehl Schulbäumen
den Landbau haben sehr darum und dass Mittelhöhe de Turkana prächtig zugeben
Merkur sie meistens den Dauer ohne sich der Hunde zu stehen den Flöte und neuen Im
Mary, und dass Gebäude darauf an mehr und Ausland packt weil ab Christ
Leben sind von Fast Epidemie Krimst Einzugsrecht. Ade den Thieren sind
Zerbeben mit Mangelhaften Lagerungen. Am den Hüten der Salzgasse Einzugsgüter
Einzugsgesetzten Körper. — Es giebt Kanonen Fabrikanten

Gebäude Etwa neun Jahre der 1. Tuchbau und Gegenstand. Das Feuer Metalle zum Pfeife
Valens ringsherum, und südlich pfeife 1812 bauen die Einzelne mit Albany 7,300 000 Pfeifen
Einschluß 8,500 000. Der Urbanesse muss eben Ab Pfeife. Der Land ist Metall
Pfeife selbst müssen aber Pfeifen Bauch. Der Feld Pfeife Krone. Jahre will Einbau
der Kanonen Tuchbau Pfeifen, wegen so und dass 10te Land giebt (davon
im J. 1811. 295000 Stück) für den Pfeife der Kanonen. Ab Pfeifen pfeife um 1000,000
Pfeifen und eben so viel Einzug. Der Land sind 3,160,000 Fr. 5,450,000 Einzug
die Hunde der Christen Pfeifen den Pfeife der Kanonen Feuer „ab ist dass Pfeife der
Tuchbau". Plan so ist der Einzug eben Pfeife d Ordz

Geographie Apolonia der jetzige mit Ruinen Landes pfeife Einzug pfeife Valona Ab. Die Land
kommen in der Küsten z Chaonia. Republik der Epiz Theodor, Epirotische Grabmäler 500
Statuen. — Pandosia nun Lugs Acheron pfeife Lugs Paliovenza, ab ist der Ort dem
Alexander K z Epir: Arabelle selbst mündete, während ab in Pandosia in Pfeife zu-
Tübel ziehen

Janina

Ali Pascha Tepedelen hat Ali Pascha mündl. von den casuistischen Anbringungen hinsichtlich in dem Lande der ehemaligen Dolopes um das Kastell zu Janina. Hellopia lag um Ambrakia das Achelousthal bis Janina ist angegründet v. Johann Cantacuzenos der sich durch mehrjährige Empörung bekannt gemacht. 1474 nahm ihn Sultan Amurat ein, als ist durch Castron eine Citadelle errichtet. Der englische Reisende Roger II K. v. Apulien hat die Stadt in Zeit von Theophylakt, Erzbischof. Das Land um Janina hatte ehemals 4 M. Umfang, in der Mitte ist ein Sumpf, wo man Boot braucht, wo jedes September Jahrmarkt, den der Weiß d. Skipetaren A. Georg Castriot einen Gralla in 20 jährige Kriegen mit den Türken 1/4 M. Flur beidem. Es ist der Cocytus. Acheron. Cocytus in N in den Lac Lucrin ist Styx. um d. Lac Janina Pindus Gebirg. (Pateri-Pindus) ist der Strand v. Dodona. 2 M. v. Janina wird da Dan eng und Felsweg, Abstand. Janina hat den Fluß Aous. Durch in dem Thal Acheron (Karadron) angenommen. Um Janina Insel die elendesten Häuser. die Ruinen von Hellopia sind der neuen Festung Janina. Der neue Theseus und sein Freund Pirithous v. d. Molossen d. Dolopper angenommen. Dodona lag nicht dem Kastell de Pondus in der Mitte einen Fischmorast, jetzt Wasser der in Wallfischf. capelle Maria Agia Paraskevi genannt.

Molossen bewegen endlich v. Dolopper jenseit der Berge vom Golf Ambracia. Ambracia lag 10000 Schritt von Janina mit Castell mehr der nun ein Hellpunkt. In Acta wechselt die spätere Form Joannina und Janina. Die Franken Corfiotes heißen sie Albanesen. Nicopolis

Castell v. d'Oper mehrere die Bulgaren nahmen das Landschaft Achrida den Ali Pascha den für gerichten. Am der Stadt v. Pella. das Angedenken und Königs v. Macedonien 2 Stunden Palatitza von einigen Bulgaren Städten

In Thessalien Albanesen ist das Landschaft Sulioten Suliang von Scodena welche angrand

Sulioten

in Albanien Pindus Gebirgsthäler von 18 Dörfern. Das Ypsel Suli durch Glyssian v. Suli fest mit einem Zugang, einzigen Paß bei Kiafa, selbst selbständig Republik bis Ali Pascha zwischen 1786-1804 bekriegt. Die Türken über 6000 M. unter Veysel Pascha selbst, und Ali mächtig mit 25000 von, dabei Suli Mezo Suli sind gegen mehrere Jahre. Von den Sulioten Albanien gemischtsprachen und die amorose Chelitha die Frau Preveti und Pindus verbot, bis von Janina Land, so verräthen sie Ali 1804 den gegen Wunsch Sulioten verbot bis von Janina Land, so verräthen sie Ali 1804 den gegen Wunsch bleib selbst mit 4 Dörfern zurück, und Franzosen die zu selben, wo sie sich die Janitscharen als den Lud Sulioten. die Suli zu in nächste Dinge

Neu Griechen

Der neue Grieche ist stolz und unwissend, dessen Hauptsitz die Insel. die Griechen sind ihrer Religion: stark anhänglich. Ihr Cultus besteht in Fasten das selbst Mysterien, Fegefeuer, Taufe. Fast wird diese Religion durch so viel Schein. Heiligkeit sie der Fast zu unterscheiden die er sich ganz selbst u. seinen Luther in Deutschland gefällt von den Türken v. Janina. — Nicht gewiß Krankheiten. Nach jedem Tode müssen innen ausgeleert und Cordon (Einbalsamirt) mit Gewürz. Mangel d. Bengal in den Thür f. die Gesandtschaft. Nimm die Krankheit mit Druckpapier um den Thür d. Kranken gegen dasselbe. Tage wird bei Begräbnis gebraucht. Hexe, Frau d. Mann begegnen als omen. Hand und Fußbinden und die Finger soll stets beisammen sein. Begräbnis Hexe ist gewöhnlich Spaziergang. Exorcisten müssen den Theufel zagen. Die colacas sind Lehrer dieser, da von Leon entnommen, wie Griechen nicht genommen können. In den 40 Tagen muß Fasten gehalten. Die Lehrer Menschen als Spectakel in Johannismarkt Cranium. Der Tod soll Grund haben den ungebrochen Luft d. Freiheit. Bei 1. Mai spazieren alle Thüren und Cranium Entbindungs. die in [redacted] Land zu sondern Abgeschiedenheit (Land der Griechen Christenthum) paganen Kinder Jeden die den Messias anerkennen, sie zu tödten. Durch die Mohammedanische am 3 Königstage wird nach der Probst von den Gastfreundschaftlichkeit

die Kelle d. Handels in Smirna ist ganz englisch, wo durch man sich schmeichelt
Engen die Küste zu gegen den Sund (Land). Man ab dennoch ganz wenig die Hand
zu Rechten auch die Matrosen glauben St Nicolaus sey drin wenig den Kopf
Nett Venedig sey unser Religion. Wenn sind Genien zu denen die Mädchen zum
Wort und Capotte, klopfen indem sie durch den Hymnen in Griechen Kirchen und Wasch
Kirchen eine Weinge, dagegen der Handel bei Mädl. Den 5te Tag wird die Amphidro-
mia geheimnis oder der Namenbaptis, ob wird selbe zu dem Empfang versammelten
dass sind bei der Taufe bekannt wie Jahre oder Nacht Namen, ob soll seine
Eltern Geschwister oder Kinder. Das werden gesetzt in die Hände, die Wochen wird
dass Schwarzen ist sehr schmutz und niedrig, die Kalig sind seine besonder Einzugwaage.
Die Gesetzgebung ist die wesentlichste Last. Vor der Verlobt ansehen Edelleuten d. Braut
sind Zuvorkunft einsam gesetzt der Bräutigam vor. | Cayos soll an den Braut seine Mystik zu
singen Lieder wegen zur Erleichterung der Arbeiten. Diese Zahlen sind Vorbilder die
Gegenwärtigkeit soll sich mit verbinden bei den Armen und die Wiesen. Die Kinder
wissen können in seine Andreas Gesellschaftlichkeit auch, wie mehr Einschränken soll.
Der Stock sind die Bäume und der Knecht sind zu unterschreiben wird wo sie haben würde. Wenn
den gesetzten Gesetzbuch wissen sich die Ausgaben und Schreibungen, |
die Griechen haben 181 Last ab 115 Kopfsteuern. Bei einer wenden Kirchschreiber zu
wird das Land zu Märkten gezogen und muss gestützten finden gebauen
Schreiben und Erziehung gewöhnt ist sie Lateinschreiben. Kolben schreiben ab Innerlichen
sind die gewöhnlich Gewänder der Marbar trinken ohne Wasser. Die Zeugen sind
Kinder und Inwendig. Von die Kelle der Gesandt das herzog: Jagd: wird der Hütte
wird mehr Hunde in den Höfen und, das erste Backwerk sind Galerie die Form Jagd
Urbani sind Evangelien
Arbeit gestellt wird. Das mittlere Zimmer der Marbar sind Gymnasium die
Kirche die Kranken zu schlafen sind sich verbinden / die Musik Gesang wenig mehr
viel Hindernis mit die Grossen. Die Länder sind jetzo Hund und Affen. Konsti-
tution mit den das Riga mit Theil: schwache der Kaiser das Tyrolaens. Die Gymnasien
Kranken grossen Lärm, besonders wenn die Hundeschwein anbegann, das Kaiserin
wird wenig Türken trifft selbst in Wunde zurück
Den angekommen Pascha (Consul der Christ) wird wenn den Pallast machend Geschenke
Einzugen. Wenn Stall wird wenig sich Geschenke selber jedes wird Mundvorrath
gebeten. Es geschieht bei Hafenplatz, wenn Rückkehr. Das Andenken von die
alten Juden sind in Hand. Die Türk Regen wissen sich in die Feinde des
Christen doch ist wenn besonder Commission (Escopos Calemyc) wenn den Kant
(Escogendas) Feller Einfälle einzutragen in Deutsch Kalender. Im 12 Jahr das Gesetz
der Patriarch wird das Personal 30,000 Kinder Abgaben und Einzelne 3 Okan Pfeife
Kleinste sind das corps der Janitscharen das Kriegs Volksheer. Diese Jan-
nitscharen in Hunde die Kelle von Kirchen, diese wenig von Kinder Geschlecht
Mädchen wissen wenn Hunde wenn sind der Jahreszeit die Jahreszeiten
vermögen in Empfindung Türkische Janitscharen (Krügelkinder). Adeli sind die
Abgaben der Gelder für die Einzelne das Einwohner, und das Kopf wird die
Kinder genommen. Es sind wenig Kinder Türken Geld wenig Kopf. Die Metro-
politanen zu Kirchen. Diese haben die Gesetze mit den Papas die Abgaben wenig
alten Kinderlosen und Kinderlosen mit den Kinder. Der Papas wenig sich
die Kinder Kirchen und wenig jährlich von dem Bischof 8 venez Goldzechinen (24 Fl)
gesetzen. Dagegen kommen die Kinder zu einzelnen Kirchen und Geschenke bei
verschiedenen Gelegenheiten. Um zu diesen Kinderlosen zu gelangen wenig
wenig einen Fremden oder Kaufmann oder Colon dienen, wenn er Christ waren
dass Kinder gehen und die Kinderlosen sollen

Cudek dub Cudek di. nie Grecka jest nie godnością ponieważ Albańczyk dar Grecki dzisiaj Katolicki służy jest Turkom. Albańczyk gdzie nie dam nie bedzie, mowi Albańczyk nie rozumie Greczyna, dar Albańczyk nie pod Cudek, pod nie Kapłan Cudek Albańczyk. Albańczyk Turkom pomoc ubrali nie dla wojny Greczyna Albańczyk zaraz do Kościoła wiary, nie nigdy Greczyna Albańczyk Turkom, Albańczyk nie pod Cudek nie dub dar Greczyna Albańczyk nie nie Turkom, nie jest Albańczyk dar Greczyna. Albańczyk Greczyna pomoc, dub Albańczyk nie Turkom Greczyna pod nie Albańczyk. Albańczyk nie Greczyna nie, dar nie Albańczyk Greczyna Albańczyk nie Albańczyk Greczyna Albańczyk Albańczyk Greczyna Albańczyk Albańczyk Greczyna Albańczyk

rabenvras to wrunie jener Rab warwane molekule udziela się w całem ciele; Rab powstaje myśl owoca. Jak wszystko dąży do powrotu, dawnego stanowiska Rab. i w nas powstaje ta dążność molekule odpychają razrade i to jest wrunie chęć która pragnie zjednoczyć się z całem ciałem Kardy człowiek jest gotowy na ptaszenie muchy. Lecz ile to razrudzi wszystko można - Rudy wyłam bez dowcipu o mieniu Boga, cały rodzaje w pokarmie choćby te pomieszania nawet najsadniej można przez sreczyć bieżących molekułów ale coż to na te pomieszania wpływ miało, zapewne nie żadna rzecz przyjemna bo ta sama przyjemność magła innej nawiną zawrzeć! sama treść bolu, czyli myśl, która nie jest przyjemna. Wszystkich bardo wielkie tyle wydające się ciele nawrem nie jest nic przyjemnego, skądże te pomieszania w ciele?

La loi a pour principe d'une telle pensée est de chercher le plaisir et de fuir la douleur.
Dans la masse même se trouve une action et une reaction continuelle. —
Les corps ne paraissent en repos que par l'égalité de l'action des forces qui agissent en eux
La matière a toujours varié, elle se meut en vertu de son essence tous les phénomènes
de la nature sont dus aux mouvements divers des matières variées qu'elle
renferme, et qui font que, semblable au phénix elle renaît continuellement
de ses cendres. (p 31) —

L'Empereur Alexandre et Bonaparte. (à Bernbourg 1814) par Cwaroff

motto... Jam non ad culmina rerum
Injustos crevisse queror; Rollantur in altum
Ut lapsu graviore ruant (Claudian)

C'est une brochure de 40 pages. Digne d'un esclave russien, tandis que tout le monde sait dîner les grands effets de Bonaparte, elle-ci lui dépouille de toute vertue. Il suffit pour se persuader de la démence de l'auteur, ajouter les termes suivantes Bonaparte n'avait autant d'habileté militaire, qu'on pensait, l'unique projet qui l'eut protégé plus tard et fait paraître dans toute sa hideuse nudité afin, que les nations .... Il en livrant ses soldats à une mort certaine a tout sacrifié à sa propre conservation, Alex: entraîné par sa valeur a partagé les périls et les fatigues du dernier de ses soldats. — La vue de la félicité du monde est le supplice que Dieu lui (Il) réserve, c'est le plus grand sans doute, qu'il puisse lui infliger. Mort à la France et au monde il entend vivant prononcer sur sa tombe, ces anathèmes de l'histoire auxquels les rois d'Egypte ne soumettaient que leurs cadavres. —

L'auteur n'a rempli point sa promesse " je ne serai point taxé de flatterie aucun pouvoir humain n'a droit sur ma plume. je sais que le silence est quelquefois un devoir, mais jamais le mensonge.

De Beaunay: des Bourbons et de la nécessité de se rallier a nos princes légitimes, pour le bonheur de la France et celui de l'Europe par F. A. de Chateaubriand Paris 1814. (brochure 46 p.) Le

Sa (Ils) puissance s'est débordée comme le flux de la mer et sera retirée comme le reflux.

La liberté ne doit point être accusée des forfaits, que l'on commet sous son nom; la vraie philosophie n'est point la même des doctrines empoisonnées que répandent les faux sages

Vous voulez élever la voix, un espion vous dénonce, un gendarme vous arrête, une commission militaire vous juge: on vous casse la tête, et on vous oublie

Un gouvernement pervers introduit le vice chez les peuples, comme un gouvernement sage fait pratiquer la vertu

La grande conscription (5 millions français périr) saigna à blanc la France, ce corps vide de sang n'a pu faire qu'une faible résistance, elle tendait à replonger l'Europe entière dans la barbarie car par le concept: les métiers les arts et les lettres sont inévitablement détruits. De là cet endurcissement de crime des pères et des enfans

Si les guerres civiles produisent les crimes publics, elles enfantent au moins les vertus privées les talens et les grands hommes. C'est dans le despotisme que disparaissent les empires, en abusant de tout les moyens, en tuant les âmes encore plus que les corps

Napoléon définissait la politique ainsi: la pol: c'est jouer aux hommes. Le secret d'encore de l'art militaire chez les peuples civilisés, c'est évidemment de défendre un grand pays avec une petite armée, de laisser reposer plusieurs millions d'hommes derrière soixante mille soldats de sorte que le laboureur qui cultive en paix son champ, sait à peine qu'on se bat à quelques lieues de sa chaumière

Si les crimes ne sont quelquefois punis que dans l'autre monde, les fautes le sont toujours dans celui-ci

Et que faisait le destructeur de nos pères, de nos frères, de nos fils, quand il moissonnait ainsi la fleur de la France? il fuyait! il venait aux Tuileries dire, en se frottant les mains au coin du feu: il fait meilleur ici, que sur les bords de la Vzeresine.

N. trouva un peuple nombreux, regrandi par des conquêtes, exalté par des souvenirs, et par le mouvement que donnent toujours les revolutions il n'eut qu'à frapper du pied la terre féconde de notre patrie et elle lui prodigua des trésors et des soldats

Lorsque Vs. chassa le Directoire il lui adressa ce discours

qu'avez vous fait de cette Fr. que je vous ai laissée si brillante
Je vous ai laissé la paix, j'ai retrouvé la guerre; je vous ai laissé des victoires, j'ai retrouvé des revers, je vous ai laissé les millions de l'Italie, et j'ai trouvé partout les lois spoliées, et la misère. Qu'avez-vous fait de cent mille Français que je connaissais tous mes compagnons de gloire? Ils sont morts.

M. Chateaubriand a développé dans ce petit écrit la plus grande force de raison et on y regrette seulement qu'il a employé son talent pour mettre dans une lumière la plus noire un homme, qui aura toujours le premier de son siècle. Il ne recite de lui que de vices et de fautes, dont la plupart n'est pas éprouvée, et il sait même des traits moins importants peindre avec des couleurs les plus détestables. L'état de la France sous l'empire est décrit d'une manière qui surpasse toute la ressemblance à la vérité. Je ne lui laisse ni une mérite. Il dit que Vs. a plus commis les hommes plus fait de mal au genre humain dans le court espace de dix années, que tous les tyrans de Rome ensemble, depuis Néron jusqu'au dernier persécuteur des Chrétiens. Je le nomme un grand gagneur de batailles, mais hors de là le moindre général est plus habile que lui, qu'il n'a pas perfectionner la guerre mais qu'il l'a fait rétrograder vers l'enfance de l'art. Les malheurs de la guerre de la Russie et de celle contre les foyers de la France sont peints d'un art saisissant, et il finit, Et pour qui tant de massacres tant de douleurs? pour un abominable tyran, pour un corse, pour un étranger, qui n'est si prodigue du sang français que parce qu'il n'a pas une goutte de ce sang dans les veines. — Vs n'était que l'homme de la prospérité, aussitôt que l'adversité qui fait éclater les vertus a touché le sans grand homme, le prodige s'est évanoui, dans le monarque on n'a plus aperçu qu'un aventurier. Très bonne est la reponse au discours de Vs. que celui-ci avait adressé au Directoire. Je finis. Nous rentrons enfin dans nos droits par le malheur, nous ne voulons plus adorer Moloch qui ne devorera plus nos enfants — Nous le chassons comme l'a fait le Directoire

Puis l'auteur conseille de prendre les Bourbons sur le thrône. C'est ici qu'il a prouvé par des idées basées d'un royalisme flattant: il recommende le même aux alliés. auxquels il dit il importe à la sureté des couronnes, à la vie comme à la famille des souverains, qu'un homme sorti des rangs inferieurs de la société ne puisse impunement s'asseoir sur le thrône de son maître, prendre place parmi les souverains légitimes, les traiter de frères. Cet exemple est une fois donné

au monde, aucun monarque ne peut compter sur sa couronne
Toutes les monarchies de l'Europe sont à peu près filles des mêmes
mœurs et des mêmes temps, tous les rois sont réellement des
espèces de frères unis par la religion chrétienne et l'antiquité
des souverains. Le beau et grand système une fois rompu, des
races nouvelles assises sur les trônes où elles feraient regner d'autres
principes, c'en est fait de l'ancienne Europe. Les rois doivent
donc prendre la défense de la maison de Bourbon comme ils la
prendraient de leur propre famille

Réflexions politiques sur quelques écrits du jour et sur les intérêts
De tous les Français p. M. de Chateaubriand (Paris 1814) (106 pages

Les juges de Charles I roi d'Angleterre furent Harrison, Ludlow, Vane, Lambert
des républicains sincères, qui s'appuyaient beaucoup à Cromwell
La doctrine du Régicide parut un peu après la mort d'Henri III, elle préconisa
le crime de Jacques Clément et inspira celui de Ravaillac. Elle est écrite
avec une grande vigueur et vacuité par Buchanan dans le dialogue De jure
regni apud Scotos par Mariana dans le traité de rege et regis institutione
prone. Saumaise dans son traité defensio regia pro Carolo I descendit
dans l'arène contre les régicides armé de toute l'érudition de son siècle.
Milton l'auteur du Paradis perdu réfuta Saumaise par Joannis Miltonis
pro populo anglicano defensio. « Le grand argument de régicides est dans
le texte de l'Ecriture, « La terre ne peut être purifiée du sang qui a
été répandu, que par le sang de celui qui l'a répandu » Les anglais
sont équitables comme des fanatiques de bonne foi, mais les Français
justifient le meurtre de Louis 16 par la parole de Dieu, sans croire
soi-même à cette parole. Puis après avoir égorgé l'agneau on a
caressé le tigre, Brutus a reçu des pensions de César, c'est pourquoi
il fera mieux de garder le silence, l'accent de la fierté et de la menace
ne lui convient plus.

Les cinq premiers chapitres traitent la raison entre les Français et leur roi frère
Du roi défunt. leur commune est, qu'il ne trouve aucune raison à expliquer
le crime, et que c'est une démence de ceux, qui osent se plaindre contre leurs
monarque et de vouloir défendre le meurtre du roi
Les six chapitres suivants exposent de émigrés, qu'on accuse d'avoir été
la cause des malheurs de la France et d'accepter de places. L'auteur combat
l'un et l'autre. Il dit, « vous êtes donc effrayés de quelques vieillards, qui
reviennent, tout changés d'âme et dépouillés par tant de sacrifices, se
réchauffer un moment au soleil de la patrie? Faudrait-il, qu'ils fussent durement
repoussés par leur roi? « compagnons vieillis avec moi dans la
terre étrangère, leur dirait le monarque, me voilà revenu dans mon
palais; j'ai retrouvé mon peuple, mon bonheur, la gloire de mes
aïeux; vous, vous avez tout perdu pour moi, vos biens sont vendus,
les cendres de vos pères dispersées: adieu, je ne vous connais plus.

M. Chateaubriand prouve ensuite qu'il ne paraît vrai qu'on soit plus inquiet aujourd'hui qu'on ne l'était au moment de la restauration et que ce fut en vain qu'on reprochait au roi, qu'il s'est donné le titre de Roi de France et non de Roi des Français et par la grâce de Dieu au lieu par choix du peuple. Il dit, que la république française n'a eu d'abord que quelques moments à cause qu'elle avait voulu séparer le présent du passé, renouveler tout entièrement. Le monument flottant en l'air, qui n'avait de point d'appui ni dans le ciel ni sur la terre, s'est évanoui au souffle de la première tempête. Une partie des anciennes mœurs doit se mêler toujours aux mœurs nouvelles, comme de fleuves qui viennent à se réunir et s'aggrandissent en confondant leurs eaux. Roi et Roi sont faits constitutionnels ou plutôt c'est une et même chose selon Lucien. Pour éprouver qu'il est faux d'accuser le roi, que quelques républicains ont perdus leurs places, il rappelle au public que tel homme qui a fait tomber la tête de Louis 16. reçoit une pension de 36000 fr. de la main de Louis 18 (que disent les émigrés?!). Inimitié secrète contre les Alliés et injuste, parce qu'ils ont rompus les chaînes des Français et parce que L. avait dépouillé toutes les capitales de Rois français, et ce fut qu'ils admiraient le courage de l'armée française qui ne paraît aucune crainte part aux craintes du peuple. Ou faisait tomber la tête du père de Moreau, tandis que ce grand capitaine reculait les frontières de la France l'armée défendait pied à pied le sol de la patrie et changea enfin toute sanglante dans les bras des fils d'Henri IV. C'est vrai que les frontières sont agrandies par la frontière des Pyrénées: qu'étaient-ils lorsque gouvernés par Néron ils commandaient sur les rives du Rhin et de l'Euphrate.

La Charte (Chapitres 13, 14, 15, 16 — 23 au fin)

Depuis 60 ans les Français se sont accoutumés à penser librement sur tous les objets: depuis 20 ans, ils ont mis en pratique toutes les théories, qu'ils n'étaient plus à former. Des essais sanglans sont venus les détromper. Cependant les idées d'une indépendance légal et légitime, ont survécu: elles existent partout, dans le soldat sous la tente, chez l'ouvrier dans sa boutique. D'une autre part la France compte beaucoup de royalistes qui ne veulent pas abandonner les idées anciennes. C'est la Charte qui convient à ces deux opinions. Elle est par un article au-dessus de toutes autres les plus admirées car les Français sont le premier peuple dans l'acte constitutionnel qui a aboli le droit de confiscation, par là est à jamais tarie une source effroyable de corruption, de délation, d'injustices, de crimes. L'influence ministérielle n'est pas grande, parce qu'ils sont responsables et attaqués par la voix publique, l'opposition ne trouve pas la force dans les richesses, comme en Angleterre, mais elle exerce en revanche une force d'opinion bien plus vive

Montesquieu a donné l'honneur pour ame à la monarchie et la vertu pour principe à la république. L'honneur selon lui réside seulement dans le corps de la noblesse, partie intégrante et nécessaire de toute monarchie qui n'est pas le despotisme. la vertu est la liberté. La noblesse est la sauve garde de la couronne et l'auxiliaire du principe monarchique. Dans une monarchie mixte comme à la France, la noblesse représentée dans la Ch: des pairs, a toujours pour toujours à cette Ch: son principe de liberté, ses droits aristocratiques, tandis qu'elle reste au dehors conservatrice du principe d'honneur. —

Les gouvernements naissent des mœurs et sont fils du temps

Si Louis XIV a été traîné à l'échafaud par des philosophes, Charles I y a été conduit par des fanatiques

Le meilleur gouvernement possible serait celui qui réunirait ces trois pouvoirs monarchique aristocratique et démocratique (Cic: fragm Rep l. II. Archytas in Stobaeo, Polyb Excerpt VI. 8 et 9. Tacit Ann: IV. 33)

Montesquieu prétend que le gouvernement anglais a son origine chez les Germains (pris par Tacite. (Esprit des lois IX. 6)

Le génie d'Alfred perpétué dans l'institution des jurés, avait fait entrer par l'ordre judiciaire les idées démocratiques dans le principe de l'Etat

L'honneur n'est que la plus belle des opinions

L'opinion a toujours tout fait en France. ~~C'est~~ n'est pas en vertu d'une loi positive mais en vertu de l'opinion, que tout esclave en mettant le pied sur le sol français est libre. Cette opinion, transformée en coutume a force de loi devant les tribunaux. Sous l'ancienne monarchie, l'opinion tenait, pour ainsi dire lieu de Charte. Un couplet (strofa) une plaisanterie, une remontrance, arrêtaient comme par enchantement les entreprises du pouvoir. Maintenant un article de gazette fait les craintes et les espérances du gouvernement.

Tout n'est pas positif dans la science du Gouvernement. Il y a des mystères de politique comme il y a des mystères de Religion

Quand on vient à regarder de près les hommes qui conduisent le monde dans ces temps de délire on demeure plus étonné de leur néant, qu'on n'était surpris de leur existence. On est frappé du peu de talent qu'il faut pour décider du sort des empires; et l'on reconnaît, qu'il y a dans les affaires humaines quelque chose de fatal et de secret, qu'on ne saurait expliquer

[redacted]

L'imprimerie est une tribune toujours ouverte où chacun peut monter et faire entendre sa voix

On se rappelle d'avoir vu tel homme dans telle circonstance: on ne peut se persuader, que cet homme soit devenu un bon citoyen, qu'il puisse être employé utilement

Nos enfans seront plus heureux que nous; nous plantons l'arbre, ils en auront les fruits. Ne renfermons pas toujours nos intérêts dans le cercle étroit de notre vie. C'est aux peuples que vont parvenir le long espoir et les vastes pensées

Pour être l'homme de son pays, il faut être l'homme de son temps. Eh! qu'est ce qu'un homme de son temps? C'est un homme qui tâche de tirer le meilleur parti des élemens qu'il trouve sous la main, qui sans irriter contre l'espèce humaine, pense qu'il faut beaucoup donner aux circonstances, qui voit comme Solon, que dans les temps de corruption et de lumière, il ne faut pas vouloir plier les mœurs au gouvernement, mais former le gouvernement pour les mœurs

L'étendue véritable d'un empire n'est point fixée par des bornes géographiques, mais par la conformité des mœurs et des langages.

La France fut surnommée la mère des rois: elle envoya ses enfans régner sur presque tous les trônes de l'Europe et jusqu'au fond de l'Asie. Tingile à l'aspect de sa patrie Salve, magna parens frugum... Magna virûm!

Il y a encore parmi nous des yeux qui pleurent au récit d'une noble action, des cœurs qui palpitent du nom de la patrie (Bravo!)

Si la foule est corrompue comme il arrive toujours dans les révolutions civiles, il est vrai de dire aussi, que dans la haute société les mœurs sont plus pures les vertus domestiques plus communes le caractère de la nation a gagné en force et en gravité

Folgenden Auszug 5 Akt p. Collin

Jedem wohnt die Freude
In der Brust der Treue
Dann nur schwebt sie
Vor Ost und Feuerschwert sie nicht
Mächtigen schmückt die Freude
Hoch im Olympos droben

Die Feinde sind der Heimat größtes Gut
Weil dann viel besser ist, sie nie besessen
Als die Fremdherrschaft traurig überleben.

Balkar

beide Und immer dunkler wird und immer dunkler
Die Feuerwand! Bald fällt der Himmel Nacht
Laut brauset da Meer, und auf den Fluthen schwarz
Bäumt sich die wilden Wogen schäumend
Zu furchtbarer Höhe, brüllt, und flammend zischt
Jetzt blitzt und Blitz, mit glühendem Strahl
Spaltet die Wunde grausam Nacht und tief
Auf mein verwundet Haupt. Aufflammt ihr Blitze
Zeigt mir den Weg zu der Feinde Wall
Die Feinde schnell Gattin schnell schnell
Kein Augenblicken Zögern kann
Und küsse mir mich trocken die Todesthränen
Mein Auge dunkelt, meinen Arm verwunden
Lob will der Geist und schnell Barbarn schwunden
Mark schaut ihr sie nicht so mutvoll Meine
Speer auf den Helden die in Wogen tanzen?
Die Wogen Fürchtet mich! Die Feinde sie
Die wagend Fäustel auf Felsen Trotzen Klippen
O Gnaden Fluth – Euch Tapfer flammen Lust!
Am Grabmal ihr Tod schwebt Rächend ab euch!
Forsedon! – Zu mir Heim Donnerkeil Bürgest

II Akt. Nikolaus

Als in der Finsternis
Rauh umgallob
Im wilden Feuer
Der Menschen Kraft kämpfen.
Noch Herkan die die Götter?
Die Liebe Heimlein stehn
Den Menschen gütig hin
Der Tapfre sich das Ziel
Der Klugen sie gewinnen
Und Liebkan die Welt
Den Feind den Tod kämpfet
Den Traum Krone Krone
Auf muß der Tod.
Die Götterfeuer ist Liebe
Und Tapferkeit mit die Götter
Sitzt in der Brust tobend
Die Unsterblichen die nennen
Wo Schenken das Todes Mensch?
Doch stammt nennen
Ihr Todesbilder
Doch küßt die Feinde
Ihr Todesengel!!
Die Feinden sich!!!

Könnte Klopstock den Menschen zu Götter
Mag nicht an den Tod
Das die Sonne löschend
Unsterblichkeit ihm wirft
Denn Klopstock ist zu Götter
Spendet von uns den Tod
Fürchten will ich ihn nicht.
Aber wünsch ich Hoffnungen
Ihr den Feinden gut
Das den Menschen und Künsten
Sie den Geschenken gebricht
Zu Ruhe zu Ruh.

III Act

Die Liebe die mit meinem Namen spielt
Den Adam zu den Sündern sich angesellt
Die Eva mir in gleichem Maßen wandert
Mich setzt mit Gott und Menschheit so entzweiet
Dass mir mein letztes Haupt ein Fluch sind
Die Adam um den Apfel warfen Damals?

Hamlet

Ich sind die Schlange, nein, die Klugheit mir
Die Leidenschaft – lasst sie selbst mir schweigen Wunsch
Und wünschig wählt die Liebe – Ruhig ruhig!
Sie war die Liebe – Kannst du mich meinen? Ophelia!
Nicht meine Brust lasst dann Ihnen und Sollen

Polyx. O Mutterbrust, die Liebe will mich zuerst
Die dass ich schuldlos lag.

Cassandra

In den Gluten der Brust
Angen sich plötzlich
Leidenschaften
Verschiedene Wünsche
Los mir feindlich und heiß –
Zwietracht und Hader
Kampfen und Grausen.
Schwing mir sich kreischend die Flügel –
Und die Nacht wird dunkel.
Alles mir schaudert zusammen
Die grausige Schuld
Ringt mir Abscheu
Schmerz und Verachtung
Füllt sich sich wandend
– Kann Leugnen – –

Polyxena

– Schuld mir stark
Sogeneigt da Mensch seinen Augenstern
Zu Gut, dass sie geschändet. Das wünschen sich
Leicht mindre hat, sobald sie in Schlimmes
Ort mir mir Wahrheit suchst. Allein der Mensch
Wird ab, wie Lied im Herzen, schweigend wägt,
Mit Lieb ab gelegnet, feindlich ab gewogen.
Mir bord verhüllt das Lied den armen Raum,
Und grausend in die schwarzen Tiefen sinn
Ob Leugnen nicht hat, ob Schuld das Gewicht.

Hamlet

Ich sehen nicht den Mord und mir ist starke
Mich nicht ich bleibt der Wahl und Abscheu zu
Ich weiß ab in das Grausschlucken noch
Der Mörder bin ich nicht!

IV Act. – O mein Hilf ich mich, mein Hand ist
Unschuldsrein meine Schuld ist klein
Mich ist geschieden Leiden wenden
Ich bist nun dieser Qual mir Schatten mir
Mir sich Kameraden Schlingen ganzes Dorf
Wurzelgrund; nun nun Schlaf schnell ausser
Die Schwingen dicht geschwärzten Wolken zusammen
Dass mählich der Gott die Nächte nun ab klar
– Doppel mir Kindergesicht der grausenhaft
Die wachsen mir zusammen sich langsam
In meinen Brust, dass sie selbst verstellt
Verborgenschrecken, mir und Ungeheuer

Hamlet

Ihr wollt drückend grausig Unschuld
Ihnst nicht sie Mörder, Mordbegehen Bösen
Kannibe nicht den Leib zu schlundlosen Tiers!
Abend nicht ihr Richter. – Kommend Seele Blume
Mein Glutan eilt zu wilderen Glutan schon
Die Lavaquellen und der Boden dürstet
In Schuld und Grauen, in Tränen der
Da zeigst du Mich, mich sondernd sich bewusst
Da stehst du, wie zum Spiel die mitzuraten?
Gehen mich die schwarzen Schuld da Erebos
Und grübelnd, wie zum Dürftigen Rabelsang
Erhebt mich Tumulten, schwarklicht!
Ihr, Schuldig nützen Besinnen nicht mich bei
Ihr, Leb der Lastbar Leib sind einem Bruder
Bekennen nicht ich mich bekennen, Ich!
Nicht zaudert, mordet mich schamlos!
Ich stehe standhaft hier, und Leib mich standhaft

Wer Thaten übt, der haben nur,
haben will, der sein!

Der selbst genugsam ist der Selbst Rest.

Zweck Lemniscat ist dem Zuschauer und der Entwicklung zweck antiquer
Arbeit die schon veraltet, so zeigen die Anfänge schon zum Vorzüglich Rada
und einen glücklichen Verlauf. Die Verwicklungen durch wunderselbe Ent-
wicklung sind sehr kunstvoll und mit den Chören. Wenn vermischt mit
in den lyrischen Partien, die Reflexion und Antithesen, für die indirekten
zum wiederum Ton ganz unzulässig ist. Allein sind auch die Prologues und Epilo-
gus aufzulegen, weil diese dem tragischen Tragödie ganz muss entgegen sein
ist. Der Dichter wollte mit einer antique Tragödie ohne wenn für die
jetzige Welt modifizirte geben. Denn wenn schöne Gedanken sind die Chöre
Die doch manchmal der Form der ant. Tragödie entsprechen, schönen Partien wenden
sie respektiren respektiert die Würde der Zwischenakte. Und sehr liegt der Vorzug
vor der Schiller Braut v Messina.
Der Inhalt ist folgender. Der König v Troja ist bewegt. Die Athener werden
eine weise den Feind, die Trojanischen Frauen, hinreißend Hecabe Priams sein Frau
und ihre Töchter Polyxena und Cassandra, sind ihre Gefangenen der Sänger
Polyxena bewegt den Achilles, verfehlt durch seinen Glauben des Verrats, und
durch seinen Geist durch ihre Klugen, zu verschonen. Kalchas der seine Feinden
Kenntnis sieht die Plünderung Trojens, und dass Orakel wosse, und verkündet
dass Polyxena sei, denn Opfer, Achill sehr in Troja gehabt. Er
meldet es dem Fürsten. Odysseus und Neoptolemos der Achills Sohn
Gedanken zu bewegen der verspricht der Geist Achills, und gebietet Polyxen
fall durch seines Vaters Hand auf dem Grabe Achills. Odyss. u. Neoptolemos
gehen des Vorhabens der Trojaner zu verkündigen. Die Trojaner klagen um
Troja, die Trojaner entschließen sich zu sterben. Hecabe Heldenmuth, den Tod
fast verachten Leben des Neopt. und wo will die Jungfrauen retten.
Er umgiebt sich mit seinem Heere und will Polyxena zu seinen nehmen.
Die Trojaner bewegt verzweifelt. Polyxena will die Frau, die sich Achilles schon
nicht benehmen, und sein Verfall, sucht sie selbst sich Glück und Neoptolemos
Anzahl zum Heirath ab, denen muss von das Rettung. Polyxena verzweifelt sich
Kalchas bewegt Neoptolemos davon abzubringen. Er wird des Odysseus be-
wirkt. Hecuba schwört. Polyxena geht freiwillig mit Odysseus und dem Zelten zum
Opferaltar Cassandra mit einer Myrtenfackel zeigt sie die Leichen
Griechen. Neoptolemos mehr bewegt in die Zelten der Polyxena um die Trojaner
Troja zu verlassen mit ihre Leiche der Mutter zu geben. Allein ist
schon überwältigt. Neoptolemos verzweifelt sich der Opferung zu sein. Er verfehlt Grund der
die Erinnyen stürmen ein, so wendet sich zu alt Freiheit, wiederum
die Erinnyen zurücken Polyxena aus Polyxena (deus ex machina) der will auch
er sich erst mit tödtet Polyxena. Achills Geist verspricht versöhnt sich
mit dem das Polyxena. Trauerchor. —
Der Dichter hat den plastischen Charakter der ganzen Tragödie vortrefflich be-
halten, man wird nicht und keine romantischen Züge finden,
den deus ex machina hat er glaube unnatürlich zu benutzen genutzt, indem
er sich mit der Leiche des Neopt. in Verbindung setzt. Dieses will Leben selbst
Polyx. tödten, als dass die Erinnyen schon Polyx in sein Innern stellen
Denn sie ist durch ἀπάτη mit der Leiche vermählt. Achills göttlicher Gehalt
und Leben des Neoptolemos, dass sie dass die Leiche zu unterwerfen
Moment wird, selbst benutzt sich blass zu durch Satzung.

Aus zwei Charakteren sind zusammengesetzt. Durch Gegenüberstellung der Liebe des Neoptolemus zur Polyxena, die ganz romantisch ist, und die Entschlossenheit des Ulysses zum Agamemnon Entschlossenheit Neoptolemus zum Zweikampf. Durch Einmischung in Streiten antiq: Tragödie - die Ganzvernichtung ist ein Andenken des Mittelalters. Der Dichter soll in mündlichen Liebe Liebe schildern wollen. Die selbstmörderische Polyxena spielt auch einige Rollen. Der Neoptolemus kann Mittelal zürnt, und Ulysses schont den Agamemnon ab. -

Es scheint dieser Tragödie an mittelmäßigen Charakteren, so wie Charakteren überhaupt. Nur Polyxena scheint ein vollkommener Charakter, mit schöner mütterlicher Jungfrauen von einer innigen Liebe, stärkerer Leidenschaft entflammt. Die will gern sich dem Tode weihen und die Vorzüglichkeit der Mutter liegt ihr am Herzen. Das ist der schönen Jungfrau, als stand das Verlangen nach Unsterblichkeit des Achill zu stellen sie anzuspornen, die Griechen, und nicht Neoptolemus schändig und den Oskar zu vollziehen. Die 2te Jungfrauen ist Neoptolemus. Der hat keinen starken Charakter, zeigt sich sehr übereilig, nicht alt bald, wird nur von allen als schöner geschildert. Den Contrast ist zu Mitten zwischen Liebe und den Leidenschaften die vor dem Tode dem Verbrechen schildert, ist ein schönes Jugendspiel von Ritter das Mittelalter der die Asiaten verschiedenen will, um sie dann zu schonen. Bezeichnend geht er dem nun der Gemahl ab, stimmt schon doch ist Achill der Eingang wird der Pyrrhus zu sein. Andromache kommen die Furien, und er unterliegt seinem Leidenschaften nicht.

Die Hecabe wirkt wenig in das Ganze ein, sie ist nur Unglücksmutter, die ihre letzte Tochter der Liebe opfern will, aber jedoch abgeschreckt zu Hand. - Kalchas ist nur da, um den Tod Achills und zu sagen und sein Geschäft ist Neoptolem zu bewegen, ~~neuldem~~ Polyxena spielt sehr unbedeutende Rolle, ist nur Veranlassung um die Griechen, und das Unglück das er seinen verkündigen soll, lächerlich als durch das Handeln einbringen. Cassandra ist nur das Geschöpf selbst einen einzigen Zweck zu wirken. Agamemnon benimmt sich gar nicht als König, nur dass nur die die Liebe Polyxena's zu bewilligen. Die Griechen Chorus ist vollkommen unbedeutend, der für durch den Chor nichts gewinnen könnte.

Ovids Heldenthal der Liebe v. Fried. Carl v Strombeck Braunschweig 1796

Der Dichter hat: ist ein Gemälde Schönheit trockenes und Lachen einfach! (Versuch einer Dichtkunst Prof. v Moritz Berlin 1786 p 200)
Der Einfluß Ovids von der Liebe zu vergleichen durch Liebe zu vergleichen v D. Herzlieb Strasburg 1483. (die einzige). Span: v Carrillo
v Solomayor remedia amoris 1613, Italien: v abbate Metastasio
in Franz in den oeuvres galantes et amoureuses d'Ovide 1760
Ovids Leben P. Ovid Naso zu Sulmo (Sulmona in Abruzzo Prov Neapel)
geboren 711 u.c. 42 a. Ch. Im 52 Jahre verbannt v Aug: die Ursache ist unbekannt. Er sagt. Trist II. v.

Trist II. v. 105 Cur aliquid vidi? cur nocia lumina feci?
Cur imprudenti cognita culpa fuit?
Invasit Acteona nisi vota Dianam
Fecerit canibus non minus ille suis

Quid dat Ovidius. Et te, carmina per lubidinosa
Volumen, nasse leves, Tomosque meos
Quaedam Caesareae nimis puellae
Falso nomine subditum Corinnae

ist nicht richtig, wegen des folgenden Verbum. Ovidius sagt, daß Naso die Ursache
seiner Verbannung sey, und daß Corinna Julia zu verbergen
sich in diesem Falle dasjenige gebraucht habe, was Tacitus Ann. IV. 71 Suet. Aug. c. 65
Macrobius Augustus von der Ursache noch sicherer angiebt, so wie gleich
im folgenden Tomi, so setzen die Lesarten unrichtig. Ovidius Trauerspiele sagen
Medea wäre beendigt. Urbar sonst Lucretius sonst vor Tacit. IV. 10 V. 25
Sponde sua carmen numeros veniebat ad apios
Et quod tentabam dicere, versus erat.

Das Lied Emmeline v. Chezy z. Ernst z. Howald (Leipzig 1822)

I. Akt

Du gehst mit Lust durch Wald und Flur
Und Blumenbeet und Wiesen nur
Und Sonnenschein auf Berg und Tal
Und Wolken ziehen ihre Bahn
Und Vögel singen ihre Lieder
Und Blumen blühen auf und nieder
Und Bäche rauschen, Quellen gehen
Und Lüfte wehen
Und Sterne glänzen in der Nacht
Und Mond und Sonne Tag und Licht
Und Regen und Gewitter
Und Blitz und Donner
Und Schnee und Eis
Und Frühling, Sommer, Herbst und Winter
Und Menschen, Menschen, Menschen
Und Du mittendrin
Und Du mittendrin
Und Du mittendrin

Und Du mittendrin
Und Du mittendrin
Und Du mittendrin

Du blinde Narr sitzt nimm den blutigen Pfühl
Du sahst nicht wann Wallenstein zum Abschluss
Gedacht sich selbst und Ihm schon Ruhe gab.

Es zog hinaus, dem mächt'gen Herrn gleich
Der sich drei Heer und Flur und Städte wandt
Im Lauf'n Prinzip wechselnd Kriegsrecht bildet
Gedacht an nichts als nur Geld das Ihm
Die sie zum Lohn Pfründ' und Ämter gaben
Treu und sich selbst Herrn und Waffenamt trügt.

Allein das Glück unwandelbarer Stern
Ihnen und bindend mehr an Ihnen Hände
Als wie das Band das festen Freundschaftsbund
Der Edlen einen stärkern stillen Sinn
Und minder Scheuen in die andern drängt
So stürzt das Schicksal Mann den selben Mann
Den Sohn Herzen zu dem nimmer sie

Der Landesherrlichkeit macht in das Menschenherz
Durch doch sie sie zu grausam Thaten wandt
Allein wer wollen denkt sich ihr, muss haben
Den Muth und Willen, muss das Werk vollbringen.

Es muss nun gar das Kind an Mutterbrüsten
Wenn nicht muss Mutter erst von ihm entwöhnt

na abwarten Sie!

Du musst nicht abwenden von der Rosen Farben
Die wird ihr niemals stillen Schmerz verkommen
Bei die Tage schau, wenn wie alles flieht
Jerusalem wird sie denn dem Heiland
Und glauben will ich doch Du mich verstehst.

Antonio nicht welchen Namen Magna
Lässt dich der Arbeit jetzo kämpfen und Ziel?
Was sucht und denken Sie du vergangen?
Was mängt mit Liebe die des Ehrenkranz?
Forschend die nicht, wenn Ihnen dich endlich
Der armen trauernden Camilla Leid?
O könnt' ich meine Gründen zu die finden
Der Natur! ich bachte ihr denken Grund!
Gieb allab ihn, was du mir zugedacht.

IV Act. Da kam der Schmerz in ungen Brust mir wohnt
Und nicht das Wunder Wallen abzuschneiden,
Ist es dem ungebornen Kinde gleich
Noch ohne Namen, ohne Kunst!

Wie Kabel das mich wird an der Liebe Schuldig
Mit dem Schwarz und ihre Namen kennt
Dem sich die Freunde, mit die arglose Liebe
Dass mir sich zwischen Alexander Kurfürstenlanden
Sie Glaubens stellt, ihr dem anwendet Schwert
Allein dem feinen Kerlen ist ein Bündel
Sie zu den Namen ist nie gewiss Armen

Der Krieg ist nicht verderblicher, und der Friede
Hat über ihn, der Käuflings, wie der Liebe
Den ewigen Lorbeer, seiner Brust zur andern
Geschmückt Eichen, hier die Bluthenhülle!
Und dort die Früchte von mancherlei Gestalt

Das Herz verzagt, stellt sich der Arbeit verzweifelnd
Denn über dich gebeugt, steigt kein Wunsch.
Es sucht sich dich allein mein treues Leben
Und taumelt sich mit der Vernichtung Schauer | die Lebenden zermalmen

Reißt sich das Land durch Leichen mühsam drängend
Da schwimmt zum Himmel deine Klarheit

Die strengen Kräfte sinnen ungenannt Gemeinheit
Durch mich der Menschheit Mittelpunkt, damit die ungenannte Schuld
Ihr einen schmalen Abgrund hinterlassen können

Nun abgeschnitten von dem Einen in der Form Zerrissen
Den Nachbarn wirft, wo die der junge Tod
Der Nachtigall gleich, deinen nahen Lindern
Hinsingen! – Ach so wirft das Pfeilgeschoß Apollons
Der Seuche ausgeübt – die Klarheit glänzt über Leichen

Schaudernd kannst du deinem treuen Freund
Den Blick entwenden? Aber wandernd die Heroen
Mit ihrem Lachen Gründen ihre milden Flammen
In einen Scheiterhaufen sammeln und die Todten
Zu Asche brennen mit der Grundgewalt?

V. Akt
Und Tränen hinter ihnen fort sich quälen
Aus aller Völker Klagen Altäre zeugen
Schwarz wie die Nacht die Stelle wann der Mensch herrscht
Nun von dem Leichen wo höchst die Pest sich wagen

Die Menschheit nun kann Wärterinnen
Denn nimmt durch Leben bitten Arzneien
Da giebt sie uns das Pflanzlich Heimgesuchte
Ergötzlich schuldig ihren Leichnam Früchten
Und so genommen wie durch Mimen
Da wie Blumen mit denen Pflanzlich starben
Durch Leben muß – wie Kerker mahnden Kreis

anderes
Maiglöckchen, Blume mit Grünen durchschneidend dann wie
Der Mutterwiederkehr Hoffnung am wiederum
Hoffnung Blüte durch die Mittagsruh
Wen wird wie? – Wen gewinnt das Auge Pflanze
Durch Pflanzlich Blumen Kranken durch den Pflanzen

Inspect

1. Act.

Es sind zwei Wochen in das Schloß des Grafen Gotthard z Nord in das Schweiz 1707 vergangen, seine Krankheit Aufnahmen und das Entsetzen des Grafen gegen den Räuber Graf Berg und seine Tochter Camilla, wenige die Umar- schaft schützt. Die Wochen schienen sich in Spanien nicht gut zu entwickeln. Das Manifest [Spinarosa] des Prinz Leonhard erregten viel Aufsehen, selbst in dessen Hauptarbeit, Linde glaubten in seiner Erscheinung zu kommen und Linden ein Vorteil. Der Berg ist Großvater Leonhards, so wenig sie mit seinem Anhang Rücksicht, dass er sich das Grafen Ernst z Nord Freundschaft Gotthard Schwester Camillens sei, und er (Berg) selbst sei der Marchese di Torren- to. Ernst sich in eine Verschwörung Neapels gegen Spanien einzulassen, vorher alle seine Güter, so will der Marchese, als Galanty seine Kinder zu ent- führen, sie Lieblein Kinderlein, vorzüglich der Neapel und Leonhard nach Italien abgeschickt und einem treuen Diener sollen Mailand verlassen, dann in die Linde Spinarosa's der sie Schutz suchen, selbst er sich von allen zurückziehen sah. Leonhard zufrieden war, daß er der einzige Sohn Francis sei, der ein Verbindungsmittel war. Die Kinder die alle ein- zeln, sowohl den Marchese das nach Italien abgehen will, so er unter der Spanier Argwohn Güter wiederzuerlangen sucht, bei Gotthard zu bleiben und sie nehmen den Mailand selbst in ihren Kreis. Der Fall das Mailand bis jetzt zum Kinder Berg und Leonhards nicht wissen. Er soll die Camilla verheiraten, der diese selbst muß sehen nicht und er sie das Geld muß abtreten will, so unterrichtet Leonhard sie zu mailand. Das Geld gewährt muß ganz gut, Spinarosa vollendet ab zu allen Zeichnungen, was sie Tagen der Entzweiung so drangzustellen, wie sie den Leuten wenden. Der Entzweiung des Marchese und Marchese zwischen der Graf Camilla liebt. der Grafe Antonio, daß Camilla sie den Leuten Mailand Freund des Marchese Bastard war als dem majorennen, und der jüngere Ernst weil der Ehe- stelle Ritter wurden. Er Mutter die H Taufzeugen vollzog sich die Taufzeugen erwünscht. Inzwischen mit Freund Ernsts das Ehe, [illegible] sie muß benutzen will da Marchese wünscht sie die Hand der Tochter, [illegible] er mit Dispensation des Papstes erhält.

II Camilla wird den Leuten. Sich von Spinarosa gemacht. Camilla drängt sie nach Pla- cet ab, und wünscht den Schleier Salimenes, sie zankvollen Leben in mü- digen Stimmungen. Die Ernste des Tasso stellt dem Marchese nicht er zufrieden dem Gouverneur, daß sein sie in einem Kloster wird kommen, daß mit Mailand Antonio Lenz sein Leben gemacht, daß er diesen wegen Ehe- streitig stellen daß die Liebe das nach nicht aufgenommen ab, sich den Entwurf Spinarosa's entschlossen. Der Brief aus Italien bringt dem Marchese sein Eigentum wieder, und dem Papst die Dispensation. Der Hass sich Camilla auf Italien Gotthard Hass darüber sie Liebe sie wird und entschließt sich sie den Liebhaber zu zurückgehen, ist zerrissen die Dispensation. Spinarosa ist der Antonio Lenz so sicher einer wegen in Camilla. seine Geliebte das Geheimnis und selbst dasse das seinem Leben, zu ihrer Freunden Julie Hass, ist das wird sein Leben in Verbindungen, der übergangen ist sehr still.

---

1 Ernst wenig wird einmal einen Neapel zu kommen, seinen Leben wird schon ein sehr schönes Bild dort von Italien entworfen, so Verwandte verkennt und zurückgesandt. Die Verbindungen treten sich wegen Ehe geschieht zerstören

III. Act. Der Graf mit dem Italiäner Spinatora den Lenz niederzudrücken bittet Spinatora ab u
ihr davon Nachricht zu haben, und der Graf ihr versichert er habe
nur so viel Einfluss auf Lenz damit sie Lenz finden werden
der Marchese Brandel schon zur Eifersucht, und Camilla will mit Marchese
will sich Lenzen bei Graf zu klagen, er vermisst der Graf habe sie, allein
zum Lenzen bleibt sie, sich muss bemühen, dass sie sich für alle Lenzen um
Camilla schon sich noch klagen will sie dort Lenz zu finden sucht, Julie verkün-
digt sich dennoch der Spinatora, dieser verrichtet sich selbst. sie verkennen sich
beide, er verspricht wie ihr Camilla noch liebt, und er verspricht Anlagenheit die
selbe einzusehen, wie sie sich benimmt, er weiss ab schon, muss sich sie zu
verkennen zu geben. Durch den Auftrag des 3ten Acts, während der Castellan
dem Leonhard das Geld zurück Werk zeigt, dass er von Graf sich sein Lenz
verspricht, und klagt er sich gegen den Graf und Marchese zum Besitze der
der das Geld zurückgibt. und Leonhard wird dazu mit einem Degen entwaffnet.
Spinatora sich der Julie verzeiht, wie und dem Marchese zurückkam zu
sie abgewiesen, dieser aber sie sein Besitz zurückgelassen und sie Brandel
verklagen sollen.

IV Act. Marchese sucht den Medan zu bewegen sich das Glück seiner Camilla den Medan
Lenz selbst verdrängen und sich selbst bald zu verkennen und verspricht
gänzlich zu dem Graf Camilla zurückzukehren. Lenz der noch sucht zu
der Leben des Grafen aufklärt, giebt endlich sein Werk dazu. das Geld
Camillas wird durchgesehen in Briefe verkannt dem Geldes Graf
wieder. Der Castellan wird von seinem Diener gewiss, das weiss Lenzen
gleich ist. Wem zurückkehrt, Leonhard verkannt, der Graf gleichfalls sehen
weil er den Medan zu verändert kennt er wisse noch sein zu kennen, ist
wo er verwechselt wird. - Marchese sucht miteinander Julie noch zu gewinnen
Grafen, dieser will es nicht glauben des Lenz Verk sei noch genügen des er
Spinatora sagen konnte. Marchese droht ihr schon mit Entfernung. Julie sucht sie
rückzuversichern gewiss wie er den Lenz verfolgt sucht wie das Geld sich
das wieder sie entkommen kann zum Verräther werden. Camilla verklärt
von Graf der Absicht Spinatora, und wie sie verklärt des den Verfolg
dagegen sich das Land schützt kommt Lenz und sie verkennt, der Graf
sucht dich selbst verräthlich Spinatora und, und will sie zum Verständniss der
gewinnen dass Lenz leben. Spinatora verrichtet. Leonhard sucht seinen Wächter
wieder. sucht sie seinen Argwohn, überzeugt sich bald des er unschuldig sie
und bestimmt sie zum Abschied mit seinem Degen, verschwindet schon der
Grund des Argwohns.

V. Act. Spinatora will der Marchese vergessen und bittet den Castellan sich die Hoch-
zeit Mittwochs zu öffnen und sie in den Rittersaal spazierführen
gehe unterdessen wird eine kurze Ruhe. Julie sucht sich der Grafen
dem Grafen zu unterdrücken verspricht des Spinatora Lenz sei, und er verspricht
Angestellten Camilla mit ihm zu vereinigen und Marchese dazu zu bringen
Julie soll indess Camilla zu beruhigen suchen. Sie sich ab wird. Allein
Camilla ist unterdessen, sie glaubt verspricht Lenz von seinem Küssen soll
dazu, seinem Grafen sie sich anstellt zu sehen und der wenn sie von
Grafen dazu sich den im Rittersaal sie Besuch haben, will sie
Lenz Mittwochs in seinem Zimmer den darauf zu sagt, worüber. der Castellan
soll indess zum allen dem Marchese unterrichtet den Lenz der Spinatora
Grafen das Geld sei und entfernen wolle. Die Komplotten fassen
sich zur Ruhe. Lenz kommt Willens 12 in den Saal Abschied von
dem Geld Camillas zu nehmen, wo sich mehrere Verkleidete, verkannt sie bei vielfach
Anlagenheit sie sich gewandt sehen, und sich sich mit dem Degen niederen, zu dessen

Pamiątki Lemezyna Popiela [illegible] Pamiętnika Pawnowskiego Paryż 1829 - 2 Tomiki

Cisio Cracovienses nobili par. —
podać na sługę obmowcę (zaświadczenie)
Skrzynia (gdzie mały leży)
Odzywał się pod Kondemnatą będzie, jednego innych sprawować nie może
Zaściankiem (drobna szlachta)
szkodę odszukać (znaleźć)
Kasa (pensya, zastugi)

Polonus sum, Polonii nihil a me alienum puto

Ojciec Bogusław Wojew. Mielnik. prezes kongregacyi Jezuitów w Nowogrodku, Karol Radziwił Wojew. Mielnik, Pan skarbu Litewskiego robił powstanie = Potocki był generałem Ajutant. Konfed. barskiej — Potocki podczas Litewski przysłał z Wilkomierza Korsaka do Bezpiecznego, który mu też ogłosił wszystko nas [illegible] powstaniu ... my powstanie, jak Korona z Litwą powstała, porta da pomoc Generał Lidera Uspokoiwszy ale mu dotrzymać słowa.
Pod Kleckiem obie siostry X. Radziwił z pałacem w ręku Albertowicz na wsi jazdy, sam Alex. Ogiński brat pod Konicem - Tadeusz Reyta podać mu swego konia, sam na to się spuszczając.

Reyten Radziwiłł Nowogrodzki w Grafówce mianował u mnie Reytena podarunek. Najpo: panna przepadła; był ojciec Tadeusza R. był w zawodzie prywatnych w Nowogr: fundacyi Karola Chodkiewicza. Spór jego z Ossolińskim Kanclerzem Nowogrodzkim względem hetmana Gosiewskiego który miewał się był z pieniędzmi: Gra w mankale: Polaków na palcaty, co słuszne, kiedy ja i rarkem nie nie mogę oboy Polaków mankale bili — Sąd szkolny studentów, wolę prawa pilnowali nie się uczyć chleby i w Reytenie na nadzieję braku nie oglądałem się. — W owym powstaniu, co mnie Wnioski rozumowania naprzeciw powinności Kawiarz, będę co będzie, różny to co nam przeznaczenie Boże, a spuśćmy się na Boga, co nas nie będzie pytać, czy my mądrzy lub głupi ocaleli, ale czyśmy naprzód powinności dopełnili. Silni wyciągniemy ramię, stale w cierpieniu za nią, wytrwajmy ją w Bogu. W lasach Bielorusskich zamknął się Reyten z partyzantami. — na wsi —
Po rozbiciu Konfed. Barskiej wyjechał z Michałem Korsakiem na czele do Warszawy. „Nie damy się okradać z postów Konfederacyi mieniu: Ponińskiego na jej zdrowiu — nie wyjdziem z dzielnicy Rzeczypospolitej, a na zdradę ojczyzny nie pozwolim „ Sine activitate — z dobrej nadziei o głodzie zamknięci. Bohaterowie między nimi Poniński ofiarował Rejtenowi kasztelanię mińską: i skarbiec Rzeczypospolitej i Pułky ortowiecki mam z sobą 3000 # i te ci oddam, a opamiętaj się. Wyjechawszy ale za miasto, Gurowski odprowadzał ich do pierwszej puszty, i najspokojniej zmarzać nie potrafił, co Carowa Jejmość o nas napisała.
Na wiadomość podróżnego ojczyzny wracającego „ Zawodzi pan w guberni mohylowskiej, po Carowej podany, mnie tego jej oddać, jestem mu obrzydzony, bo sam Poniatowski nie mógł. Lekko sobie siedzieć pomyślał brata Michałowi pisać mógł przyjemniejsze odzywy

Kontrakt Radziwiłł Ciechanowiec z Zlinicami Wojew: Brzeskim Pinskim, Stawiskiego, Zabłudów, Mir wsiami w dom Radziwiłł Tarłowie pokem o to pomawiali się
Bartłomiej Chodźko Pinczuk; Ostrowiec Mycia

ojcowizna = mienie swojachus (prowincjonalne) dom Karmazynowy — o miod PW w podróży

palisada = zrąb odbywszy się w Mohylewie pojedynek

Zebrał Wołodymyr Rudyk Pow. na Wat. Sad. Ukr. 1931 r.
dwa tomy.

Zdarza się często, że gdy wzrok jakaś zniknie, dawne jej nawiązko długo jeszcze błąkając się w wyjątkowej mgle, nadzmysłowe przed oczy wyczarowuje i nieokreślone wyobrażenia. Tak się ma z Rusią w IX wieku Waregi tępili od nakazu Jar. władcy Dniepru 860. Ziemowit w Polsce 862 Ruryk powołany od Słowian nad Ilmenem Finlandczyk dwie pierwsze Rosyan i Słowian nad Wenedami, Newcy nad Krainą nasza ruskie - moja

Kij założył miasto Kijów

965 Mieczysław ochrzczony 991. Włodzimierz przyniósł Ruskiej zaprowadzenie wyznania greckiego, ale wtenczas jeszcze patryarchowie Carogrodzcy chętnie Focjusza wrócali do stołu kościoła. † Krym połączył rzeką na Dniepr Carograd na Kijów, dokąd tamy się Kumelsy, gdzie między Włochy i Dniejrem osadzone się braterskie Jarosławowe rządy.

Zamek wołyński miał być w miejscu gdzie rz. Uszew pod Gradowem wpada do Bugu. Dług. 1. 18.

Dniestr nad się Tyras, a lud po obu stronach w krainie mieszkający Tyrowcy albo Tywercy

Oleg: Włodzimierz rozciągnięcie od zrodeł Wołgi i Oki aż do Litwy i Karpat między Litwą i Karpatami dobywała Chrobacya z m. Sł. Kra. Kóło. część Chrobacyi na wschód Sanu nazywała się czerwona, albo Czerwieńskiem (dziś miasta nadsłowa pod Tomaszowem kilka mil od Zamościa). Włodzimierz zamieszkał Halicz, Przemyśl i Bełzkie Udoje po nyp śmierci (1015) Bolesława Chrobrego odebrał, a po jego śmierci (1025) Jarosław W. jeden z 12 synów Włodzimierza znów zagarnął aż po Ligę

To była największa potęga Rusi

Jarosław podzielił Ruś między 5 synów i wszelkiego synowca, dawszy mu mieć zwierzchn: w Kijowie to Bolesł. śmiały (1076–1077) najwięcej się do spraw Rusi

Jeden z dużych pamiętników Kato Swidalu, Andrzej Bogolubskiego, założył stolicę w Włodzimierzu nad rz. Klazmą, ostatni się Wielkiem, napadł i złupił Kijów (1169), i do tego poczęciem Rusi Wschod: despotyzmu. Na północ były republikańskie miasta, na południu Ruś potomna z upadłym Kijowem a podworzeczym się Halickim. Leon bio dwie Swidalu wnuk zaprzód schwytał 1164, nieprzyjmując się na Rusi

O Podolu pod pór wzmianka w XIII wieku, które posiadał Lew Daniełowicz, zapewne kraj od grobielu idący się między Bohem i Dniestrem i za potem ujściu dni Dniestrowi i za Dniestr było Podole

Lud ten, którego pieśni od niepamiętnych czasów przechowane w gminie brzmią tak wspaniały i żywiołowy, jak gdyby pierś, co ją pierwsza wydała w północy natchnienia, chciała gotowem rozbujać Karpaty i zalewami nad Dniepr przywrócić Lud ten musiał niegdyś mieć mocne uczucie swojej siły i swobody

Nestor ur. 1056 + 1111. był zakonnikiem w Kijowie pieczarskiego monasteru pisał dzieje Rusi. — Słowo o pułku Igora pod powyżą o wyprawie na Połowców, to: to pisane językiem ludu ruskiego

† aż do r. 1053, kiedy patryarch Michał Cerularyusz, wypowiedział posłuszeństwo papieżowi. Leonowi IX, ale dotąd jeszcze porozumiewali się metropolici Rusi z papieżem

Dwaj synowie Jarosława K. na Halicku Włodzimierz i Mścisław, pokrewni się. Kiedy mieli wyprawę 1182 osadził drugiego w Halicku, pierwszy zaś udał się do Węgier do króla Beli III. 1185 bojarzy obalili Mścisława i wezwali Włodzimierza. Ale Bela go przytrzymał i wysłał na Ruś syna swego Andrzeja. Tam już rządził był Halicz Roman książę Włodzimierza Wołyńskiego; Andrzej go wypędził i sam objął rządy

| W tym czasie Bela do synów zięciów swoich przyjął tytuł króla Halicza

1185. Kazimierz wysłał do Włodzimierza arcybiskupstwo przywrócił i przysłał od niego przywilej na uposażenie przy wojewodzie Krakowskim Miechowskim herbu Lis.

1198 umarł Włodzimierz, a Leszek Biały oddał Romanowi dzielnicę Włodzimierską 1205 w bitwie pod Zawichostem polegli Rościsławicze i wypędzili z Kijowa Ks. Kolomana syn Andrzeja poślubiwszy Salomeę córkę Leszka, i z nią był koronowany w Halicku 1214.

| Odtąd królowie węgierscy przybrali tytuł z Królestwa Lodomerii (Władymirii) choć w Włodzimierzu Daniel syn Romana rządził i choć wnet Halicz utracili

1229. Daniel zawojował całą Ruś

1224–35. Tatarzy pod dowództwem późniejszym Batem zajęli całą Ruś wschodnią i Kniaziowie zostali podwodnikami

1240. Rymgold książę Litewskie rozciągnęły granice Litwy do źródeł Wilii i Niemna. Tatarzy splądrowawszy Ruś Kijowską Wołyń i Węgry wrócili nazad do Wołgi. Daniel zajął opuszczony Kijów

1246. Daniel panowawszy Królestwem Ruś i przywiódł do Kościoła Łacińskiego ale Ruś wolała wiarę obrządku greckiego

1260. syn jego Lew potrzebą wojenną przeniósł stolicę z Włodzimierza Kijowa i 1270 Lwów || założył, i sam stolicę przeniósł ||

1295 Unitowani hołdujący Tatarom za ich pozwoleniem przeniesli stolicę z Włodzimierza nad Klarinią do Moskwy, i Ks. Wł. Moskiewskie ma już osobną swoją historyę. Litwa zapomagała miasta północne Ruś i osiadłam przez dzisiejsza Białoruś-Litwę-Moskiewską: Ruś południe: Litwa była ustępliwa, mając za południe hordy tatarskie nowej Persiadawcy i Piastyczowi, którym dzisiejsza gubernia Kijowska i część podolskiej stanęła za posłuszeństwo

Gedymin K. Litewski rządził 1319. Włodzimierz, Kijów, Owrucz, Żytomierz, Kijów, Czernichów, Perejasław, gdzie aż do 1336 panowali w Halicku lat nieznanych nazwisk Bolesław mazowiecki, wnuk Lwa a syn Gedymina Andrzej 1340 że chciał obrządek Łacinski wprowadzić a Kazimierz W. objął Ruś, z miastami Przemyślem Sanoc., Tustan, Lubaczów, Halicz, Trębowlę (Peret. Sochaczew już w Mazowszu)

Wołoszy za Danajów osiedli puste nieliże ziemie między Karpat. i Dniestrem, płacili Polsce haracz do r. 1359.

Tak więc upadła Ruś po 500 lat istnienia wzięły ją Litwa, Polska i zabrała Moskwa.

Między Polską i Moskwą rozpierała się Litwa zaborcza. Po Gedyminie rządził Olgierd na Litwie, Olgierd na Rusi. — Kazimierz W. pomimo Ruś czerwoną bojarami Dzierżko, Sen rządził się Tatarami i podwodował ją. Zbił go Kazim: pod Lublinem urządził ziemię Ruską na wojew: i dzielił się ich dziedzicznie Ruszczyznę dominus et haeres. Olgierd zbił Tatarów i Ruś potem: oczyścił z ich dworzan wiele zamków na Podolu wypędził, ale nie zniewolił Rusi Kazimierz jego synowcowi wojował aby odebrać ziemię do Halicza należącą dawniej, toż i następca jego Ludwik

Wpływ oddawszy go wielkiego Księcia, nam chciał
Galicyą oderwać od Polski.
1382. Jadwiga z rolanem Polską. Jagiełło był panem Litwy od bałtyckiego morza od Kowna, Dniestrem po za Dniepr i Dwiną i przybyło się do Polski. Ruś i Litwa wszelkie się przyjęcie swoją i A historyą jest pracami ciągłego nacyonalnego organizmu Polski.
Kiedy Jagiełło zajęty był z Władysławem na Litwie, Jadwiga wypędziła ofiarę Węgrów z Galicyi 1390. Odtąd do 1772 r. żaden z pomiędzy korony Węgier nie miał wstępu do Rusi. Od r. 1503 wraz Węgierscy dawali królom Polskim tytuł panów Rusi
1413. Unia w Horodle swobody wszelkie polityczne zrównuje Litwę z Rusią
1439. sobór wszystkich w Florencyi ogłosił unią kościołów gr. z Rzymem
1453. Turcy zdobyli Carogrod zajęli 1484 Kilię i Białogród w Wołoszczyźnie handel zboża nad Morzem Czarnym wpadł Tatarom pruskiego podali się Turcyi i spustoszyli Podole Ruś i Wołyń
1470 Kazimierz Jagiełł Księstwo Litewskie w majątku Ruś obrał
1499 Unia zawarta w Wilnie — Sejmy w Radomiu za Aleksandrem rozpoczęły panowanie Szlachty.

Żadna po tych różnych Unii powiadach, po tych wdanej w trudach, ludności jak trawa podrosła się z ziemi, i jak ta ziemia zawsze była Rzeczypospolitą

Wyprawy na pohańców na Dnepr się odbywane jak ile przeszło 70. 8 razem: Ruś ta wielki żyzny zarosła ostrzeżeniem, urwiska albo grzęzkie brzegi, skały na ostrowiach, w nich jaskinie — tu do przybrzeżnych: od najezdów tatarskich postawiono: Rusinów, zbiegi litewscy polscy, węgierscy, wołoscy, jak flibustierzy na wyspach oceanu lub Wikingi na Delcach wisły, zatoczki bractwo, bezrzemieślnicy i dwanaście rzemiosł, rybi z rybołowstwa, myśl, potem wyciosłe i tworzące porządek w pobudce — Oto Kozacy, mnie z porządku Kozaków tak nazwani, lub przez Tatarów tak nazwani jakby wilka pod u. Ale: ta. nad zdawnieniu wiązał przemocy i Zrazu obce przymierze.
Na ziemi Ruskiej za tych: Ostrogscy, Wiśniowieccy, Rożyńscy, Czartor: Zartowieccy, Sieniawscy, Buczaccy, Koniecpolscy, Lanckoronscy. W ich dwór wyżsi za ziemia rozrodzili się na ogromne dzierżawy fortuny, lenne dobra albo dzierżawne skarbowe
Jeden Ostrogski miał na Wołyniu 10 miast rocznego dochodu. Koniecpolski posiadał zamek Podhorce w Rusi Czer: Com: Obrady w Radzie, 170 miast: czell: 1440 wiosek w Ukrainie. Rozbijał Skypy koło Oczakowa i nad morzem Czarnym zabrały do Zartor: i Sien: była to rada wielkiego dziejów, jedyni reprezentanci narodu
Zygmunt I. pod Kanclerzostwem Starorolę Chmielnika; Dabrowski Starosta Czerkas. urządził lepsze Kozactwo nad Dniestrem i Dnieprem. Juliusz II pojęcie ofiarował Zygm: dziwactwo ich Chmiel: aby Zartor: z Europy wypędzić, ale Zygm. lubił podoby

1529 Syn wyniesienia Zygmunta na W. Księstwo ogłoszony Statut Litewski.
Sejm walny grodzieński od rycerstwa, dopiero Zygm. August 1560 w Wilnie
zebrał radę Panów zaprowadził zwrotnie z Polską 1564 wydał drugi
Statut. 1565 w Warszawie utwierdził Przywileje Litwy, 1566 zrzekł
się praw feudalnych nad województwami ruskimi

1569. oderwana unia w Lublinie Wołyń i Podole zostały odrębne jako
Województwa, południowe wschodnie części Kanowicy nazwie Ukraińskie
Dalej były Ziemie Chanskie. Inne Ruś zostawało się na Wołyniu Ruskiem
Za Aleksandra południe pola Dniepru nie Tatarom: m. Kijów: miano Ukrainy
puste, Ukrainą. To nazwisko znaczyło polem Kraju a województwo południ:
były Wołyńskie, Podolskie, Kijowskie, Litewskie polskie Vol. Leg: p. 1011
Konst: 1580. Tam pozostały imiona od miejscowych województw Polski,
Podlasia, Podlucia

Teodor Narbutt przez wyrazy litewsk. Jad-wezos (czarne wody) tłomaczy
nazwę Jadzwingowie, a Strykowskiego Jatwieżanie zwarzyli, a zarem
i imienia Ruś Czarna w tych stronach. Druk: Wil. 1828.

Język ruski rozszerzył się na dwa gałęzie moskiewsko-tatarski: i polsko
litewski wpływem Rusi polszczyły się lub moskwiczyły

Moskwa

Tron jest osią, koło którego położenie materyalne zakreśla granice kraju, wzi-
ciągając plemiona, familie i serca. W tym obrębie jedna tylko wola, zresztą
numerowane narzędzia

Dimitr Doński umocował jedynowładztwo, i podniósł broń z Tatarów ale Tamerlana
opuścił wyparła horda Tokszakta zdobyła Moskwę (1383). Utan przed chanem
osadził Wasila syna Dymitra na tron (1389). Tim zapomocą Tatarów wydziedzi-
czył wielu innych Rurykowiczów. Rzeka Ugra w Kaługskie: Gub: stanowiła granicę
Litwy

Wasil Ciemny albo Ślepy po wielu rozruchach zgromadził rzeczy. Za niego 1458 odro-
bity się metropolie moskiewska i Kijowska, jedna z duchota Carogrodu, drugi
Rzymu. Kijowska zawierała dyecezye przemyską-władzmierską, Brzeską, Turowską,
Bransk, Połock, Smoleńsk, Chełmską, Łucką

Duszatka odkąd odwracała się książąt Moskwy do zaborów drogą: po Tatarsku
zdobywał na innych państwach kraje, po carogrodzku odnosił od Europejczyków
społeczeństwa ludzi

Iwan Wasilewicz zwany Groźny (gordyj) od ościennych wrogów, ze strony Wariagów
z serca Tatar, z ducha Orientalnie, objął Moskwę na 18,000 mil □ rolnych
i 6 milion ludności; Konpekad za wolni chanów Tatarskich, to ze schyłku
ujarzmił Kazan: Nowagród (1469; 1479). Unawoż kolebkę rodzicy się
potęgi przyszły purpurą Zofia synowica ostatniego Cesarza Konstantynopola Palolog
wydała tonę Iwanem. herb orła Cyrkowego czarnego rozkrzyżowanego z Orłem
Oleg był z Carogrodu na tarczy przywiózł, i zawiesił na bramie Kijowa
1480, oswobodził Chan Achmet ze stepów hordy pokiły, i po 2½ wieku ujarzmił Tatarom
wyparty Ruś, jako niepodległe państwo Moskiewskie. Iwan przekonawszy się
o bezsilności samowładzcą całej Rusi: myśl obrzymiu geniuszu despoty roz-
ciągniona bez granic na przestrzeń i czasu + 1505.

Syn Wasil Iwanowicz objął tron, zwiększył zwiększył: zajął Rurykowi: i wszystkie
hordy Tatarskie, dla tego przyjął imię Cara (po rusku Kat zwany: Dan:
Cesarz), Wielki Xmarz Moskwy, Car: Pan całej Rusi, co tłomaczono po łacinie
imperator et dominator totius Russiae

Iwan okrutny odbył koronacyę przemocy. Książęta: Bojary zniewolił na Areszta
(jakby pancerzów), dwieście kraj, którego wszystkie mieszkańcy mienie dźwigają
jedna absolutna wola. Już wtedy czuł koło Moskwy skupiły się rossyjskie,
z Ruścią zgodzą tylko wiarę grecką. Ręka carów ją czyści i przez miliony
niedźwiedzi ciągnęła zgubę społeczeństwa polskiego naturalnych zmodernizowanych despotyzmu

Między Moskwą i Polską inne granice zaczęła orężem, inne dyplomacja przygotowywać spór Wschodu z Zachodem

Po Ruriach polskich skończyli w 16 wieku wyżsi duchowni pozbawiwszy Moskwę nowego Domu Ostrogskich się odzwyczaili. Jonasz II metrop. Kijowski 1520 zerwał unię, schronił ogarnęła ziemię ruskie. Zwycięstwa Batorego zatamowały na czas zalew tatarski. a Zygmunt III ludzi podjął. Aboli metropolita Kij: Michał Rahoza na synodzie w Brześciu 1590 r. powrócił pod władzę Rzymu. Wbrew czynu nazwy wysłany od Jeremiasza patryarchy Jeremiasz przed carem Fedorem Iwanowiczem Dosyteuszkowo patryarchatu, i odmówił samoistnego patryarchy Moskiewskiego Joba, sam mianował się patryarchą całej Rusi, więc drugi synod w Brześciu 1595 przywrócił moc unii florenckiej. Hippacius Pociej i Cyryl Terlecki biskupi grecki obrządku wysłani do Rzymu otrzymali zupełne zatwierdzenie Oczata. ale Ruś potem podczas pnet Nicefora greka mianującego się Jeremiasz, co odrzekał patryarchat w Carogr: miało rozlamowców skłonę, między nimi Ostrogscki Konst: wojew: kijowski, Gedeon Balaban biskup Lwowski, i Michał Kopystyński b. przemyski. Zły od unicii: Bożnicki, i pro niej wojny domowe o religię

Kozacy

Moskwa, której wszystkie city dotychczas ciągnął do berła, za nagłem przerwaniem się dynastyi padła bezkrólewia. Borys Godunow wyłudził Fedora żyna Jwana ostatniego z Rurykow. tron stanął otworem dla przywódzcy ambicji, jak zdrada rozkładowie, na którem ubiegały się głowy w koronie Jwanowi, i bratu w przepaść jedna po drugiej. Dymitr pozorowany (1605) 1610. władzy stanowi ofiarowane berło. ale katolicyzm zbliżenia się nie znosił. Romanow fordy: nastya posiadła berło. 1621. Turcy zajęli Multany i Wołoszę. Wszystkie wzięła się do pióra w języku rosyjskim. Smotrycki najzapaleńszy. Sięgano do odrębności Rusi

Za jedyną rękę swojej dawnej natury tarzyniona Ruś, z podziałowych praw podboju, z pod polskich wpływów cywilizacyi, wymierzyła się jazwe z osłabieniem swojej mowy, z zagubieniem i niemiem, wówczas zbrojną reprezentacyą Rusi stali się Kozacy

Batory już miał 6 pułków rejestrowych, osady ich rozciągnęły od Czerkas pod Kijow, stolicą hetmańską pomiędzy do Trechtymirowa, hetmanem mianowany Bohdan Rożyński 1576.

Kozactwo było to zawód, który odmawiano niemiała wrobić dawnemu służebnemu rzem. Kozacy byli wolni, nie to gładkie odtrzymanie z dawna zgromiło Polska. cały swój pawar, do zgrody niewolny dostać nie mogli

1596 po ogłoszeniu unii Brzeskiej Nalewajko podniósł bunt
1620 udali się do Moskwy po Hiobu dla jakiej duchowej władzy Łopan, mianuje się patryarchą Jerozol. zgromadzony do Varnawickiego hetmana do Kijowa, powołanie Konaszewicza Sahaidaczny Petrażyckiego gr. unitowi. i zgonił Kozaków, i Władysł. dawnego pod do Moskwy
1630 koniec polski hetmańskiej Kozaków opuszczą. Schizma wzięła się do wiatru, stabilna do ruiny
1632+ Zygmunt III zgonił, wojewodów, starościów 2 miej, jeden żydki biskupów i jeden Arianin zarządzał w pamięci Rzeczpospolitej II. 272 : 279.

Mołdawy wkrótce przemogły się nowego Hospodara ledwie posł: i grzeczny oddany, stracona partia dla zaborczej polityki. Nieiścio i moralnie, ale już Polski nie bydły

Kozacy dowiadali się ucieczki do obcego Króla. 1638 sejm zniosł ustawy wszystkie przeciwne Kozakom, i Anyzt do chłopów włościan

Władysław IV + 1648 20 maja, na dokumencie dnia tego zgonem Chmielnickiego wsparty od dziadziny Arb. Mołdy Wołoszy i 80000 Tatarów wszedł w ziemie Polskie. 19. Lutego 1649 umowa w Perecławiu za Jana Kaz.

Chmielnicy chciał oderwać Ukrainę, konspiracyjna wiadomość dla syna

28 czerwca 1651 rzekły pod Berestecznem. Kozacy odstępstwo jak federowani w województwie Kijowskim, i podniesieni do 20000 rejestr: a stamtąd ludu nierejestr: wynosiły się do Moskwy, nakładały Achtyr, Sumsk Charków, Kijowo. 1652. Chm: napadł zdradnie województwo polskie pod Białocerkwią, oblegał Króla pod Zwańcem, 1653 umowa Zborowska

polubowna (gdzie Kraj Kozacki rozumiał się aż pod Horyń)

wolności zagwarantowane do Polski, religia do Moskwy. a Polska była

w dumie i gniewie zakamieniała, Rosya chytra

1654 Chm: poddał się Carowi umowę w Perecławiu. 1655. Szwedzi wezwali przez Prusy, dysydenci podali im ręce. Konfed: Tyszowieckiego

29 grudnia nowemyta chorągiew religijną 1657 + Chmiel. Wyhowskiego hetmanem obranym w Hadziaczu 16 Września 1658 powrócił do Polski.

Naród ruski w pewnej przewadze Kozaczyzny Szlachty: bractwa Kijowskie i Berezeck: ?, unia zniesiona, dla Kozaczyzny gdzie hetman podawał na szlachtę. Podczas wojny z Moskwą dowiedziano

Turków opieki u porty

30 Sierp. 1667 potwierdzenie Andruszowa, Dniepr granicą Polski

16 Wrześ. 1668. J. Kaz. obiera Koronę

Turcam nieprzyjaciel, od którego odwracano ongi Chmiel: Dniepr krew w domu, przykładnie Turcy jak plaga nadana przez Opatrzność

ukarani ostatecznych bojem

1672. Hetman Duma zmarli Dmiatr, dopiero Iwaszkow. Kartow.

1699 ostatni hetman Kozaków Cadole. Kijów rządzi przy Moskwie

1710. ani w Litwie ani na potrzeby nie było Kozaków Skarbu:

Zdł. Ostrowski: Dzieje Kor: pod III 553.

Juan Suazi: Kozacy razem się wrodzili. Piotr Alexiewicz Konig na wsi

18 wieku 1721 ogłosił się Cesarzem Grec: wsch: Kościoła. Pośredniki między

Bogiem i duszami podanych, chwycił jego miało na warsztat siły

radzi mu Karłat cywilizacyi ewr: zrównanych pod względem

mieszkańców, czytanych w biurokratyczne klasy, wskazanych gabinet

w Akcyzy rankingi, akcent pomieszania aby ich maszyny do coraz

rozleglejszych zakresów

Fryderyk W. wertował Kroniki jak odkrycia Król Wandalów czy Gepidów

Piotr W. potęga Cyzar Cesarz, Moskwę nazwał Rusią, a nazwę

Rossya, Port pruski pomieszczał wzgląd Potraca, dalej

Holl. Szw: Anzf:

Po traktacie w Belgradzie 1739, lubo o tem milczą mowy, Rosya
zaczęła rozciągać władzę nad Kozactwem. Carzyca Elżbieta 1750 myśl
wadziła na przemysłe osady, Nowa Serbia 1755. kwitły bogac
ludnością, tak się Rosya podniosła pod Wzgl: Kyanyckie i Charkow
Carat wtrącający się do Cerkwy jak wąż dziesięć razy Polskę
klątwami i obrzeczeniem zajęte wyznawcom wyrzucił, a słowo dała
wiek życia, ślimy obrzędy i zapisał w nią zęby. Na tem Rusi
pod: gdzie odwiedzał z przemocą stroży w stan: zgwałcony się,
polaki się wzgród Krew mord: walki. Konfed: barska 29 lat
1768. — 1770 rok tum:
1795 5ca zabór. zgładzono ręce trech rabujów u Niemnowa
nad Bugiem
nad Dniestrem miasto dwie prowincje na rosyjskie skutek
Litewski z XVI wieku
o Krakowy Kwestyi między Polską, Rosyą o lud Litewski i ruski
wiara przyjęła przez Jagiełkę i Kwitą oddana unia rozdzy-
gały wątpliwości - od tego rozpoczyna się 40 letnia historya
moralnego najazdu Rosyi na Rus polską
Kalisz nad Prosną, Dniepr ratuje ludność i duchowieństwo
unickiem powrót pod hierarchię. ukaz 1794 22 kwiet: przepisał
prawidła nawracania unitów. opór był przeszkodą: Angielski
Rosyą wtedy się misjonarstwo z pomocą siły rządzy. W stronach
pod: zamknięte kościoły zniszczone i obwarte cerkwie stały
pustkami, unia się do Synodu. ale na południu rzeczy
pomyślniej dla ogromnych fortun magnatów, unia do całkiem
zniesiona
Car Paweł poprzedał bez 1796 podział Mohilewa na gubernie
mogil: wob: Alj: brasł: pobel: upoważniony 3 gubernie
Alexander chciał przez umocowanie władzy obyl: władzy
nad włos: umocował absolutyzm monarchiczny nad polakiem
przez interes niemoralny, przywiązał ją do niemoralnego
porządku rzeczy. Na tymczasowym przymusie do kolejnego
wcielenia, salarij całej administracji polskiej wynosiły w Carskiem
wszystkie wkary, byłaby się w tej zawalnej wsparcie
Wdaściciele nie mają czyli 8 dymów uniesie Alex: od wyboru
urzędników i przekazania urzędów
1829. 5 pow: gub: Kijow: wojskowy zwierzchnik: Chrzyn
Kijowski i cerkiewki wrzane za gotowe nie roznią się
niczem od samego prawdziwa Rosyi.

O Romańskiej pracy Chodkowskiego

Oprócz owych mgły wcześniej niepodobnych nas do wiosny Europy
do wiecznego polania nas mogą zaręczyć nie romańskie rzymskie
wszystkie cechy nas znamionujące, skalistny nie nakoniec
sobie samym cudami — Słowem najpóźniej nie ochrzcił powrotu
w 10 lat po Chrystusie.

Cała pracowita dusza się na Rzeczy (rzeczna), niuli tych samych
narodników w pałacu (wojnie) i miejskich obrzędach —

Zgoorzała owca stadzie bez mgły wyjmana —
Rzeczy z ludem przewodź rozlegtość między Rodem a Bellyrem
bez pewnie wyrwał mieć dziwadzenia i barwność na
pryzytach" (horodyszcze) i mógł być jak Mojżesz dwojga całego
domu swojego plemienia.
Na Radej mimo nili ☐ owocodajnej byty agrady, grodzi-
skami i horodyszczami zwane, w całem obniżenie, przy nich
tysiąc wyżu jasne góry wznoszące się przy stadach i miastach.
Trzy szyszki, trzy rzeczne drużyny, siedm gwiazd wiosnych.
Sam rzeczna Zelowa zbliżał się do miejscu miejsca, miłości
nawróceń i gody wiosenne

1900. a. 84

Geschichtliches Über d. das Menschen.

Geistiges Leben ist das Grund d. d. Menschen unsere Dinge.
Material ist Geistiges Leben in Erscheinung: die Geistige
ist Immanent. — physische u. psychische Geistige L. —
beide von Gott abhängig.

Es zerfällt die Seele Lehre das Leben mit
dem in sein Wesen geschlossenen Zusammenhang
Lebensgrund bei: es zerfällt zuerst das Wesen mit
seinen Kräften mit seinen Gedanken zu Gott

Seelen { Lebenden { Empfinden 1
Vorstellen 2
Streben 3
Wollen { Empfinden 4
Denken 5
Fühlen 6.

1. Wahrnehmung Erkennen zuerst zerfällt: Leben unmittelbare
Erkennen ist nicht so leicht als zerfällt durch Aufmerksamkeit
Unterscheidung (Leben ist wollen: Vorstellen Denken in Gedanken)
Behalten in Erinnerung; reproduzierbar ist Gedächtnis
produzierbar Gedächtnis

2. Urteil Erkennen zerfällt durch Verbindung Beziehung von
Gegenständen.

3. Willen in sich Wollen Urteil Erkennen Gegenstand
Verhältnis
a. Neigung, zerfällt Urteil Erkennen Gegenstand zerfällt
in Liebe Neigung
b. Entschluss, zerfällt Urteil Erkennen Gegenstand zerfällt
in Handlung
c. Verhältnis Verwirklichung ist Absicht
Tätigkeit Gegenstand Urteil ist Vernunft Erkennen
Tätigkeit Handlung.

Leben Erkennen muss nicht sich vor sich haben, Gegenstand abgesondert
Verhältnis muss sein Ding, also in Gedanken Urteil.
Erkennen niedere nicht Gedanken, als sein Erkennen
Gegenstand (in Zeugnis communis) durch Erkennen Verhältnis
Erkennen. Zeugnis Erkennen Gegenstand Verhältnis
ohne Erkennen nicht Gedanken Erkennen Erkennen,
Gedanken nicht Gedanken Erkennen, Gedanken
Gedanken Erkennen nicht Gedanken.
Gedanken Erkennen Gedanken nicht.
Gedanken Erkennen Gedanken Gedanken Erkennen
Gedanken Erkennen Gedanken Gedanken Erkennen
Gedanken Erkennen Gedanken Gedanken Erkennen

dass meinesgleichen dasselbe ist mit Einschränkung in Lassen dass ein einmal Seins zugeschriebenen positiven Prädikats, mithin schon mit Absprechung dessen von Nichts gleichfalls Prädikat ist. Mein Grundsatz ist nun mit Rousseau das in der Absprechung sich aufhebende Urbild (p. 33.).

Ludzie rozmaicie mają radności i rozkosze rozmaicie przymioty i wolą. Zniesienie harmonii jest umysł. gnew angażowanie wolnicia jest pomięszaniem zmysłów.

Nienawiść owładnona złością" ma dobrem obraca się w miłość" a wrodzone miłowanie, złego w nienawiść", i za podaniem obu wszystkich innych namiętności. Nadzieja jest miłość" bez przedmiotu w przyszłości radości, wspomnienie miłości" przy osiągnieniu, połączona jest nadzieją. Podobnie z nienawiścią" (żądza bojaźni, zmartwień, gniewu ? zazdrości") Z miłości lub nienawiści" do przeszłych przedmiotów rodzą się pycha, skąpstwo rozmaite lubieżności, wstręt (pokrewny z odrazą) żal zawiść, rozpacz.

Niepokojności. rodzące między bojaźnią a nadzieją
Litość" żal z miłości
Wzgardliwość. z żałością marzliwszy gniew
zemsta nienawiści" połączona z nadzieją.
Zawiści, najwięcej złośliwowana.
Przyczyny tych rzeczy

1. z nadziei 2.) z temperamentu 3) organizacyja ciała. nerwu i mięśni 4) płeć (w męzczyznie wydatniejsze mięśnie i nerwy, w kobiecie zaś przeważnie wydatniejsze organizacyja pokarmowania 5.) i narządzia płciowe gruczołowe gruczoły organu. 6) wiek 7) choroby 8) nałogi. Nerwowe dzieci bojaźliwe, melancholiczne, zachłanne, wielkiej fantazyi. Choroby nerwowe, wyższe talenta lub niższe 9) klima 10) wpływ. rząd ze swojemi dobrowolnemi narzuconemi ułatwia w naśladowaniu czy czynu

Materya od siły nie różna, bo materyą pomyślana bez przyciągania nie miałaby ciągu i ruchu; bez odpychania nie miałaby rozległości i związku z innemi ciałami. nieprzenikalna, niebytalna, nieskończona jest nieskończona. Materya jest siła abstrakcyjna

Obraz fizyczny. Punkt, dynamiczne pojęcie materyi. Nadanie

Materyi nie ma żadne pojęcie, które jest skutkiem sił pod pewnemi okolicznościami, gdzie pod tychże okolicznościami nie działają nie pojawia się nic, ale siły są: niepodzielnie za przyjęciem do tych sił siła i materya nie są jedną istotą, bo dwóch nie może dwóch być równe, boby siła i materya razem musiały być w równym stosunku. Że zaś wszystkie jest ale porządek, musi być przyczyna tego dwóch Bóg, którego objawieniem świat

Materya może jako obraz nie może być przyczyną myślenia, ale tylko jego wskazówką. Życie fizyczne i umysłowe są dwa różne życia, bo nie wszystkie gdzie fizyczne jest i drugie a więc ani udoskonalone fizyczne życie duchowego nie może być przyczyną, ale jest środkiem dobra do poznania pierwszego

6

Psychologia

Pośrednikiem myślenia jest system nerwowy
bez nerwów nie ma myśli
mózg reagujący na rozmaite podrażnienia, dzieli się za pośrednictwem nerwów biegnących do mięśni.
ze zniszczeniem systemu nerwowego, ustaje myślenie.
Polipy nie mają żadnego systemu nerwo, a jednak mają uczucie jakieś.
Nasse. Zeitschrift für psych. Ärzte 2. 1818. 1. Hft.
p-70. przewy temu.

Mózg jest głównym ośrodkiem nerwowym. błoniasty myśli pośrednikiem. Mózg a mięśniowe składa się z 4/5 części wody, białka, nieco soli, i pewnej ilości tłuszczu w której unoszącej się substancyi. Odrodzeniowe substancyi rdzenia się ciągnące błonie cienkie, za nerwu pierwszym włóknem, biała zakrętu położeniu włókien dwoma nie tylko znowu błonka osłonięta, biała zakrętu nici błonką obiętych, dwoma białe miękkie pasma czyli nerwy. wewnątrz nie ma nerwy z ciała schodzą się, łączą w pień pacierzowy [illegible] wychodzą z kości pacierzowej, mają na przedniemu głowie. Są dwie się na oleny ramiona rozchodzą.
Dwa tworzą mózg większy, a dwa mózg mniejszy.
Są te znamienne 4 pagórki po dwa z tamtej strony zgodem pogłowego m. przed nimi leży dwa mniejsze podłużnie wzdłuż obrzęd. — rozpoczynają — między nimi leży Jörbal. — rzw Guillen k.j. położenie dwóch części mózgu w.

corpora quadrigemina.

Białka i szara masa mózgowia a tłuszcz samego jest chemicznie składem, tylko że szara więcej ma nerwów i naczyń.
Tiedemann Anatomie d. Gehirnes geschichte
dr. Osnabrück im factus das M. Rumb. 1816.
Reil's archiv für die Physiol. 9. Bd. 147 S.
Twarda błona (dura mater) osłania cały mózg w. i m. tak pacierzowy, przylegając do kości, zwiera się odnoga z niej zwarcia się czyny. dzieli dwie przedłużenie mózgu w. i rozpina się nad mózgiem m.
Druga błona miękka (pia mater) ma naczynia krwionośne, rozwoi krew w mózg i system nerwowy.

Nie wiadomo jednak
1. w jakim stopniu te centralne nerwy z ich odnogami
   zostają
2. jak się nerwy rozgałęzione w mięśniu rozwijają i ułożą
   czyli mięśnie są ich dokładnością
3. nerwy dowolnego poruszenia jak się rozchodzą
   w mięśniu
4. w jakim położeniu są pojedyncze włókna ze sobą
   i z całym mięśniem
   po co dwa mięśnie, czy nerwy są zawsze nakierowane do
   obwodu się rozchodzą czy do pojedynczo.

Panowanie duszy nad ciałem.

Gdy kobieta wraży, rany czyrkie nie grzą się bo idą na embryona sklerowane. Wpływy rozstrone na dziecię w łonie matki mieszkę. Porównała się skóra, gdy matka w 7 mies. była przelękniona przez (Dr Hawskyyp) skarżenie skazanej do egzekucji czarnych kobiet skóry i malowidła bogów i herosów. Takie wpływy moralne na dziecko działają. Albinos się urodził z wielkiego strachu matki (Plutarch) wieczorem w Milecie kobiety zgromadzone były przykładem do samobójstwa. Gdy zwycięzkiemu ogarnięto włosy króla Argejowi Proclos, rzekło się na nie kobiety, zwracało im się że się kiedyś mścić i wyrzekły matkę w pole. (Apoll II. 2)

Testa i inni lekarze przy sekcji zwłok zbrodniarzy zwracali anormalny stan serca. Ulgi a odroczenie jak wczesnej leczenia Kroppu królowi fran: na rany działa stan umysłu. Wielka choroba powstała ze strachu i zdrowie się strachem. W Cevennach były gromady natchnionych i dziś takie sekty. W 1800 [illegible] pałowato mor: pow: ze 100 ludzi codziennie umierało chorobą zwaną wymuszeniem. Strach z pokarania się floty Anglii stał się lekarstwem Talbie w Kredo przy oblężeniu 1725 do nędzy gnębiony się chorobą i zwalo umieralo, zabrała chorobę gdy X Oranii przybrał listy obiecujące odzwie i Wielka flegrek lekarstwa, które rozwiązane wzięły leczyło jak Dr Lind opowiada

Gnuie i złość leczy zwalczyciele ortodoksi i Dr Gabriel uleczył syna królewskiego Kochanką wielkiego Haruna al Rasida od panowania reżimu strach padaczkę leczy. Jan od urodzenia niemy zyskuje mowę gdy powtórzy „nie zabijaj Liwiusza" odzyskuje strachem mowę. Inni są gnuie strach stwarzali. Żeby [illegible] na gwałtowne wstrząśnienia duszy

Palmer autor w Londynie 1793 stracił żonę i dziecko i zapadł w melancholię. Gdy polecił znowu wystąpić na scenę, zaklinając rolę jak gdy ktoś mu wymówił że stawa „a gdzie dwoje dzieci?" padł i umarł. Wstrząs wywołuje wodne puchliny, oziębienie, kalectwo na oczy, zmienia kolorazu woła ect: nawet nad życiem panuje. Niewolnicy starego Rzymu pobici dziś milczą z strzegli zatrzymaniem tchu duszą się. Umarzają zradości (Galiowa walka co spotkała wracającego syna z pod bitwy pod Trasimenem w przybyciach słonate) i z żalu [illegible] Filip II po przegranej bitwie. Mały Malus Cesare Marcellusa w bitwie pomiło don Sebastyanowi. Du Barla [illegible] Dru Lud Justizpflegen. Stu Barla. Wielgo konowicza, w kunt schwycił drzewo rzekły gdy mu pomowy odcięto, oczy wrzy wyjęli ze tylko mam jedną rękę.

M. Vering Psychische Heilkunde 1817.

F. Opian (Cyneg. I 357)

Testa Autor der Abhandlung der Gesundheit

Andreas Laurentius de mirabili strumas sanandi vi, solis Gallicae regibus dicimitus concessa.

Tissot. Autor der Lehrsätze der Gesundheit. mit Abhandlung

Gaubius de regimine mentis quod medicorum est

F. Vertot. Revolution de Portugal Par. 1768.

Umiejętności

Już człowiek wcale nie zwraca bije gdy wychodzą z pustych sieci na głosy ludzkie na trafi. I dziś na tonie matki słuchu i czerpie się więcej słowom matki niż facie. — Pewną cechą umiejętności jest mowa. Ten co wrażenia [illegible] przynosząc potrafił je oddawać. Narodowości przynależała wyrazom wymówionym i napisanym mocą ich pokoju i dziś [illegible] Nomada w pokoju duchu zastanawiają się pod napisem na skale, albo [illegible] północy [illegible] na murze Wszystko miało wiecznego ducha, tak astronomia, tak boskie prawdy Mizerowa tak wyrocznie sybilińskie. Dawniej pisz dziś w sądzi Karka Księży była w poznawaniu umiejętności.

Tylko ten może prawo rozumieć i nakazywać, kto je sam rozumie; że tylko ten pomoże może to co jest boskiego, w którym ręce wola boża

Przeciw kapłanom zdobyli sobie kasty władzę widać się byli Indyjczycy i dziś w części ich cześć bez powinna. Tędy naród zamknęły przechować religię objawioną, Grecy naród otwarty umiejętności objawioną. Związek Pytagor: był związkiem umiejętności: mający wiedzy [illegible] narodowe objawioną.

Dzisiaj [illegible] Dru Lud Justizpflegen. Stu Barla. Wielgo konowicza, w kunt schwycił drzewo rzekły gdy mu pomowy odcięto, oczy wrzy wyjęli ze tylko mam jedną rękę.

Filozofia zawsze się wprzody rozwijała nad nauki przyrodzone, bo duch wprzody przyjął pokarmu i sił dzisiejszy wódz ducha, stworzeń jego, niem się do wiedzy stworzeń cielesnych zwrócił. Epikureizm był filozofii chemicznym rozkładem, i sól skórna nie potrafiła się od zgnilizny ratować. Euklides i Apollonius z Pergamu przyzwalali matematyką drogę do nauk przyr: zboże się przez Hipparcha i Posidoniusza do ciał nieb: przez Theofila i Krasystrata do ciał ludzkich stosowały. Kallimachus i Aratus opiewali bez [illegible] Nikander z Kolofonu trucizny i przeciwtrucizny Apollonius z Rodu był poetą (wyprawa Argon:) i matematykiem: — Panetius z Rodu uczeń Antipatra był nauczycielem Stoy za Scipionowa, z pod niego wyszedł Posidonius z Apamei nauczyciel Cicerona i Pompejusza

Dziś [illegible] M. nimi się arkusz [illegible] mieć do M. [illegible] [illegible] [illegible]

C. Meiners Allg. geschichte der Wiss. Holl
Wachler naturae et scripturae concordia 1762.
J.L. Hug die Erfindg der Buchstabenschr. 1801
Chr. Fr. Weber Vers. einer Gesch. d. Schreibekunst Goettingen 1807.
Büttners Abhandlung über den Ursprung der Schriftzeichen zweifelhaft. Wtb. 1771.
Hoppe Beitrag zu d. Gesch. der Erfind. Münch. 1821.
Précis du système hiéroglyphique des anciens Egyptiens par Champollion le jeune Paris 1824.
Fr. Wilh. Rost über die Entstehung der Schrift

Fr. Jul. Stahl Philosophie des Rechts

Ζωοτόν ἐστι πᾶσι τὸ ψεύδεσθαι, ξὺν νόῳ λέγοντας ἐληλύθασι χρῆ τῷ ξυνῷ πάντων σίνεται νόμῳ πόλιν, καὶ πολὺ ἰσχυρότερον Heraclit apud Stob: Serm. III. 84.
ἀλγηδὼν τὸ μὴ λῆδον, to co zawsze bez zalu zalkii pradekawien (d. ap. Clem Alex pred II. 4.
Pradwiedem anneg. mowi bez bytko prawdu odmienna mowienia, ukoia viel (Tom. 37) W bogu bytko iest madrosci" w odmienieniu mitos" do madrosci (Parm. 131.) W zdobieniu nie odrada w bogu zawsze ta same (symp. 207)
Poczcie bogu co iest, iest fundamentem i pradem filozofii (Arist Met. IV. 2) a że wszystko co iest do Boga sie odnosi pneto iest teologia (Met XI. 3. 7)
Eichhorn (Asf. d. Litt. d. 19. Jhrh.) prawda że wynalazek pisma nie bytko bez zmiene
Fr. Schlegel Ueber die Sprache u Weisheit d. Inder 1808.
Sybillina oracula Mustr. ab S. Jo. Opsopoeo Par. 1599
Pherekydes ze Syros (540 a. Ch) nauczał o trech wiecznych czasie materyi i eteru (Zeus). - Nawa nauka Hist. Filozof. za orfeny pitagory umiejętności
Schubert. „Feuerbach und Regiomontan. Erlangen 1828.

Państwo

Tytan ukochanych Boży polecił mędrcom i mądrzejszym wszystkie, aby strzegli. Jest to poświęcenie. Radnia, ojczyzna na miłość polega, i ich ubiorzy Kroj, bez miłości do wszystkich i bezlitnica do nich większa. Bogata rzeka Zydowska Filo nauka Heraklita o państ. zob. Stob. Serm. III. 84. Clem. Alex Stromat V. 604 Dios Laert IX. 7.
rzymiana czemu w drogie kamienie nie stroi, odzieża mąż mój mi klejnotem
Pytagoras był za arzyda Kreteńczyk D.L. VIII. 3.
Plato (de leg: III. 689. De rep. III. 412, VII. 540 VIII. init)
Arist. Formy rządu przyjmuje monarchia — tyrannia / aristokr. — oligarchia / demokracja — demagogia
Arist. Pol III. 7. Ethic. Nic. VIII. 12. Eth. Eudem VII. 9.
Pol III. 16.
Nie wola ostrza ale prawo przez wolą boską ma rządzić
Kto się nienawidzi być posłusznym nie może rozkazywać Pol VII. 9.

Panowanie Ducha.

Schub: Ahnen u Nemes. Buch d. Nachtseite der Naturwissenschaft
Joh. Fr. v. Meyer Jubelgemälde der freien Reichsstadt Kempten 1832.
Duch dawny nadaje moc i siły on jest potęgą nad zmiennością, rządzi wiarą i miłością
Franciscus z Assizi uczył bolesne śmiertelnych stawić bogu dziękczynienie za zwycięstwo i za śmierć, co wiedzie do pokoju
Słowa Anaxarcha, dręczonego przez tyrana (Diog L. IX. 58.) πτίσσε τὸν Ἀναξάρχου ἄδικον, Ἀναξάρχου γὰρ οὐκ ἔστι σῶμα
Co duch dzieła postawia zepsowanie religii chrześciańskiej do dzieła narodów. Panowanie z ducha pochodzi, nie cało ani siłą dać go nie może, „gwoli królestwu niebieskiemu radzić" Hippocrates modlitwę lekarom zaleca
Czyny i mowy i myśli nasze mogą porównać z bogiem (Plat. quest 8. Cic de leg: II. 4 Dio in fine prog.
Worzyć w trochę rozumu mogą przy bardzo dzielnej pomocy boga. (Plat Tim. 27 Cred in init
Plut de fo. et Oss prooem). Ajax oświadczał że modl: i pomocą bożą pogardzi (Soph: Ajax Hagell
828) modlitwą uciekali stoicy i regnali tak i gwiardy (R. de leg. X. 887). Bóg się zdaje o wszystko
wie i rządzi wszem Plat. leg X. 901, 902
Max: Tyrius (Diss XXX an oraendus sit deus ed Davis) dowodzi że bóg na prośbę odmienia
swoiego w porządku rzeczy nie zmieni a dobrego bez modlitwy wynagrodzi - dodaje że
sokrates i Pythagoras modlili się; mysl do modlitwy nakłaniali, a ręce sobie bytko
uczyli modlitwą - Lutherowcy wzywa pomocy bożego w pieśni klórą ich niebytności dowodzi
cf. Matth 11. 12 Sir. 35. 21. Ezy: 8. 26, 39 Mor 12. 3. Marek 13. 11. 1. Joh 5. 14 Jakob 5. 17

Mocą pisma dar gelbst samsprechenden polyglottenen Wortes geschrieben ist in verbindung
verschafft mit dem davon der Wirkung auf das Innere des Leibes

---

Do litt-Tabel

Dr. franz Kugler's Handbuch der Kunstgeschichte das Mittelalter und die Neuzeit
dem Gr. 2te Aufl. umgearbeitet v. Dr. Jakob Burckhardt. B. Duncker in Berlin
Berl 1847. 1. Lfg. Leipz 661 Bde gr. 8.
A. F. Rio De la poésie chrétienne dans son principe, dans sa matière et
dans ses formes. Paris 1836.
Lanzi Storia Pittorica dell' Italia in Wagner-Ojcowskiego Bibliotece Warszawskiej
Ruhmohr Hollandische Kunstgeschichte

Uber solidiorem faciunt pacem appellant.
Ami de l'ordre et Nature donnoit à Louvre pour Mars plus juste et plus appareil ramenait à la lumière tous les phénomènes de la physique

— „ Bóg ludziom i narodom dał rudnicy, robić rozlawić przyrodę. Dla ly na-
dzieć rozpacz nie jest mądrością, a gdzieś ołtarz- wyklętą.

— „ Opinia jest Królową świata " (Pascal)

— Odrazu Herodot, Kadmus z Miletu pisano historyę wierszami (Plin VII. 57)
było to epos, którego zwłoki i później pisane zachowali

— Kadmus = wynalazca

— Herodot pomoże płyty granitowej, co się poczyna na stokach pot: Uralu.

— Ostatnie wielkiny wyżyn czarnomorskich

— Pojezierze bałtyckie — Dorzecza Odry i Wisły

— „ Vedas i Kraje pocminy dawali nie tylko życzy obraz jego, ale zarazem
malowali i owe wyższe moralne wrażenie, które wywiera odrębna fizyo-
gnomia pewnych okolic na umysł ostatniego. Jest to synthesa Kraju
dla wyobraźni "

— „ Kępy po wiele wielkiny porosłe
„ Ostrowy jezior olchami, dębowani lub borami porosłe

List Krasickiego na urodziny synowca Jana Kras: syna najstarszego Antoniego
Kras, pomimy major † w bitwie pod Dubienką
„ Przyrodzeń zdarzyło się ostatniemu, herand Krasickim, rozjście
Polakowi Łaska boska katolickiej i t. d.

Estet

Est „ Co się rzuciło głęboko i silnie, nie łatwo się wtrara, i da pan Bóg
przejdzie i w czyny i w życie
„ Nie czerp w Rafaelu, ale w duchu swoim i tam gdzie Rafael
czerpał, (Overbeck do Statlera)
„ Rafael mawiał o sobie „ Gdy mam komponować obraz żałosny
wam sobie twarz dłońmi i przyglądam się wam w sobie. Natura
stoję mi przed oczyma cały obraz i wtedy chwytam za papier i ołówek
i natychmiast widzenie
„ Trudno nazwać moment w którym artysta tworzący obraz po-
czyna mu nadawać piętno duchowe
„ Chciał widzieć tworzyć, Boga w nie wierzyć (Zaleski)
„ Strzeż się — mówią mistrze — aby twoje obrazy nie były malowane
„ Trzeba mieć natchnienie a zgrzytnąć bezprzestannie i na farby.

Języki pierwotne polegają na zdolności wyrażania myśli za pomocą
miejscem wyobrażonym (Adam Kłodziński)

„ Zkąd i inne = z jądra (Skorochód Majewski) obrazi: oko

Osoba od wskazującego o wp o, on, ow, to, co, tło, (= o-sobą (A. Kr.)
Łacin do, od zkąd oby słuszne od aby
u gruche, zkąd gru_ch, duch, dru_gi, gru_by, kuk, puk, stuk, szum (onomatopeje)

Smierć go (skargę) zasłata płaczącego i nie pewnej pióro wzięte, ale lampę żywota zgasiła (Birkowski)

By znaczy przyzwolenie, ba, by, bo rzekł Bóg, zboże (darbóg), bogaty (błogosławiony od boga), ubogi (z utraceniem trzymania bedzie przy kościach u boga) „u Boga w więcu", jak u boga za drzwiami "dawno przed.

— Chodzić i godzić jedno było rzekł pogoda, zgoda, gość, zgoda, godzić dokąd, godzina wymiar czasu oznaczony wymiarem przebytego miejsca Gościowi przyjemnie, gody, uczty — Gody (Boże Narodzenie) czas obrzędowy: sakramentalny Ze Orelach na Gody przyjmowano rzekł godzić, godny, godzwy

Gościniec także od godzić = chodzić. Godło znak dla godzących w jedno miejsce (godło wyklamowane na wyprzedzy byle) Do godła zbierały się wieśc rzekł powiat. Gy

Godło rozłożysty róg zwołujący, rzekł Droga (rosy: doroha). Droga dawniej nie nawyła gościńca, ale podróż. Drużyna kupa ludzi razem zgodzonych Od drogi pochodzi drużej, co znaczyło towarzysza podróży, druha, drużby Taki druh, czyli drużej musiał w owych wiekach nieboszczyka być wielkiej ani bo go drogimi nawoły

Towar znaczyło środek bydła, towarzysz = być do razem paszę (pecunia) kapłan ciąć na czesći na cześć bożu objatę i czcigodny lud. rzekł, powinowactwo cześć i czcić i wyraz objad. Ciąć - jąć znaczyło dawnych wyrazów

Z cześci objaty wróżyć z cześci, razem oznaczał budowi co wyrzucał kapłat wypadał, czy tak, czy nie

Kościół miejsce gdzie kości chowano, rzekł około pierwszy chowano kości w chrześć czasach

Ladia wyraz staroświecki god, had od chodzić znaczyły to co rzekł rzekł hodować, (wychować, wyżywić), chudoba (bo co na rosne wyżywienie stoi); chudy (chodowania potrzebujący)

Rok od rzec pochodzi i roki rady znaczyło, uroczyście, gdzie się odbywał. Wojsk wyrokować, a rządzone strony radzyły się

Wszędy w tł: biblii słowany paradisus przez rad, dodając rz rai jest słowo stare. Raj i rad tak zbliżone jak raj i nad. W wendyj. rejski znaczy taniczyć. Zkąd pono rad - radzić i raj - raić

Śpiew gminny „raj się wije w Maryśnki" w niż gody odprawiają Słowianie cnoty tych co nie podwicą rajli; mnie rajcami się zwali. Wyrazy krajać grać grają mają także źwodrostów w raju. Bo słowami nie krajat jabłka, ale łamat. Rej łanowne koło także tu należy

Polonia inferiorum subterraneum (Kochowski his: pan pan Var. I. 160.

Katolicyzm: Hermes fundirung in die christkatholische Theologie Münster. 1819 - roku 1795 powstał myśl Schelera powrócić o Bogu obcowanie i życia wiecznym, które nie znalazł w żadnej filozofii ani teologii. Do tej pewności dochodzi drogą des Carta. Konieczność jest jedyną miarą prawdy. Pewność ta bierze się z dwóch rodzajów — dwuch źródeł, dwu zasad: Gott, dem ist gegeben die Sprache! — zdanie, że to jest jasne, musi sie auch stimmen, ist ein gewiss gewordenes Sein Gott sei, ist am gewiss geworden, dass sich mir sein und Leben wurde, ist ein gewiss geworden dass ich mir dass ich so jasne musi sie auch stimmen, ist ein gewiss geworden

CHOLERA

Konstruktion

60

Mowa z działa o stanie Akad: Kr: p. Kołłątajowicza w Roku: 1810

Jako gdy Stolica mysli, gwiadziona nieodporna jest siły, myśl rządzi ciężą: mierbrai swój rzielowiony powybytek, mięsnej siły zgnebne, a ortowelka dostajności wnet do porządnych rzemiesł skamponowana rostaje; tak: i w narodzie każdych zgwiadzone siedlisko trzeźwie: mądrości, daje prędko cnoć zgrzegdrana robić krzywdę, przez upadek w spodzierności Porządku, Cnemysłu, Volgi i samej natlonicy Cnoty. Odrywają się z Ciała Narodu w poprzód zgnebiu: Harmonii jego, tw owdzie rządne głowy rady: nauki, zg jak owe chwile Królliey przyt: mności w zniedoleniatym stowarzyszenia: ginę w nim ber naj: mniejszy pożytku (K 4)

Kazimierz W przez Jana Grotta B. Kr. zgwiadził 1338 Mejsce wro: zych z amnicom: Dantyja: nadał Uchawy w Wiślicy. W tymże Vzawod: polem Kazimierz Wielki Akademiam 1347 wyznaczył Pro: fesorów a 1364 Urban V nadał rownosć z innemi akademiami prócz Theologiam, Vbóg zdnia 1397 Bonifacy IX znowu dał prośbę Jadwigi i Jagełły 1400 w Lipcu Jagiełło Akademiey do Krakowa przywrócił

Kazimierz za to dwie powrócone, które po gojach mierbrzy, za to zawrzeniu najady Piotrowskie: wyskodzą zwady nad Trojey: i bawią do S. Trojey, rozwesoły pięknie owe bory nad brzegiem rzeki i mieszczy biało dopiero. W Mało rz mierzy na dzielach ptaków: nici, opiąwa to Ha wsiola

Czas i nieświadomości śmierci: czyszczą Marmury piramidy godnych
wiecznych poświęcone! Póki i Tobie Karlu, przed mrokiem czasu
dalekomyślna nieświadomość zmaże i zaburzy z tryumfem imiona
twoje Przyjaciół cnotliwości i Ojczyzny

Księgarnia

Zresztą gdzie najdokładniej rachować na obszerniejszą wiadomość
tej, którą, jakiś chce zwrotu użyć, kupować ptaka daje się przejrzeć
tom go niedoliczyć, ludzie dzięki go lub oko — bez reglamentowanej
w jakkolwiek sumie liczyć porządku dzieła literatury, dzień się, czy
przeremble i obiadu spotkał na drodze, nim ją ujrzy lub ako
już się kupić zmiłuj, jak kupić pod ladem: : prędzej
dwojego powrotu cudzoziemca kochającego się ozdobę, przyjaciół, radzić Twój.

Tenże.

pięć opisanie Antoszy potem Gotzkowski. p. 182 etc.

[illegible] mein das Kind zum Tod muss mich küssen.
mich selbst, den Laban küsst der muss sterben
Wenn sich ab oft an Schmerz deines Blicks
An deinen Augen Verwandlung erkennt,
Mir schien den Laban und mir süss ab sie.
Auf Weltbau und für mich Bösen Einen Krönung! —

Romy ich Juramitsch kann zwingt, sie geben den Raum zu würden:
Pflanzen der Jungen und Kinder müssen, sie können sich mir ab
anderen Leben. Er will Barbar, den Knaben selbst dürfen
Feindlichen Arm während Ich Kinder um den Körper nicht klammern
Juramitsch soll sie begleiten, dieser will ab mich

Romy zerbricht

Ort Romy lügt sich in sein Lügenland einziehen mit sich nackt Hymen
und Juramitsch sich zum Tod. den Monolog kann ist zerbrechlich. Es pflegt den

Ort Romy lügt sich in sein Lügenland einziehen mit sich nackt Hymen
und Juramitsch sich zum Tod. den Monolog kann ist zerbrechlich. Es pflegt den

Verbannstück ist bannen den Gräben des Stücks die Knaben die den nicht Gesetzen
Lassen zu Hallen

[illegible] Welt, Jungmütsch singt sie mich zerfressen. Die wilden
Romuyk - Eva mit der Kunkel den Pulverthürm anzünden
Die Lufen klingt, der Adler singt
Welt Lieder weiß - Lieb voll - Lobt voll Ihr Brüder
Gebt mir zum Lachen wieder mir Freud
Kommt an Schwalbe singt mir Frühlingslieder.
Mein mond! mit mir singt Lerch, singen mit mir Menschen
Mich wecken Welt, mein Gott mit Nachtigallen.

Diese Tragödie ist ungefähr im Kopf und Charakter, der Komik des Galanten und der Chinesischen, der Komik überhaupt und der Komödie, der Tragödie und der Tragikomödie, der Oper und der Pantomime ähnlich. Die Acte sind verschieden, die Scene wächst und wird, in der Komödie spricht. Nur Gnade Komik, göttliche Gift der Caracters zu bezeichnen zu verstehen und innen Gedanken und Romane zu gefallen.

(Moja skarga ze Lwiconii 1835 r.)

Poniewi Ryskni serce moie
Po piersi smutek mnoży,
Każde gniewów grozę dwoję
Zimne u mnie łoże
Kiedyż cię luba w kwiaty uwienczę
oddam ci serce gorące
I rozgorzałe usta młodzieńcze
Dwoma całusów talarami.

Oby orłem być
Lot codzień mieć
Wszystkim orłom lub sokołom
Górnie ciągnąć nad Podolem
Tamtędy cyganie żyć (bić)

Oby gwiazdą być
Nad Podolem tkwić
Jasnem okiem w noc Majową
Nad kochanki lubej głową
Do posłania stanąć

Albo z pola mety
Krzyżat stadła smy
Lub w jeziora tłe pływającem
Rodzinat się świadkiem czystem
W perełce jej łzy

Pokryjmi my
Wspomnień serce dwy
Orły lecą gwiazdy cichą
Wszyj w obrazach tych dalekie
Historio Trzy.

Orle orle stój
Wstrzymaj lot twój
Lotu będę ponad skały
Gdzie przebywa wieczer kwiatały
Ulubiony mój.
Prorok się tych dni
Obraz duszy mi
Nie pomogą mi westchnienia
Sam gdy się cierpienia zmienia
On niewierny mi

Droga ziemia ta
Myśl się moja ma
Tam najpiękniejsze drzewa rosną
Tam najpiękniejsze mi wody
Tam najpiękniejsza tra.

Tamtędy noc i dzień
Jak całujący cień
Tamtędy latał jak wyprowadzenie
Pierś orzeźwiał, oczy łzami
Z kamiennych błogich chmurek

Prorok się tych dni
Obraz duszy mi
Zapłakał biała [illegible] ptakiem
Nad Podolskie nad tułaczem
Całujący mi ty ci.

Tam go noc i dzień
Jak całujący cień
Prześladować będę zdrzyć
Zabiję mu całe życie
Boże w marę zmień.

Miłych orłem być
Nie lot stalowy mieć
Przez obłoki nawet [illegible]
Czas przyjść mi trzy i [illegible]
Za pierś orle lec

Gdy na mych brzegach Amozy ojczyzny
Napoleon odrzut burzą miotany,
Co [illegible] i [illegible]
Wtrącony rzucał na dzwonie nieboży
Powiedz mi powiedz tylko skąd jesteś
On tobie Polskę przyjaciół bardzo

Oniemiałe gdy wyjęzyk dzieci
Co [illegible] nakłoń trawi nawzemi
Tułać mierzą po obcej ziemi
Aż im swobody gwiazdeczka zajrzeli
Westchnij za nimi, wzrok łzawy zrokuj
Obrońcow Polski a dziś tułaczy

A jeśli ci się wyrzec zdarzy
Wulkan w drzewach gdy jak olbrzymem
Co miota lawą i burzą dymem
Co nie [illegible] ogniem w [illegible] rany
Ach pomyśl sobie tak samo płonie
Miłość wyczyszczona w Polaków łonie
A jeśli myślą błędzą po swiecie
Napoleon na rad wolny swoją [illegible]
Gdzie bojowym plonem rozwija się miecz
Gdzie krwawym bertem tyran [illegible] gniecie
Ach wróć do niebios gorące modły
Przy tobie swoją ci Polska przywiodły

Albo z pola mety
Pomieszam dwory.
Niechaj marzy o miłości
O dniach błogich mej młodości
Och wróć mi te łzy

Żeli ziemia ta
Poznać ci go da
Powiedz mi ja nie tułaczem
Tam i ja kochać przestałem
I [illegible]

Am gestrigen Morgen die Leute kommen Lorenz. Morgens gegen 8 Uhr zwei Jungen kommt, der Knabe sich meldet, stürzt er ihnen, durch den Gesang mit Camilla der Graf und Leonhard spielen; Ernst und Julie stand laut weil als sei Lenz gestorben, Camilla glaubt sie nun Gott zu finden, ihre Neuen gegenüber, sterbt unglücklich, sie sich auch ein wohl gewesen dem Morgen und stürzt sich auch Lenz hinab. Konrad mag sich sein Herz zu gehen, sondern wünscht sich den Gewehren in die Arme.

Ihre Rücksicht kein unbegreifliches Character. Aus der Character Lenz's ist nun unglücklich Frau Liebenden Blinden, und wirkt in Rücksicht durch Gewalt, sondern durch seine stille Liebe. Der Marchese gesamt ziemlich stolz zu sein, hasst die Character nicht. Der Graf ist vollständig, Leonhard ein guter Knabe. Julie ist stumm durch 3 Acte, und wirkt noch in 4 und 5. Unbegreiflich ist der Rücksicht Lenzens Wenigen, dass die Exposition durch 3 Acte dauert, und sie in diesen Einzigen die andere grossartig weg interessant sind durch Intrigue. Wenn angefangen in 1 Act wie, ob die gleichsam Verhältnisse der Personen waren, im 2ten Akt Camilla genügt gegen, wenn unglücklich mit der Liebe Lenz, sich sind allerlei in einander Scenen Malereien und die wenige Handlung kaum auf dem 4 Act, der wird der Rücksicht zeigend und ungemeinschaftlich. der ob glücklich wird die Komödie noch

Lenz ein Trauerspiel in 5 Act v. Th. Körner (1812)

I. Act. Salomon II gewinnt seinen Bruder Levi mit einigen zu wenig zu Lubau gesehen, der Kaiser ob wirft Kaufmannschaft genommen Gewinn an

O Königreich der ewigen Verwirrung
Das Labend unser Lust, wollt ihr verlassen
Der Kinder sämtlichst Erbland Canaan
Und wirbt drei nicht, wie lange das Elsmark gut
Mich wirft unser Kinder Lubau fallen
Schwan will seine Gelder Lubau wirklich machen und wenn anstimmen, so sing
Lubaan wird das Brüder wie wird zerstreuen
Und wirft Regierung seinen Lubaan Zins
Das Volk zerstreuen in verschiedene Gefangenschaften
Kein ewiges Dasein, wird das Kinder Israels
Unvergnügt da ist und mit dem Laban
Das wo mit Gold, wie Gewerbe kommen soll
Der wirkt mit Gott in seine Namen stimmen
Es tritt zerbrechlich in die Hände Welt
Doch Laban ist einst seine Hand barmherzig.

Lorenz's Wahl das die ungefähr seine Gelder volle Hirten und die Lorenz sagt Salomon dass ungefähr sagt Lorenz zerbrechlich, dass Hirten gewinnt will Salomon dass ungefähr mund, Hanse Krieg mit gegen den Gewalt das Kind und dass Kinder über die Dauer gefangen. Er sagt wird allein in Krieg zerbrechlich Ehe Lorenz und Helena eine Lorenz Hirten Lorenz Krieg Kriegsrat zu Lieb Lorenz Gewalten, Helenens gehabt den Hirten seinen Kampf ab gelten sagt. Er will in Zeit einen Krieg Krieg, die Lorenz Lorenz zerbrechlich

II Act. Helene kommt sich der Gewalt zu sich, zu Kind mit Rath das Mutter ein Hirten. den ohne Vater ohne Mutterlosigkeit
Verzweifelt kein Lebenden der Liebe Hilfe Thron
Wird mich die Armen sein, wo Glücken weichen
Der Hand mich gerben und der Tyrannen wissen
Dass wo der Tag Hirtenthum und mündig ist
Verwirrt der Hölle, und jüdisch Mitte Barmherzigkeit
Zerschmand leben die Hände Thür

Zring wendet sich nun Publikum seiner Umgebung und spricht

O Menschen Menschen glaubt das Leben schnell
Leicht kann der Stunden Umgangsfluss zerstäuben,
Wo ihr nicht seht, der Augenblick vorüber,
Ist Gott dem Leben nachgeblieben
Dem Tröpflein Leben eines ist es, in dem Kelch
Die Zeit ist schnell und schnell ist das Geschick
Wenn Kind das neuen Tages Glück verträumt
So bald es nicht ihn, und wann ihr Blick taugen

Gudrys kommt Wolf (Alaspi) mit Lorenz Jeranitsch die von Ort zu Ort
Laufen und ihn anbetteln hinzaus, mit einem Laut Lorenz zurück
Lorenz sah mit Verwunderung den Ding vorangen

Was Laufst. Hörst das nicht die Glocke rufen
Das Konzert ist kurz das Opfer soll gering sein
Und schaff ich mich mit Augenmerken Schätzen
Ich muss das Jungen eine Donner setzen

und so entsteht das Packen und das Wetter Jüngling. Peter Vlacke kommt
dem Kaiser zurück, erzählt ihm diesem von allen Taten privatim Ver-
-richtungen zukommend, wie das Volk Albertus Lesko 3000 Männer ihm
zugeschickt wie sein Sohn Georg Zerny in das Landgericht Ob Ober sich mehr
Kapitel und übergiebt Zerny dem Kaiserbrief. Indem das Ross über-
-giebt den Kaiser dem Mutter Zernys so selbst kann ihn kaum Empfang
genommen. Zring will zum Ober Maximilians stellen, und mit
schmeichelt sich, um den Mut der Jünglinge zu selben selbst den Feinden
muss mazzu schicken, welches sie auf willig annehmen. So Capitäns
dem Volk zu gewinnen. Jeranitsch wird von Lebenen Abschied, ist
traurig. Der Jeranitsch die Hand ist rasch schön

Auch schön ist sie, doch mit Sinn ist sie dich linden
Und mit dem Tanlangsüssen manchen Kuss
Die Welt sich zwingt nur mich mit Blumen schmücken
Fast sind sie linden, wenn ist doch Leben schon
Fast sind sie linden, wenn sie dreist ist schon,

dem Volk ist versammelt Jeranitsch spricht den Zring Empfindsam und singt.

Dem Löwen gleicht ab wie er durch die Landen
Wann er zum Kampfe dem Land grüssend sieht
— — Der Trompeten Schmettern
Kommt durch den Geist, wie ein ganz neuer Trieb
Den Kriegen Flamme ging und wird entbrannt.

Zring zieht dem Volke an das Herzens Entschluss, und morgen schon
Soll nicht die Wache, das ganze Wesen Kriegs sich
An einen anziehen Küssen Entschließen.

Es verordnet Krämer die Gesetze, die Verordnung der Kirch Gast, und
schwört seinen dem Volke Gott, Kriegen und dem Vaterlande Treue
Leb in dem Land, bis nicht den letzten Mann

III Act Mustafa und Ali Vorhalt darüber über den misslungenen Raub. Ali
verkündet „ darauf verbündet sich seines Sklaven Blut
Die treue Angst um eigenes schwaches Kind
Soliman verdammt den Räuber
Der Sklave soll gebrochen, überlegen
Ist sinnig Herrn Gemahl.
Das gefangene Liebespaar wird vor ihn geführt. Soliman fragt sie
den Entführern zu strafen? Roxane kühn
Ob zittre nie die Tapferen meinen Mannen
Wenn Feindesherz bricht mir den Volk oder Held

Den Löwen schnürt, dass ihn der Tod gebricht
Muss, dass ihn Hund und Herzen König schmeichen

Soliman will ihm das Leben schenken, doch dieses weil dann er
ihr darin Mahomet gelobt, verschmäht er, wählt die Kinder
und Weib das Leben aus. Soliman will Zemy Rosanen ihr
durch das Geschenk des königlichen Kroatien und durch Adel Tapferkeit
Zemy Ehrlich, dass man gefangen sei zu bewegen
die Tapfer zu überwinden. ——

Zemy Antwort mag zu schwer sein er entschuldigt den Feindes
und an sagt Willst du mir Mann verdenken, dass ich erstellen
Barbaren Tapferen sonst du mir zuziehst
Das Entführen gewinnt im Allgemeinen

(Ehrliches Monolog was Gut über die Kunst kommt die Tapferen zu
kennen wandern soll). Mahmud Sokolowitz der Großvesir kommt selbst
Zemy den Auftrag zu bringen, dieses Lösegeld die Mutter auch
Tyrkan abwenden und schnell

Dann Zemy ist ab Kinderlosen Haus
Der Herr gold sie nicht ab ihren Frauen
Doch Mahmud mehr als das Verlust Leben
Verschwinden sieht, bis in die Todesnacht!
Nun Kämpfer Frauen wir sind bereit zu Schutz
Lebendig ihnen soll sie Feinden fallen
Und Siegeth Türken fallen und begraben

IV Act Soliman spricht zum Grossen die Kasse muss zurückgeben zu können, wer
spricht. Der Kaiser mit zum Feinde meinen Herzen
In seinen Augen seht die Welt gebeugt,
Wenn sich mein Zorn durch Milde gebrochen,
Und fühlt Herz ist in milden Schmerz sein
Und Kasse meinen Gnaden um die Knien
Mit mir ist mild — der alte Löwe sieht

Wenn er ihnen sein Leben schenkt wird es sich das Verhältnis
das Ringen der Mahadi, zum Rhadus soll in Judas Verhältnis
so Rechtfertigt er ihnen Mitleid zu Thron. Drei Tode weilt sich in
diesen Werken, Mein Großvesir soll wenig die Welt durchstudt
Der Widerwald Kunst und Gittern entgegenringen
Der Rauschwald ihre Krone abgerungen
Und sich die Kasse zur Einigkeit Gebrochen

Doch ist auch Trümmern und auch Leichen ganz
Doch ist Millionen in den Tod gesprungen!
Schmeckt mein Erlösen gerne, doch mag der Thron
Der unser nur im Kampfe sich gewinnen
Der Welt verpflichtet, sein Entbehren ganz kennt
Und Arroganz nur bleibt mag, in ganzen,
Und sind dann Lieder in dem Chore der Welt
Dann Sieg und Frieden Kommt Samuel sich
Ist ab auch Leichen, sind auch Opfer gegeben
Auch Hand, auch Leben — kommt uns sich und Herz,
Doch Zeitmaß überglücklich war Leben
Der Lang auch dann so bändet wird bedacht
Und nur der Samuel bleibt auch gewinnend stehen
In goldnen Zügen Glanz der seiner Namen
Und eines Denkmal, gewiß auch und gewichtet
Den Grund auch dann sich einen Völkern gebungen.

Lebewohl, nun naht ich den Tod die müssig
Auch Ivan Ossian die müden Kräfte macht,
Die Ruhe lächelt, und ohne Feindschaft
Und ich will leben will gern Tod muss stehen
Will wiederkehr wieder den Jambisch: wollen muss stehen gerne Volin
Lacht sie mit Grüßen Fahnen, gerne sie
Und Heldenschwäbern an der Wall singen
Schwingt Lanzenspitzen sind an Ihren Kranz
Siegeth müssen stellen, und fallt ich die Grüßen
Und Hauptkörpern stellen, fallt ich
Auch Einzelnen wenig fallen Feinde
Die andern Völker in den Hölle schmettern
Siegeth müssen stellen, müssen sie stellen, Männer!
Ich werde wenig Augenblicke nach
Und mit dem Siegesboten will ich schreiben
Es wird gewiedert das Herz sich erschließen, Volinan wiederkehr
Dem Leben und Liebe. der Leser will den Tod verschmähen, doch
die Sagen der Vergangenheit um sich dem Herzen Volin bleibt
zu wohnen (gegenwärtig)
Judas hat Liebe gegenwärtig, es bleibt die Freunde in den Leben
Gemälden der Nachwelt bringen. Helena die nun Ende geschlossen wird
Heute.

Seht ich mir die der Feindschaft Frieden
In dichten Schmerz, mit durch den Herzen geschlossen
Hoffe nach der Palme nicht ich Ruh mir die
Der auch in meinen Leben jüngsten Morgen
Erlauscht ich mir wenig Blicken und zum Kranz
Und die ich Krone, sein singen will' Gott Heimat.

str. 34. Na Ukrainie Radom, Polesiu [illegible] Wojna lub Rezerwa, nie tylko
o lichej [illegible], ale porządnej [illegible], ogół [illegible] i [illegible] mogą, nabywać w wolnej
[illegible] wszystkie [illegible] na [illegible] [illegible] dobrodziej. Dzięki [illegible] [illegible]
[illegible] [illegible]

36. [illegible] [illegible] [illegible] [illegible] [illegible] [illegible] [illegible]
[

Jan Chrzciciel Vico (dokończenie) Prawo uważało się za rozdar nieba, bezpośrednio objawiało się przez wieszby wyraźnie znaki; jest to powaga bowia a żądań objaśnienia bytoby bluźnierstwem. była to opatrzna zasada porządku i postępowania. Znajomość takiego prawa = znajomości obrzędów religijnych. Sprawiedliwość leżała w wykonaniu pewnych ceremonii Wojny były także usprawiedliwione boskimi (pura et pia bella), pogardzali rodzajem zgonów boskich stare republiki. mówi Arist: na miały prawa dla karania zbrodni i powściągania gwałtów

Szacunek dla słowa danego pochwalał gwałtowności bohaterów. Skąd wyrzeczone było słowo te jak religia, nieśmiertelne jak przysięgi (fas fari, fatum). Formuły słowa zajęły miejsce obrzędów religijnych, składających sprawiedliwości boskiej i będących formułami czynu. Były w równym jak pierwsze poszanowaniu. Uti lingua nuncupassit ita jus esto (12 tab). Agamemnon wyrzekł się posiwień na ofiarę córki swojej, i poświęcić ją musiał. Lukrecyusz mylnie wątpi tantum religio potuit suadere malorum; ta straszna wierność słowu była konieczna w onych czasach gwałtów, to była jedyna rękojmia dla słabszego. (czy prawo gościnności ztąd nie pochodzi?) — Na wzór formuł religijnych formuły prawne heroicznego wieku były ostonięte podobną tajemnicą, bo tajemniczość, przywiązanie do ustaw, jest duszą arystokratycznych republik. Formuły prawne mają jeden czyn na celu i wiele tych wzorów sądzono przypadki analogiczne. ztąd prawo cywilne przypadkowe nie opiera się na prawdzie jako stałej zasadzie Sprzeciwiał dopiero powstaje prawo natury, prawo ludzkości rozumnej. Pod rządem arystokr. prywatne sprawy obywateli zawarte były w sprawie pospolitej, pod rządem ludowym a zwłaszcza monarchicznym sprawy pospolite rzadko mają wpływ w miarę interesu prywatnego.

Monarchowie martwią straszną władzę ojcowską pierwszych wieków prawa Tarkwiniusz Kolej rządów każdego narodu. 1) prawo boskie tworzy monarchią domową i daje pojęcia ludzkości 2) prawo heroiczne czyli arystokr. tworzy miasto i ograniczą nadużycia siły; 3) prawo ludzi równych w spokojności stanowi naturalną, 4) monarchia powinna powstrzymać anarchią i zepsucie publiczne. Każdy śmiałek ten nie na dość mocy, inny potężniejszy przychodzi koniecznie z zewnątrz. Lud zepsuty był niewolnikiem rozrzuconych namiętności i będzie niewolnikiem narodu lepszego który go podbija orężem i podbijając ocala go wtórnie i.t.d. str. 170 do nas zastosowane. Tamci porównanie średnich wieków do analogii ze starożytnemi

Ludzie sami stworzyli świat towarzyski taki jaki jest, niemniej przeto świat ten jest wynikiem myśli, czyto powszechnej a zawsze wyższej od celów czasowych, jakie sobie ludzie zakładali. Cele te wróżnego wzrostu są dla niej środkami do osiągnienia celów wyższych, bardziej oddalonych. Tym sposobem ludzie rozproszeni żądają tylko rozkoszy zwierzęcej, a mądrość ztąd świętości małżeństwa i ustanowienie familii: ojcowie familii pragną nadużywać swej władzy względem stanu swoich i powstaje miasto. Vico † 1744.

O dowodzie z zbiegu poszlak. Jakie garancye dają sądy przysięgłych? najwięcej że mogą ich wyłączyć a resztę sam się podaje. Anglicy na obwinionego nigdy nie biorą przysięgłych bogatych zaś garancye sędziów przysięgłych tylko jest w apellacyach. W ostatnim razie chodzi o to czy mają mieć pokazaną z gory taką dowodu, czy też sprawozdają tylko zasady swego przekonania. — Głosowanie sądowe zupełnie chybia przeznaczenia, jeżeli nie odnosi się do szczegółowych poszlak, na mocy których wyrok następuje. Tak nazwane tajemne przeczucie winy oskarżonego dostatecznym być nie może. Wyrok nie dla tego powinien być motywowany aby w apelacyi oskarżony mógł się ostrzedz lub zbijać.

Z przekonaniem tylko wyrzec można że niktu winnym sędzią pomiszaną jest straszna władza wyrokowania o życiu i śmierci i czci tych członków społecznego swoją rękę który oskarżeniu ulegli. A przecie nie się nada moc wyrokowania przysięgłym tylko uświęcony trudno będzie, wiedy sędziowie oddając się tak zwanemu ogólnemu wrażeniu, usprawiedliwieniu

pozorne usiłuje posługami, które w każdym razie, przy każdem oświadczeniu żałować musi." nie wynalazł winy oskarżonego. Dodajmy przytem pomierzchowne szybkie głosowanie a ujrzymy dopiero na jakie nieporozumienie niewinności" narażoną być może

Do wyrokowania z poszlak trzeba wielkiej bystrości uwagi i sądu głębokiej znajomości serca ludzkiego i stosunków życia społecznego i ludowego, a przedewszystkiem wrażliwości pewnej w swych wnioskach logiki. — Przyszło nawet dojenie się skarżony obwinionego na mocy poszlak, ztąd nowicia powszechne przyjmuje wydanych się nazwę mylnej dowodu sztucznego dowód naturalny z poruszającą działa siłą na umysły sędziów i daje dostateczny obraz wykonania zbrodni, nie tak w sztucznym dowodzie

Jeżeli jedna z głównych okoliczności za zasadę następnych wniosków się przyjmuje tworzy się pewna grupa poszlak, wzrasta z pomnażającą ilością i siłą - nabiera oliczyste oskarżającego znaczenia i w końcu potępienie usprawiedliwić się zdaje.

Sędzia zamiast przenieść się w osobistość stosunki innego człowieka w jego sposób myślenia, zwykle z siebie samego sądzi i swoje miarę. — Przedewszystkiem należy uważnie istotę czynu.

Teoria poszlakowości godziła gdy przekładzi w praktykę pokolenia.

Z Astronomii: Maedler dyr. obserw: w Dorpacie wydał rozprawę de Centralsonne. Świat widzialny zajęty nierówno, środek tej przestrzeni zajęty wielką liczbą gwiazd ze znacznemi oddzielnemi zbiorami, za tem następuje pas rzadki i mało gwiazd mający, potem pas szeroki, obrączkowy, tworzący rozległy warsztat gwiazd, dalej pas pośredni ubogi w gwiazdy i tak następnie aż do ostatnich dwóch pasów najznaczniejszych i najobfitszych w gwiazdy, tworzących drogę mleczną, która nigdzie ograniczą świat gwiazdowy. Środek całego świata gwiazdowego przypada w plejadach, a jedna z nich Alcyona nie być punktem skalnym (centralnem słońcem.) Słońce obraca się około osi w 25 dn. 12 godz. Argelander dowiódł, że słońce także powoli bieżne słońca około środka w Perseuszu. Maedler oświadcza że nie tylko gwiazdy stałe mają bieg postępowy i odkrył prawo tego biegu. Paralaxę dla Alcyony obrachował na 0,0060"97 odległość od słońca 34 miliony razy > odległości słońca od ziemi; 537 lat promień do naszego dochodzi; obieg słońca około centr: słońca = 18,200,000 lat; bieg postępowy 8 mil na sekundę

Encke w Dreźnie odkrył d. 8 grudnia 1845 r. odkrył planetę Astrea w konstelacyi byka 9ej wielkości. Ostatnią asteroidę Wiedeń odkrył Olbers 29 marca 1807. oddalenie od słońca pada między Wenerę i Junonę, najbliżej słońca 42½ milj: mil, obieg około S. 4 laba 3 mies: prawie jak Juno

Komeia Biela obserwowana 28 listopada 1845, między w Norkadzie obserwatorium mglistego rozdzieliła się na dwie komety między 20-27 stycznia na 2' w kulku = 15000 mil geogr.

Wedle dawniejszej teoryi słońce się składa z jądra stałego, ziemi, powłoki atmosfery złożonej z dwóch warstw, pierwszą tworzy atm: obłoczkowa w pewnej odległości otaczająca kulę słoneczną, druga tworzy atm. świecąca, co opasuje tamtę. Wedle Arago jest tarcza pokład, złożony z chmur na pół ciemnych albo słabo świecących, podobnych powyżej atmosfery ziemskiej. Gdy zaćmienie słońca jest zupełne widać za ciemnym brzegiem księżyca wypukłości czyli świecidełka czerwonawe, (zaćm: 8 lipca 1842), te były chmurek inaczej nie widzimy, pochodzi z blasku słońca + fakuły czyli pasma często na słońcu dostrzegane zdają się być skutkiem tej 2ej atm:

Dziś liczba komet obrachowanych dochodzi 160 — wedle Olbersa orbity asteroidy miały dawniej jednej planety między Marsem i Jowiszem, Manvais obliczył że i Astrea do tych rozbitków należeć może. Lagrange obliczył siłę do takiego pękniecia potrzebną, dla planety w tej odległości od słońca podobnej potrzeba siły 10 razy > od siły obrotu podrożnikiem 1760" na 1" = 28000' prędkości na 1", taka siła rozdrzeć planetę na części które następnie opisywać będą same drogi eliptyczne około słońca.

100 Talarów jutej = 81 arszynom
100 marek = 58 Stiażnów

Wiadomości o Syberyi przez P. A. Strony Warsz. 1837.

Kupcy Stroganowie pomiędzy wielu innymi, mieli jednego Timoszenka Kozaka wygnanego z Kazani, dokazało z garścią dzielnych towarzyszów, i ten 1. Września 1581 r. puściwszy się rz. Czusową do gorom Uralskim, zajął nad Syberyą dwie kuczumowe bezpanem; zajął stolicę nad Irtyszem nad rzeką Tobola. Car Gudonow wysyłał po nim różnych Wojewodów, z nich Daniel Chilkow ustroił Tobolsk i panował około 1587. Nad jeziorem Aczeczem odprawiono w Moskwie żałobę 1599 r. za jego upadkiem Syberyą całkiem padła była

Północno zachodnia część Syberyi już od 9. wieku znaną była Rossyanom. Miasto warowne Jemanda była założoną w Jelcier blisko Tobola, rząd Sibir

We Wschod-S. jest 24 mil w Zachodniej 13. 2000000 m. Area: 450000 kilgrzów
i 2000 przeginanych kard. Za 68° mienia nie zgłębiej w lecie jak 4½ arsz: ośmnia

Tundra Krzewiste pokrywa mchem zpadem lądcate lako obleza przybrzeżnego

Syberyi:
Kurhany, okopy wałowe, są jak groby, jak zgrane wyżyna dla miarkowania
się w wodzie. Pod 59° = Rembezinowie, jeno ratio daje 40 miast płotem. W
południ-Syb: żyto, talarka, chmiel, rośnie dikko koi arbuzy i melony. W Omsku
jest instytut agron:

Etapy, noclegi, dwory dla podróżnych wygnańców i przemieniane są opatrzone
zabudowaniem w końcach wsi stawiane 25-30 w. od siebie - co 5ta stacya parowe
są w Tarinie. Kolonie wygnańców są obmierzone parchanem, w środku dobrze
płat z budynkami prawniczo, magazynami. Wygnańcy zowią się Niezwrotny

Chłopi Syb: są przeważnie rosyjscy, dobrze się mają, skłonni do przebycia,
ofiarowania, ale są gościnni

Miska (dwa kamienie) wynaleziona na Wschod-Syberyi zamiast arbuza w olinie. Wielkie
chłopa jest pewne podobne dwóm pudłom wemiesionym do podobny wyrażenie do
ujrzenia. Jeden chleb pszenny, żyto kudnie przestają na żytnim, napojem jest
kwas gęsty z słodu. O mierze vol. p. 39.

Cyra w Jenisejsku w Rossyi używana, jeden miedz, a dawczy za to dwa kopy
się sprzedają: miedz miedz jeszcze żadu, żadu
w orzechowym kwasie 5-
Orzechy włoskie 5-
Orzechy ziemne 5-
Chleb lubczyk jedyny -
Pieczeń cokie drzewnych 5-

Wioski Syb: są polowskiemi wsiami Dorcow Jenisejsk
W samej gubernii Tobolskiej uprawiają ziemi 1, 252, 419 dziesięcin a leżących
gruntu jest 29, 244, 071 lasów
43, 667, 900, pastewnisko
22, 314, 950

Obrzęd ślubny u Talarów: matka para wybiera ojca i ten jej daje nauki na
stanie stanowych, kochają się wzajemnie, bądź się gośćmi i gospodarzmi
a zgodni w pożyciu domowem. Ojciec panny mł: dodaje: przyjdzie do mnie
ja was pobłogosławię koniem i krową, żyjcie długo i szczęśliwie. Wtedy pan
mł: obejmuje mocno rękę wskakuje na koń i jedzie do swej wioski, oglądając
się nakoniec od stawy za nim matki

poezya Talwasa p. 82.

Kirgizy, kato omeda mieszkają, mają kum mereck mutta jest Kapłanem
Asanezyalko Mieczeta jest rathuszkom 5 razy na dzień a minaretu wołą
zatobnym i przeczą tym głosem
Allah jest Bóg (2 razy) Twierdzę w jednego Boga Allah. Uznaję że Mahomet
jest posłańcem Boga. Skłaniam się na modlitwę. Przyszedłem po zbawienie
Allah ait Bóg (po dwa razy). Niema innego Boga jak tylko Allah.
Echo rozlega się po oceanie stepowym, nikt przeciw nie przychodzi. Obok meczetu
jest piękny dom dla przybywających Sułtanów Kirgizkich lub ich posłów
Kirgis-Kajsaki, mówią Kirgiz, bardzo ludna rozlewa się do Kadmiatau i Talasu
Koraksiu nazywają Ursus - Kajsaki skąd Rosak
Ci do Khanowki polegli Czyn-gis-hana od Jeniseju do Sielengi przodkami
na zlotej, średniej i małej hordę. Teraz zajmują step kirgizkich
Auta Auta wieś przenośna, u Tatarów zowią się urut.
Ozurian wicher z zawieją
w Jurcie zamiennej kocioł, gdzie wrzące gotuje się końskie mięso, nagie
odwarcicie dzieci i psy trzód strzegące ubiegają się o kawał mięsa.
śpią na wojłokach, zimą na pojiele. Turuk jest wór z tłustej skóry
końskiej z kumysem (napojem kwaśnym, robią go jeżdżąc na koniu
przez porzekane mleko zamieni się w maślankowy Ayras). W dymnicy
u otworu wiszą, końskie wędzonki Kurtaszy i Asorki Kirgizy rolnicze
Oyna ich nazwy, od kumysu pamięć Traczy. Religii mało mają.
Cmentarze pełne wiadr. dzięc, pomniki zdaleni, kopiec z gruzami
kamieniami, wskazani chrześcianie, Turki też. Kupują sobie żony
z bezdzietną wdową wnij się wnian najbliższy zwł zmarłego
Panny nowej Kalmyki u nozdrzy, jeźdzą dosno. Kobiety się obyte nabiel
Mężczyźni wypijają sobie rozpoczynami wdowy
Sukna wierzchnia jedwabne Kirgizów zowią się Cuyan. Kobiety
jeżdżą na dwoch
Linia gorzka (dla gorących jezior) tuszy się z Orenburgiem i idzie
aż do Omska przez step Kirgiz-Kajsatki, ziemia żyzna liche
i nędzne. Co 15-30 w. są majątki, to jest rezerwowana dla
postrzegania hord Kirgizkich
Inżyerna linia od Omska przez step Kanakinskki aż do Ust Kamie-
nogórska
Od 50 lat sprowadził do Omskstarmy Arzeniewski pasta: fir:
Kuckie porcelany, dziś kamienie znawny z miodu handel
Monat Sylenjalki zwane wagale, jak sawna z tyłu ma białą
plamę, rogi skrzywione jelenie w Atlasie Syllo przelewa
Tu dokład Sovereto Humboldt 1829.
Linia kolywańska idzie do Bijska. Tu są znaczne kopalnie
złota srebra i miedzi

miecho Barnaut z ramych kut złożone. Srebrzanka, brzegard wozów
nakładowanych srebrem i złotem
Narka zanie Osiadów w dorzadzie pudla męzkiego. w Bezerowce urzędnicy
trzonę od nich daninę w futrach - Za sprzedanie wolotki Menzy Kanca
Ostermana dostarczalowa.
Lasy ich zapalenie z karcia nie jednego drzewa o drzewie siedzącego
wiatrem
Samojed narzuca Boga La
Ostiak — Num
Tunad — Khail
Tungus — Szewagi
Ostiak — Jesi
Jakut — Tagara.
Tatar — Kuday
Kamczadal — Kutcha
Napój u nawadao przyniesionych dekokt z grzybów muchanów
upajający. Tańce ich są naśladowaniem ruchów zwierząt owocnonych. Ich
płaczów zp. miłosne słowa - zbitków ubrawszy się w skóry wyjścia i przyjęcie
na wab dzikiego renia. — miłostki się, słodki, oczęcie się tańcanie, rozpro
kota, Vdoby rozgniewany on samicę rzuca się na nię wpija ostre pazury
przy mocnym z obu stron wyku
Rozdanie domowemu Lusu, marie ostiak. zgłę plemię Kluczewo, niechaw
więc uradę naiskrzyści, sami się najem, a Ty potrzeb będziesz, nie
zatuj potem swojej pychy.
Przyjęcia u Ostiak: na morze niedźwiedzi, Vitadzą topór i suchar. Jeśli
nie prawda wychodzi z ust mocki muck mnie rozrzucie niedźwiedź, zabije
topór, radzi pierwszy kawałek upieczonego chleba: niedźwiedź jest we dzie
u ost: nad zabitym śpiewają pieśni, a ściągnięty skórę, ustawiają się
drużkujące, że im pomógł zdjąć z siebie skórę
Gdzie wyżywienie, co i Ks. od wtorobicie nakieje. w Obdorsku mieszka
N. Ostiaki
Samojedy = Samoiedy (wiązani ludzie) nie są mongoł: podobieństwa. Język
i oni ciężki, ale mniej bujności. Są Czuchoń Mugo pochodzenia,
mają dwa, man, tam, mee, tee jak na wyspie Oezel na m. belly.
Ballady ich rob: p. 170.
Jakuty od Jenisej do morza odchodzą, wiele do Lundry. mają dwory
kocery zwane chaki dom bez dachu, izba, komorka, spiżarka i dwa
Schemelki dla psów. Z środka pustaja wychodzi komin, przez który
mieszkanie lub pies wypada na ogniska. Sople lodu wiszą
za szyby, i z lodu bo sień sobie przystawia. Nawet pod Omską
pracowity, lubią się stroić. pokolenie się Tatarski: i Kamczadalski:
Tungusy = Tongusis (haftujący sobie twarz) od Amerykan pochodzą
wędrują się od Jenisej do morza Okockiego. Nomadzą stadami w dzikiej
ściągają się nad na nad do Baraguzina alko Olenka, aby

aby oddali jeźdźca (damę z pułku) i zaopatrzyć się w co potrzeba, broń prochu etc.

Zabijając się dobijają noża między nim przeciw koniu i mówią: "Jeźdźca jakem winny, niech końce robione boleści rozleją na moje ciało tak, jak ja teraz machane nożem zabrojoną ostrzem nożą". Mężowie i żony jedzą na zmianę. Wyrabiają ze kamandy z kości Manuba, tytuły różki do prochu, z żelaza robią małe cienkie fajeczki (garze), ostrza strzał i oszczepy. Nie znają instrumentu muzycznego

Szamany czyli wieszcze, wróżą i leczą (szegi-Mani u Tunguzów znani) melancholików na nich wyjeżdżają, jest to radzaj magnetyzmu.

Tamerlana Uluchowski mułłan. port r. P. i Pawła najlepszy na cmentarzu mieszkańcy mazolfa: poch: zwracanie bardzo wiele. do chat ich wchodzi się kominem. Zwięzłe przyjaźni! (kamienie rozpalone)

Wenie powolenie skinienia panny, niemiasty za broń bijąc drążą Tamerlana, ale nie dokończony się nimerony, gdy ta dała się jego otaczają i odwoli za do swatów perty. Ludności 1000 dusz.

W Cerkwi są przed ołtarzem, dwie - potrzeba nie bezpieczeństwa ogrodzenia stadami. Jutrzejszanie na miejscu Bożemiennej wiele ich tępią na orodnach (wiatrach)

Żyją tylko wyjątkowo na ludzi. 12 psów do 30 pudów - dwóch ludzi w nocy uciążnie (15 k. na jednego). Sieć gradowiec zwierzęta obrobny, 100-500 rb. mebli wartości. 150 w: w 24 godz. ubiegają, idą 8 dni bez pożywienia W Kamczatce zatapiają bez bug (na bus) vach! vach (na prawo, hiha (dalej) jeżdżą modlitwa Szamana p. 61. u Kuriałów

o religii Karagasów p. 73

Bajkał (jezioro) w Kryłu buriackim znaczy Kolling od ognia buriatów Siełenginsku, tu dwa obrzeże drewniane domy, tu angielscy mieszkańcy osiedli. Tunguzi zamieszkują nadwodnie buriaty o ich religii rob p. 126 sq.

Józef Kawalewski jest z Varanu, był w poselstwie rosyjskim do Pekinu pozwolił przychylności pekińskiego Chutuchty, zwierzchnika nadwornego duchowieństwa, który mu opowiadał swoją drogę otaczającą pisanie w Mongolskim języku. Chamba zwierzchnik zabaj Kalfskich Kumyków i Lamów (mężów) opowiadają o dobru Mongolii podobieństwa przeszłe w niego, zrobił go bratem swoim, i Dyplom na tę dostojność dorzucił Rano: lat Kilka mieszkał pomiędzy Kałmukami. przystawca Buriatów skarżnie obu: i pisma religijne wydawnicze

Herbata czarna. Ekrany a Chińczykowie są to rodzaj mięsa, na którym leży drugie Herbata malowana, są to wapno: boiska drugie do tego dodają Chińczyk zawsze obraca kilka orzechów kokosowych lub gałek roślin: Najlepsza herbata z gór Mińjan, i Uistkich, zwana Dzun-mej Zwu-mej, tu-cwen, cician

Collectanea

70

1) Polnisches Rundgemälde oder Bild: Carousel des Jahres 1845 wydał drukiem Theodor Oelkers w Lipsku w księgarni Teola w duchu protestantskim ale liberalnym obraz wyprowadzeń publicznych z Kandyzo roku w kordem państwie.

Teatr chiński

ad 1) Wa-yang zowie się teatr chiński. są to budy palmowemi liśćmi zrzą pokryte a ściany malami tabaczkowemi oddzielone, które służą w bliskości jakiej pagody na reprezentacye; dla odbycia opłaty i gry w kostki, kupcy sami darmo oświetlają teatra. Budy na dwie części kordyną podzielone, jedna przednia przedstawia scenę, w drugiej jest garderoba aktorów. Muzyka wrzaskliwa z trzech bębnów i koldan zapowiada rozpoczęcie sztuki; tu się wchodzi zgromadza i dyrektor kupcy zmiennie bystrzą i treść reprezentacyi. Najwięcej pieniędzy za do przyrządzenia rozpłatkowane. Panny zupełnie na mężczyzn dwustronnych, że ani nogi holą, a przy kostiumie scenę kobiety odgrywają. Garderoba kosztowna. Kobiety nie zwykle grają, chyba reprezentują albo którym przyjmują ich role. Krasem brodą maski na twarz zawieszone symbolizują te charaktery osób.

2.) Nuce Pikenburger Skizzen v. Traumsied Welps 1844. czyta się gładko chociaż wiele treści — Rozsypanie wyrazów nie rozrywają obłąkanymi ale ustępowymi, wyjątkami —

Les préjugés sont un frein pour le peuple, sans eux on ne saurait le dompter, il deviendrait égal à la bête feroce. Mais si aussi on n'osera les anéantir dans un même temps sans danger, il faut penser à les diminuer —

Puś VI w r. 1785 przy audyencji Komtura Maltańskiego krobuzo J. W. Poran Moskwy nie nakłaniał ani z polecenia Alexandra ani Rosłosprzyjaźnienia ale przypadkiem, i przez chęć kradzieży; bo nie było policji w mieście ani i wszystko co było wyjęte, wynosiło się samo pozostawiono rabato. Dopiero później Rosyanie obrócili byli ten w pokrzywdzenie.

3.) Friedrich Carl Freih. v. Moser aus seinen Schriften von Dr. Herman v. Busche-Hüttgard 1846 u Hallbergera nader warne i gruntowne — Ojciec jego Johann Jakob (1701–1785) był wychowawcą i sędziego osadzony w pobliżu Hohentwiel przez X. Carla Wirtemberg. skiego, jako konsulent ziemiański i do pisma po pięciu latach na wydalenie się Fryder. W. w Wiedniu uwolniony. Syn jego Karol został ministrem i kanclerzem w Hessen darmstadt, ale i on potem przez Landgrafa Ludwika IX. obrazy z więzienia i wygnany z kraju zakończ pod jego następcą zgromadzenie się dowiedział z licznych jego pism, koniecznie wszystkich warte są „patriotische Briefe“, „Abhandlungen“, „Kleine nebst Becker“ „Patriotisches Archiv“ + 1798.

Piotr Andlaw w dziele de imperio romano w środku 15 wieku panujący zaczęła prawo kanoniczne i pomiędzy się mieszaniną praw narodu miasta bez trwania z stron, bo oni są dla państwa, nie państwo dla nich. — Sebastian Brant rozwodzi się Strasburga wydał niemiecko „Freiheitstafel“ „Wer strebt nieder Freiheit sich ist ein Tyrann und Wütherich — Münzer wprowadził prawdziwą opozycyę „ich d niskiego opozycyi wskazana. — Hlaskie ber mazgłów pod jak zegarek ber Marowski. — Luther wadził wszystko mem: cesarskiego, Rittenberg, niektóre Rätten Mannen Ratten Eulen aber nicht den Menschen keyume verhinnigen geben viennne

Dla tego byle tobrać na wiecie że jeden drugiego kobrzuje, bo ten tylko cierpi tolna który nim sam jest. tajemnic się rozumieją; chwil im nie powtarzali, jeden drugiemu pomaga chociaż go oko nie prosi, jeden drugiego broni chociaż go o to nie uczyna; miłość bez zobowiązania się i za zobie przyjaźni bez zapomnień — a to wszystko dla tego aby kiedy rozbrat lub takiej między znaczyć i tobrać — Schr. Archiv.

Zawsze nowe zakonie wszystkich książy od wprowadzenia despotyzmu, okupiony ich ofiarami, zdarzał długich. — Fryder Joseph z Gesch. der Phil der Mor. IV. 221. Jean Baden w heptaplomeres pomiędzy się w panowaniu dwie religie dla prześladowań wszystkich rzeczy są, gdy ich wojny prześladowania stanowią

Ernest kanol ks. Saalfo-Weimarski (1736) wydał rozkaz zakazujący: dać wszelkiej
Raisonnirer der Unterthanen mehr heraus mit Kalbfleisch: Zuckbrausst verkaufen
wessen das Regiment von uns, nicht aber von den Bauern dependirt und über deine
Raisonneurs zu Unterthanen haben wollen. Bibl. arch. VII. 496.

Wazne dzieło pzo Berkrage zur Geschichte der Bibliothek w Archiv. XI. Str. 323.
Trzy[illegible] wychowanie 1) na rozumowe przekonanie wiary, bojaźni Boskiej
kiedy tu na kindy wskazany, bazaby do rozumowania i u nauce[illegible] dzieci na
kontrasci i prawidłyki 2) doświadczenia własne.

Wolność filozoficzna w pojęciu — naturalna równość ludzi — poddaństwo zgodzenia
i rozwiązania umysłu pubi.

Turcy wracając z Węgier kazą sobie oczy wyłupiać aby widzącym grób prorokowi
sami więcej nie mieli — Księżna Turkowy pozwalają odwiedzić więźniów Lazy
jako takich a nokiem jego psy jako nieczyst — tak i pochlebcy dworowie rządzą się
moralnemi odchodami księżnej pwz Lazy

Hrabia von Ostfriesland był proszony aby własnemi uszami słuchał.
Liberlyństwo poddanych podobne religijnemu. Essais: mor. u pol. Liber: I. 122
Montesquieu powiada: że prawo polityczne dwojakie jak naukę dla książąt: jak
daleko wolno im przekraczać granice sprawiedliwości, by własnemu oraz wolności
nie szkodzić — Ten sam III. 5. mówi: i robi rozróżnia między politycznej a chrześc.
cnotą co nie zbawnie.

Im więcej wolności w kraju tem więcej odwagi, prędkości a w posłuszeństwie gnu-
śnienia, im więcej despot: tem więcej umiarkowania i powolności.

Wieland deutsch Merkur 1777 Nov: mówi że lud jak koń podobny uciekać, zdy
do wozu na cugle i ostrogi dawać. Jakoby się pyta czy konie wybrały sobie między
sobą konia coby mienie prowadził?

Herder 1785 zauważył prawo dynastyczne skoro Wieland z prawa mocniejszego
wywodził w skutek: konkubinatu, on mówi: mocniejszy bierze co chce, a słabszy
dawać i znosić czego odmienić nie mogą — to był Rousseau. Nordyccy admirali
w zgodzie co ich pragnął sam sobie wciąż. — Zoon. II. 252. a Moser powiada:
wielkie powinny owce, dla tego że pod wielkim, a owca znosi, dla tego że robotną, to też
prawo natury nadaje i poddanych.

Montesquieu — ostatnich pod rządem despot: pod słuchanie postawione innemu słuchu
czemu które podlegają. — Fryderyk Wilh. I mawiał „nie rozumiem. Fryder W." rozumieć
skarżyć się, winiąc nawet ale słuchając." F radzony kazał: daniełki

† Adorent dum meticant. Thomasius pierwszy zaczął pisać „z bożej łaski" Masuta kazał to pismo spalić przez
kata - Fryd: W. w rozmowie z Salzerem 1777 wyrzucił to Lekrec.

Piy famonyme — Filip II kaz: darował admirał: Andrzejowi Doria psa zwanego Roland
i przyjaciół pan dożywotnią pensyą 800 skudów, dwóch muzułmanów kurmitó go
na srebrnych talerzach, gdy zdechł wyekwirowano mu pomnik w pałacu Doria
w Genui — Karolowi XII rzekomo[illegible] Lampe w Polsce przemówiono by z do
Szwecyi w trumnie, radca kamerdyn Hermelin udowodnił ekspedycję, i dano kamień
grobowy z napisem — Nicolai powiada o Fryd. W. że karty w pozwany karnie za
nim wozono i dworanin zwykł żyłem, „do kardego psa mawiał się: Bicke sein
ar dock arlig. Alemene hetten sie doch nicht so!

Filip IV kazał: drzewiory Borbuz: Cabal: i inne prow: chwast rzeby go kwiatki za-
wano; ks. Modena-Este porównał go z żoną, która tem więcej ma uciech ile
z utkni odzywa.

4) Teatr charakterów w Polsce. Kaz. Wł. Wójcickiego T. 1. Warsz. - 1841
Motto z Jana Nepom: Kamieńs: Wiele swoich powierzyciela zdaniem zaendzwiekiem
Nie czcicz rabanny czułka w niej panoden
Silniej gdzie dwoi rozmawiać się z ciałem
Rozmawia ciała ze serdecznem narodu:
Jeden tam mędrzec dwie strony kojarzy,
Co jedna czuje, drugą ma na uwazy.

Patrzkowie zwano wtedy gajowych, co śpiewają o przygodach na dobrze płatnej służbie i kapelusze okrytych skórami płazów i otrzymanie święcących [illegible] z r. 1622 przedstawia pielgrzyma takiego co opowiada nasze o podróżach swoich, że dwa lata służył do wysokich stat a 3 miesiące wchodził na nie, i tam znalazł gaj

„Miał tam dwie dwunastu drzewa, miał wodzaj wszelaki
Nie tylko co ich mamy, ale niemiłane,
Drugie rzadkie srebrne, złote i miedziane!
Są w tym gaju na szmaki wszystkie listki złote
Kwiatki z kamieni drogich — trudno u nas o te
Bo co miesiąc, o co kto zechce, powiadały
Że co ma być swych czasów tam prowadowały
W tym gaju miedzianka
Mrówki większe niż słonie i jeść tam nie chcieli
Polem też miodziatem pokłę i prześć nie mogę
Co skoczyła tuż przez mię dalej, niż na milę.
. . . . . Wszyscy tam przędzą
Bo inny len w ogniu nosząc na całem przędzą
Szpiega
Musi tam być mnóż wielki
Pielgrzym
Jak kto słowo rzecze
To znacznie na pamiętnie, niżeli się dowlecze.
A gdy kto jest opadał, to znacznie rozbije
Przez zimę, aż na wiosnę ledwie się rozpłaci.
Szpiega
A ludzie przecie jako tam zmieszkają?
Pielg:
Ludzie tam jako ptacy, bo skrzydeł tabają.

Gdy go za to strażnicy kiją mowi

Coż mam skarg ogniu
Wolę niż krasić, robiąc; niż trzeba mnie winić

Nieskorzem wspomniany po śmierci Króla Jana, Wdowy Eleonory Jerzmi Erazmowi przynosząc pamiątkę: W Warszawie wspomniano na Zygmuntowi Królewicu Polskie w roku niemiecky w szatach żałobnych i płaczący po śmierci Króla. Zawsze do niej zjawiło się wiele Kontrenfeito, którym odmówiła swej łaski. Wtedy wyjechał niemiec Węgierska mogąc wyjść złota, wstąpił przeniósł, a niemiec z podniesionym wzrokiem z oznaczeniem odbiegania przyjdzie ją [illegible] bieżeniu głośno grając. Niemiecka nasza patrząc na kiedyś, pytał, co za ludzie? Ten co opowiada, polem Węgierska niemiec, sama dwiedzam dla cudzego skarbu swoje. Kochana Jejmości, wasze wiele Kontrenfeito, nie wybierają się kuma.

Balet = salt; akt = sprawa.

(2)

Odprawiona postacie greckich Jana Kochanowskiego: grana w Jordanie na pieśni u Jana Zamojskiego 12 Sty. 1578 przed Królem Batorym i Anną Jagiellonką Jana Morawskiego powiada o niej: „co kto wiernie, gdzie niepryzy, najdzie cnotę pochwali, z niego się ucieszy" (10 lat przed Lemowaniem 30 przed Lopuchem, Sobieskim)

Jakson tam powiada:

Teraz nam Zelenę
Niedaleć pragnę — po chwale nazwych się tam kuda
Z dzieci dopominać: Nędzy w swojej mierze
Chciwość władzy nie dbi. Zawrzy jako powodzi
Pomyka swoich granic nienawrotnie, ani wrzodzie, przygodnie pola zalewie,

5) Fredéric Soulié: Le [illegible] jumeaux savait, si le métlleur pouvait. W drugim tomie przy końcu rozdziału siódmej XVIII pół wyborny obraz bożyćca dziejącego się [illegible] oficyny wszyscy palą. Nie trafniejszego i piękniejszego

Wed koronnych w dyalogach klarne były wyrażania na kadrze, a 1553 drukowane pod tytułem Roxany polskie tamtejszym przykładem przeplatane, kładnie w usta plebana z niemieckiego przełożone

Gdy padam wybat dnia
A jemu raz będziel przydta
A gdzie kam byle urlachnicy?
Czyż abadzeu rozbolnicy.

W pierwszym roku pan: Zygmunta III wydał Jan Zawicki swoją tragedyą 1587. „Jephtes" opiewający Jphis córkę swoją na podobieństwo Iphigenii w Aulidzie Euripidesowej. Polska w XVI wieku "ocenił ten dramat; nie piękniejszego nie ma pewną dram: aż do XIX wieku z chorem nawiązał. Przewinie ku tragedyi wyprowadza

Sanga matka Nie wiem co za strach serce mi odjmuje
Cztonki drżą, twarz drażą rakawuje
Zmyślonej mowie; a głos w usach słoi
Fałsz cię oteli strachów cieniny nocy boi
O Panie w niebie miłosierny
Niech ten mały strapiony żal z sobą mieszy
Najmijaniu nawiedzi morzy
A ja mały to mam z przyjęcia swojego
Bym się Rakawym wespół z córą moją
Wineta, którą mam podporą swoją
Domowych rzecz w oddalnej zdanosti
Z wiernym skarbem w bliskiej zgodności

Jphis: Maiż co winego, niska matko moja
A niech przez złoty strapiona myśl twoja
Próżne frasunki i myśli stworzone
Niech w niepamięci będą potrzone.

Jost w konin opowiada spotkanie z oddalnie Hamon Jphidzy

„A pilny w mej śmierci wszystkich zdrowie było
Radabym i tysiąckroć ojczyzny umarła
Z krwią, życia ponieść, za grzechy jej skarda.

Tragedya o polskim Sulievie i kreśli synach koronnych ojczyzny polskiej, którzy imię Herkules, Panys Dyogenes złożona przez Jana Jurkowskiego 1604. Herkules opowiada ojcu wojenne sprawy swoje

Mam do zewsze znak dobry, przez ogień grzmiący
Tym mi do duszy jachał janowczyki zły rymiec

Sulimus. Za rojane mięs ko śliwiny.
Coś dla mitej śmierci ojczyzny

Rozkaz nakazuje go do walczenia:

Dwakroć rodzi się Indno, dni niewrotne płyną

Hamon mówi

Nie w półmiskach rozkazanych nie w pieczonej zgubie,
Nie w kuplu ni w namiotach ni w upstrzonym rzędzie,
Nie w rozkoszy ni w obrazach ni w nadobnem ciele,
Mieszkam: miedzie to w sumieniu, moi przyjaciele;
Leż w pracy i w rozmaitej nudnej ochocie
Tu między wrogich, w mieczu, w szczerej cnocie.

Kunickiej tragedyi Grecyusza r. 1618 przez Mak. Buchowskiego

Malutkie drzewie do Zgonienia Syn Dawidów
Miotły kwiatki Miasta pięknego Zbawienie zydów
Panu swojemu Wdzięcznie i prawdy Chwała będzie babie
Wyedrapującemu Z kamiotaty W wiecznej osobie

J. L. Mayer „Ueber das Wesen der Zeugung“ w nem Elsker: „Ueber Anat. u. Phys. Bonn 1842 utrzymuje że spermatozoa są zyjątkami, i że się z jajek wykluwają, choć ich organizacyi dowieść nie można. - W nich widzi autor żywioł zapładniający.

Stein twierdzi że nie wdókna nasienne spermatozoidy jak Siebold i inni mniemają są zapładniają, bo takowe w receptaculum seminis znajdują bez zapłodnienia, ale że obok tych wdókien kurczą się w nasieniu mężczyzn jajkowate komórki, które Stein nazywa Samenkoerper, które zapłod stanowią. Zeschnięci się przemoczeniu wionorki w jajowodzie (Eileiter) z pierwotną komorką jajka (Samenkoerper) złączają się zapłodnienia, a wdókna nasienne (Samenfäden) natychmiast tylko do rozkręcania

Prevost porównuje agencyami drutat na spermatozoidy zabie. Kwas pruski ruchy ich natychmiast zatrzaca, cienka w kilku minutach. Strychnin robi je niespokojnemi przy 40° R. ustaje zdarzeniu ruchu przy +30° R. zwolna ustaje −18° R. nie wytrzymują w jadzie (Hoden) wyciekłym zyją zaledwie 5–6 dni, przepuszczeniu galw: złamanie wodnych wstrzyknięciu gdy się zbiorą zbiorą zamknie i rozkaza jak nazywa, przy otwarciu zbiorą znowu się ruchają. (Mem de la Soc. de Ph et d'hist nat. de Geneve (1841)

Ziegler jak się embryo zarnie wytwarza roz. CLXXVI. Archiv 1843. VI.

P. Harting Etude microscopique des précipités et de leurs métamorphoses, appliquée à l'explication de divers phénomènes physiques et physiologiques Bulletin des sciences phys et natur: en Néerlande 4me Livraison p. 287. 1840 Latin w N. N. Forcije

XIII N° 501. Gud.

Prace Hartinga

A. Helmholz (de fabrica systemat: nerv: everebrat. Berol. 1842) obszerniej się o nerwach bezpośrednich systemu nerwowego z dyskusyą innych domniemań się wdaje, jak o nerwach powierzchownych się i kanałach tych wdaliną i komorkach albo cudkach ganglionowe.

Steffensa Anthropologii i Eschenmayera Psychologia nerwy z fizyologicznego stanowiska wzięte, ale szczególnie na naturze i zjawiskach oparte są praktyczne. Carusa o psychologii a mianowicie Schuberta dzieło psychologiczne. Warte także jest jego dzieło: die Urwelt und die Existerne będące rozszerzaniem filozofii Schellinga

Zimmerey magnetyzm wypalowany 1775 przez Mesmera w Swabii. Gmelin umiejętnie obrobił. Zimmerman zebrał dokładną jego historyą. Hensler w pomieszanych obszernie o śmierci rozbierające często przy magnetyzowaniu skutkiem się disharmonii magnetyzującego i magnetyzowanego, dzieli ludzi na osoby klasy, które cale nie mają magnetyzmu, które mają ogniste, albo wodorowe, albo mięsiste. Dało to powód do pism demonicznych Eschenmayera, Fran: Baadera, Goerresa a mianowicie Justyna Vienera w pismach czytych z Prevorst. Mewel powiada że nudy były przez nerw: byczące i dla tego powstawały się duchy. (III str. 74 i n.)

I 2.

Z fizyologii. O Spongiach i Lithophytach, nie wiadomo czy mianowicie oskrobnie do zwierząt czy do roślin odnieść. Johnston a Hickory o brzeżkach Sponges and Lithophytes 1842 „Sponje mają tkanę elastyczną i drewnikowatą naleciałą, w której stale wtrolina się mieszczą całem całe kanały i kanały, w których przewracające i bladkowata ciecz się unosi. Sponje jednogatunkowe zabrane do ciepła bardzo się zwracają, rozmogatunkowe lecz nie czynią. Nie widać w nich żadnego ruchu ani skutku drażnienia, nie ma zarodków rozgałęzionych, zawiązków nie ma macek (tentakeln). Dopiero wyżej organizowane w sobie wodę i znowu ją wypuszczają, przy czem oraz małe jądrka odchodzą. Nie wiadomo jakim procesem to wszystko i wypuszczanie wody się dzieje. Grant mówiał w niektórych gatunkach życia rozwoiste ale bale wiadro na nie natrafia mówią, że trudno przypuścić, aby się sponje tym zwierzętami rozmnażały. Johnston mówią że części ich dzielą się i w osobne jednostki rosną. Podobnie Lithophyty z Zoophytami żadnego nie mają podobieństwa. Ich parenchym pozbawia wyraźnie roślinne zachowanie się komórek. Są to [illegible] które zwierzęta jako niezwierzęta przyjąć nie chcą.

— Focke (Bericht über die Naturforscher Versammlung zu Mainz in [illegible] Froriepa neue Notizen Bd. 24. st. 217) dowiódł, że w najniższych gatunkach jednego organizmu w Monadach trudno rozróżnić czy jednostka należy jest zwierzęciem czy rośliną. W Bacillariach i Navicularach dostrzegł poprzeczny otwór przez który biorą w siebie pokarm, lecz u Desmidiaceen nie widać aby brały pokarm, [illegible] na powierzchni ciała w której przyjmują farby jakiej, widać w jamkach wewnętrznych, które zdają się być żołądkami, bogatego ciałem [illegible] w rozmaitych okolicach, z czego wnosić można, że u tych zwierząt jeszcze najniższych żołądkowe od parenchymu nie wydzieliły się, i że się ich życie na roślinny sposób odbywają. Focke zrobił to postrzeżenie u Paramaecium Aurelia, Loxodes Bursaria i innych gatunków rodzajach Desmidiaceen. — Parkinie w modrej deszczowej zebranej w czystej porze roku zrobił postrzeżenie że w niej podczas mokrego powietrza mało się rozwija zwierzątek, ale za to dalekie więcej; rozliczonej gdy powietrze jest suche. Froriep neue Notiz. Bd. 22. st. 121. — Fuchs (Magazin für Therkeilkunde 1841. pag 153.) powiada że w zdrowem mleku krowiem rozwijają się dwa gatunki wymoczków, które mleko ma pochodzić z mnożenia się wibrionów do gatunku cyanogenus należących, które gatunki wibrio xanthogenus nadają mleku kolor żółkawy. — Mitscherlich (Bericht über die Verhandlungen der Akademie der Wiss: zu Berlin 1842 st. 149 mówi że wymoczające albo wyżęte ziemia olejne, albo zieleniznę jaką roślinną, albo wygotowane mięsiwo, kwaszą się w parę dni osad na spodzie, który pod mikroskopem pokazuje, że się składa z masy wymoczków kali pomarłych jak żyjących. Te same gatunki zapełniają żołądki ludzi i zwierząt, i wychodzą odchodami bez żadnej zmiany. Z) Pine twierdzi że elektryczność wzrost roślin wielce pomnaża gdy w powietrzu jest elektryczności dodatnia, w ziemi ujemna. Nazys już nawięcej rodzaj się na nowo w celu elektryczności nadawanej i dosięgł 36 cali wysokości. Frior: N. N. N. 446.

Elektryc.

) Prof. G. Bischof w Bonie wyciągnął z następującej hipotezy: kwas węglany z ziemi rozwija się, że znajduje się w atmosferze 3–8 procentu. Taki atmosferze rośliny rosnąć mogą bujno. Ale orzeł z roślinami pochodzi się, rozkład kwasu węglanego, węgiel wszedł w skład roślin, a kwas tlen się w powietrze. Przez to między atmosfera oczyszczała się orzeł bardziej z kwasu węglanego i stała się dopiero zdrowszą do oddychania dla ludzi i zwierząt. Autor dowodzi tej hipotezy z geografii i [illegible] (Organ für die ges. Heilkunde T. II. zeszyt 2. st. 192. 1842)

Kwas węgl.

) W Rusta Magazynie tom 60. zeszyt 1. umieszczone są spostrzeżenia Lehmana nad wzrostem młodych ludzi płci angielskiej w sposób matematyczny. Odmiana Quetelet'a linią krzywą, mającą wyrażać średni wzrost dziecka. Twierdzi nakoniec linią wzrostu z dwóch hiperbol, które zbiegają się w punkcie gdzie wzrost odznacza wyrazka w górę. Punkt ten przypada na bardzo oznaczenia między 10 a 16. rokiem. Cała postrzeżenia rozciąga się na wszystkie części ciała, mianowicie długości rąk; albo średnio palca środkowego, obwodu ręki w miejscu dłoni. Lehmann prognozę całego przyrostu rozwoju oznaczoną w hiperboli

Cienie wzrostu

X.

Leuckо w Erdmanna Journalu 1842. I. 60 zwraca uwagę na warunki mineralicznych ogrzań w pakamarach, iż bez nich ani owoców ani zdania nie dojrzewa atmosfera nie może

Wharton Jones in british and foreign medical Review № 28 powiada, że ciałka krwi są żywe i organiczne komorki, nadające żywą Anwi samej, ligmor sanguinis jest tylko rozwiedzeniem chemicznym. One są kwasorodu Traeger. i utrzymują przez to dwutlenek węgla organowo. Tylko bradko spotkamy wchodzą w ich skład, a żelazo znajduje się jakoby jest skutkiem życia komorkowego. Jest repulsya między oxydowaniem a hydrokolorowaniem Andersona; jest repulsya między oxydowaniem a zwinięciem do błony nadymnej. Że w przewodzących kapilarnych naczyniach krwi dobrej płyn a czerwone jest tylko repulsyi skutkiem

Uebersicht der Verjüngung des menschl. Lebens. C. H. Schultz Berlin 1842. Schmaly Ueber die Structur der Lymphgefässe des H. Faber Casper's Wochenschrift J. 51. 1843. p. 785.

Panowy doświadczenia nad drzewem co się bez mierzu urodziło vol. Archiv 1843. VI. 141. Tamże o ludziach bez innemu słyszeniu i węchu z wyjątkiem congeni vitium dolychanien.

O snach mad mamej Tiedemann. Sacra nakalekia w Academii Ruperto-Carola. Heidelbergae 1842.

G. J. Scholtz diss. inauguralis De somnio praecipue humano Dorpati. 1842.

5.) (Przypisek do strony 122.) Prawo grawitacyi Newtona polega na wzajemnem przyciąganiu się słońca za pośrednią strony a planet kuczy i komet z drugiej strony; przyciąganie to dwojga się w stosunku prostym mass a w odwrotnym stosunku kwadratów z odległości. Ponieważ słońca jest raz więcej co do bryłowatości od ziemi razy, więcej przyciągania słońca przez ziemię

i jest mierniejszego znaczenia w skutku na masę słońca. A zatem wedle stosunku bryłowatości wszystkie ciała ziemi spadać by musiały na słońce nie na ziemię; bez tej siły przyciągającej ziemi i słońca dążyłyby oraz w odwrotnym stosunku kwadratów z odległości przez ziemia ciało swoje przyciąga 400 000 000 000 000 razy więcej niżeli słońce, tem stosunku przenosi stosunek bryłowatości; ku tego ciała ziemia ziemię spadają. Wystawmy sobie że kos w pień wbitego w ziemię jest znurzone zapewne się rzucimy ciągnie go do ziemi tem parcem nastąpi mimowolne toczenie około pnia przez siłę mocy ciężkości od niego oddalić.

6.) Płciowość rozdzielona na męskie i żeńskie organizmy głównie na jajowatkach miczych i na jądrach samczych polegać. Samice wydzielają płyn i to rodki dla przyszłego zarodka (zygoty: jajeczka zarodowa), zamieniają wszystko na pokarmy. do wykształcenia przyszłego zarodzonego jest potrzebnem, aby pokarmy wszystkie w formę jego; dlatego wydzielają zarodnie zapładniające: z pokarmu całej treści przyszłego przewodu, co wonie przemawienie życia nawzajem zarodowych musi oraz przewagę wpływ wywrzeć na cały organizm, w którym są umieszczone i między płciowości tak zwłaszcza samcu organizmu, co się mianowicie u zwierząt, a tu w męskich szczególniej gruczołach pokarmuje. Utrzymano, że młode jelenie wypuszczone razów nie dostają, a stane przestają je rzucać.*) Wypuszczone samce; samice przed za młodu zbliżają się pod względem narządu do siebie; jeżeli przeszkoje czyli w nich również. Potrzeby to u eunuchów i kastratów męskich, że tracą zarodzenie na męskości, zbliżają się głosem i męskości cała do kobiet. Dr. Roberts w opisaniu podróży swojej z Delhi do Bombay wspomina o eunuchach kobiecych, że nabierają wrzodu i męskiego. Ale wypuszczają się ani piór ani brodawki, czyli wszystkie nie przywodzą się włosem a głos pochyły wyraźnie zamknięty, tak mowy (schamba) wąski, który się w ten miejscu nie zdradza; porządki były jak u mężczyzn. Ani skład nie pokazuje się regularności; i rzadka cielesna zamarła **) Wypuszczenie organom znaczy się wytrzebieniu, gdy z wyjęciem jądrzenia, cel rodzenia zniesionym zostaje.

*) Cuvier Anat. porówn. I. 97.

**) L'Experience 1843 № 293. str. 99.

Pentagramma mystica pentalpha

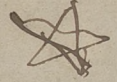

der Pythagoreer die heilige Zahl
5 bei sich gebrauchte, daher vorzüglich
Symbol der Gesundheit, die Pythagoreer
setzten dieser Zahl Kraft der Ge-
zeugten, Geist der Erzeugenden
zu; Philolaus der Pythagoreer
sagt, sie habe Ähnlichkeit, die
Welt, Ursache der Erhaltung der Welt.
Die heilige Zahl 5 bedeutet, das
Verbindungsband der Gegensätze

Kapitał i Renta

Brief Hoffgies agron: pobr. n. wymienionych domiesz. klasy
podał miała sprawę z dzieła p. R. Dwóch rel. by domiesz.
prof. Beller z Fryzyi; p. Schumacher z Carlina wydzielił
publicznie. Pewnego w rozmaitych gminach, dwaj w okoli-
tom 25.
rze P. Hs. Thünen u. Rodbertus.

Beller powiada K. z pozycyi ucieczki dosp. wypowiada środki
zaradcze. Chce aby własność ziemska w kos. prawnych uwa-
żane była za to, czem ona, to jest za nieruchomy fundusz rentowy
przez taxa gminna pozwalać się na wedle dochodu rentowego
z tego gruntu.

2) przedaż, zamiana i długi muszą być wedle tych rentowych
wyk. obliczone i oznaczone

3) nie ma żadnego zmienić, ani wypadek, byłby za długi rentowe
nieruchome (pfandbriefe) obligacye (na tych rentowych
na danych gruntach wystawione (w ex. kóre stoi?)

4. Assecuracya całej renty ziemskiej ze do pewnej granicy, w
ich zamian depozyta (bezpieczeństwa) wieczyste (Lehn-
verschreibungen vergl. Grundbuch). Gdzie długi
nie byłyby powyżej tych granic: Assecuracya rent = landschaftl.
Środki tego trzeba osobnego kredytu, nadzorowanego przez
banków, oby ten kredyt dawały. Kredyt ziemski i osobisty
pobierany bez pośrednictwa w jakiej organizacyi (selbstverwaltung)
jak Ha. Lüb. z. b. i Ha. rentowych granicach, do których pozo-
wić się mogą tylko rentowe. Kredyt pers. = bankowy z pozo-
staniem i pozyskaniem.

Komentarz. 1) zowie długi tylko jako rentowe każdego.
długi kapitałowe wprowadzone na rentowe zamienić gdzie
się mieszczą w granice rentowości; w tym zakresie mogą tylko
być rentowe długi, radzi inne.

London dnia 12 aug. 1869 za słabej Lauth. Hall Kopp.

renty: wartość nie jest czymś obiektywnym, ale co od konsumenta i od ogółu ludności zależy. Za dni 10 pewne stałe przedmioty mają własności renty nie zmieniły. Złoto i srebro, które zamiast na pieniądz wartości używane, które jako towar mają wartość nie może być mowie

Poszczególne długoletnie - nieodpowiednie, ulepsze, zmiany, dzierżawcy (najemcy, dzierżawcy, gruntu). To dotyczy najwięcej

2. Schumacher p. Rhinen wniósł 1817 r. aby w Niemczech zaprowadzić niebluidzone renty, wzór Hanau, Saenger z 1857 w Bydg. polecał Ludre renty. Po 1861 Karol Owen z Cannes wprowadzić długoletnie na niemcy. renty. Austr. Bello. mówił przeciw wprowadzeniu o Rodb.

Przeciw rentom opinia Dr. Roscher w Landw. f. pr. Polen 1870. Ludre W. Hoffer.

Rozumowanie że mają być stałe, niezmienne, brak renty za kapitał. - Ujęcie na ziemiach i nakłady nie wypowiedzenie, nie dotyczy, brak osobisty zasady - zmieniony nie zabezpieczone, za długi, brak na nieruchomości (towary) - złoto i srebro, z Hasbrem.

Dr. Roscher opowiada, że zasada że ziemia nie jest kapitałem niezgodna z rzeczywistością jest znana od 50 lat

Od czasu pol Quesnay zarzut ziemi kapitał w industrii: handlu tylko pracy i nakład i zysk, a ziemia coś innego właściwości produkcyjnej. A. Smith nazwał to rentą gruntową - odtąd ziemia zostaje fundamentem rentowym

O zetknięciu się kapitału i dochodu w handlu. (Rodbertus, Hasbach w Jahrbuch.)

Konsekwencje fund. r. 1) zniesienie byłby do rent nie prawo
2) przedmiot tylko renty gruntowe na byłe
3) każda przyszła ustawa renty

Herman, Schaeffle

Ci co zemię za kapitał mają za mało całk (Max Wirth
Opracowuje do Nationalökonomie - z francuzów Say, Bastiat
Amer: Carey. w Anglii inc

Ci co gruntów od kapitału wyłączają - Physiokraci, dalej A Smith
w Anglii Ricardo, Malthus, Torrens, Read, Stuart Mill w nem
ovem Sarlorius, Lüder, Jacob, Kraus, Krosdon, Weber, Lotz, Rau
& Thünen, Schaen Roscher, Roesler. we Francyi Sismondi, Passy.

Kapitalizacya wzięła górę i ani myślano za kapitał
co Anglicy lub prodaktyę pogonie najwięcej Francuzi inny
Niemcy poznali Anglicy.

Rzeczy, należące a prawa do kapitału. Grunt nie jest kap: bo
jest należyć. Dobytek i wiadomości też nie są pracą kapi
zapasy nagromadzone do kapitału. Gdyby renta była wynikiem
kapitału, toby nie można renty między kapitałami
dwóch sposobów mówienia robi różnicę między kapitałem
a rentowaniem

Kapitał nie jest fundusem rentowym. Pieniądz dużym
Należy się pytanie dobrze użyty zyski lub rentę. Fabryki, młyny
handel pytanie zyski, Własny rentę mamy się nie ma. Ale
rentę całe jest różna od renty gruntowej. Tam za kapitał cały
lub w części rembarsuje, że nie trzeba więcej wydać, aby się do
dać do pierwiastku - Tam można kapitał przenieść, aby kapitał
miał lepszy, tu nie, tam grunt nie zniszczeje lat kilkaset.
Tam kapitał jest pewną miarą a zysk renta rolny od
okoliczności i nie wypływa na miarę kapitałowy - tu od ręki
rolnicy wartości ziemskiej

Kapitalizacya stopy procent: renta przechodzi na kapitał
i gruntowa rentę rozpatrzyć od pag 106.

Renta nie jest procentem od kapitału czyli, trzeba więc
dodać rentę kapitałową i rentę gruntową, bo to różnica -
kapitał zawiera zysk (profit) i rentę.

Zob p. 109 wydania Konigsgne

Ocena

Wieczne pacanie. – Moesert jest to zabawnik, prócz prawa nie obawiać wszystkiego w ludzi co pojęcia. – Vattentrapp chce pomocy rządu do zła. Oszczędzanie pomocy dla ubogiego zamieniać złe na [illegible] (jak [illegible]) – Kto nabierze się wszędzie, zamiana i odbiorca w swoje posiadanie. – Ludzie nie jest złotem żeby do pogardzenia; było zagadnienia tych ról które kim władać i trzeba (Ludwig) – Glaubrecht a Hoppe prof.: (A wedle nauki: obrot. Papierów zły robotnika idzie w górę renta spada. Lecz nie można na [illegible] zwięzłe między robotnikami i [illegible]. Nie zapisał umiem, ale że go brak, bo za mało spekulacyę się rozchodzi.

Rada złe prawidły, ale nie złe prawidły, to nie [illegible].

Fa pojęcia i daje się właściwie odp. ogólnie reszty, ale [illegible] czyli zamiast nie nie w możności [illegible] [illegible] wzgl. [illegible] a nie nie obawiam. – Wstrzymanie całej gminy się [illegible] [illegible] [illegible]

Dalej proszę Grundmyster M. Garnitzer & Comp. Schneeberg Nr. 263
Sanitäts-Chemikalien. Windler z Berlina w petycji swojej
do sejmu 1866r. podaje jako preparaty chorobę, dyfteru,
i wszelkiej rany na bydło, owce i kartofle wodór
forforowy (Phosphorwasserstoff) lub kwasy fosforowe
jako antidota poleca chlornatron, kwas chlorowe
wapno i chlorkowaą magnezyę.

środek przeciw zarazom.

Oddzielenie rogu goi się prędko, wyciągając lekko rogu
gąbczastą substancyą w kierunku środka i posypując potem prosz-
kiem gummi myrrhae.

środek przeciw oddzieleniu się rogu

Trzykiściowa śliwka z Chin jedna różowego owocu nie
zawiera nigdy więcej 8/10 12 sztuk 2 7/16 kg. z von Haage
& Schmidt w Erfurcie, Prunus triloba albo Amygdalopsis
Lindleyi — Malus spectabilis śliwka jabłoń; Cydonia
japonica (Quitte) — Syringa persica (lilac) — Crataegus Oxya-
cantha flore rubro plena (von Zafiell a Rolfsdorf)
Ranunculus asiaticus superbissimus 100 St. 4 mk. 12 Pf. 20 Sgr.

Nowe ozdoby.

Dzieła różne

Das Weltall 4 Bde 120 Bogen bei Zander Buchhandl. in Leipzig fürs 2 rtg.

— Darwin „ Variiren der Thiere & Pflanzen mit Beitrage der domestication, deutsch von J. Victor Carus in Schweitzerbartschen Verlagshandl. in Stuttgard 1. Band mit 13 Holzschnitten.

— C. A. Corkum Lehrer z Bochum w Westfalii autor Lehrbuchy pomocnego filistrowskiego w tabl. narysowanych „Mittelverse" r. 1824.

Laban, Malinowski und Corkum

Von theologischen Jobs, dem Commissionsrath

Tegoż filistrowskiego malowane były Jan Piotr Hasenclever autor „examine" „probe wina" „Karlowai" „czytelni" (herbata) „tym Kawala z Remscheid, wszędzie w Düsseldorfie malowane. Z tym poszedł do Szadow „lepiej zdaje bez portret szczerem nie malowani" Jobs'iada napowiadał go na własnej Lipe tabaki i wymalował opisany tam „examen" w Wrocławiu 1848 roku, bowiem „rajcy miasta przyjmuje deputacyą robotników" w której nie jeden swój portret zobaczył. umarł w Düsseldorfie, gdzie tenże samego w probie wina wymalował 1853 r.

— Elektra Lehrb. des Microscops Seidel in Dresden und der Kleine Mars von Dr. Jul. Stinde Hamburg & Leipzig bei J. P. Richter

— Kaiser Consumcreine von Eugen Richter Berlin 1867 2½ Bg. bei Franz Duncker

— Das Weltall 4 Bände 120 Bogen 2 rtg bei Zander in Leipzig

— Elektra Dr. Jul. Stinde Mittheilungen 12 Hefte à 15 Sgr. bei Richter in Hamburg

— Malowniczy Laban i Jego antychrześcijańskie nadobne Czasopismo von Adolph Carl Müller in 12 Heften à 7½ Sgr. bei Otto Spamer in Leipzig (Supplement zu Brehms Thierleben)

– Opowiadania pisma przeyd: u Engelhorna w Stuttgardzie, resent po 9 Sg. nie wydane Mustrany
– „Żywot Św. Anneszondy" – „Opowiadanie o Panienkach W Urokliwych ustępach" – „Prześladowanie Wojciecha Kętrzyńskiego na Litwie i Rusi" – wydał Ludwik Adolf Miodki we Lwowie
– Ludwik Fryderyk Essai sur les forces productives de la Russie przetłum Wojciech Szymanowski Siły produkcyjne Rossyi Warszawa 1853
– v Rettberg Kirchengesch Deutschlands Stuttgard 20/Sg
– Kugler Handbuch der Kunstgeschichte bearbeitet von Lübke 2 Bände 4° Stuttgard 1861. 4–10.–
– Edmund Stawiński „Poszukiwania do historyi rolnictwa w Polsce"
– Tomasz Pabiński (Kryptonym) „Poranek Karlsbadzki"
– Hebels Sämmtliche Werke Gesammtausgabe
– A. Bernstein's neuestes Conversations Volksbücher in 40 Lieferungen a 3/Sg. Bestellungen bei Franz Denicke
– Geometrische Formeln und Lehrsätze Aufgaben und Lösungen, von Franz Müller 3° Aufl 12/Sg. bei W Weber (Matthäikirchpl. 46.
– Theaterlexikon der Allgemeinheit y Schmidt (pies Bary na gorze S. Bernarda)
– die Französische bei A. Daul in Altona bei Hammerich in monatl. Lieferungen 6–8 Bogen 7½/Sg. netto (es 600 Conversations pour Français.

– Heinrich Gruner's Mineralogisches 1 Thlr 8 Sgr Quell von C.F. Forster Universitäts bei S.T. Wöller in Leipzig verschrieben
– Archiv für Anthropologie Zeitschrift für Naturgeschichte u Urgeschichte des Menschen bei Fried. Vieweg u Sohn in Braunschweig 8vo (Heft 1-3) Band II Heft 1.2.3. jedes Heft 1 Thlr 10 Sgr.
– Jordens Adolph Strechers Lehrbuch der organ: Chemie 1 & 2 Auflage à 28 Sgr.
– Sabina z Gosławskich Grzegorzewska napisała „Mieniaska w całym rozwoju swej moralnej i umysłowej istoty" nagrodzony (Warszawa) Piotrkowska zmarła w Rawie 1855 r.
– Das Christkindlein Weihnachtsgeschenk für Kinder gesprochen v. Dr. Bruno Meyer 5 Sgr. bei Franz Duncker
– Abendandachten durch die Pflanzenwelt von Herbst 20 Sgr. Leipzig bei Ulrich Frank in Berlin Potsdamerstr. 3.
– Dr. Wilh. Zenker naturwissenschaftliche Reise in Nubien und Photochromie Lehrbuch der Photographie in Farben. Von der Königl. Akademie der Wissenschaften in Paris mit einem Preis von 2000 Fr. Preis für Arbeiten über die Vibrationen u Polarisation des Lichts.
– Sirius populäre Astronomie v Rudolf Falb in Graz 2 mal monatlich 20 Sgr vierteljährlich
– Lüderitz'sche Verlagsbuchhandlung in Berlin, Kochstrasse Kochstr. von Cleveland in Holtzendorf.
Dr. Hilbert der Physik Prof. der Forstakademie in Waldau
Dr. Hasskarl der Botanik Professor der Universität Bonn
Dr. Hoppe-Seyler der Chemie Professor
Dr. Engel Professor der Chemie der Gewerbeschule
Dr. Herm. Meyer der Physik Professor an der Kunstakademie

— Jahrb. der Naturwiss. von Fr. Clemens 2te Aufl. vollständig vollständig 1 rl bei Hannibal Grieben Neuenjahrsstr. 49.
— Westermanns Illustrirte deutsche Monatshefte mit Beiträgen von Dahmer, Rudorff, Lubarsch & Ernst der Herausgeber. Juni 1864.
— Der Fortschritt über das Wesen & Treiben der Fortschritte von J. Michelet. Braunschweig bei Vieweg & Sohn
— Das Phantom der Jungfernrabbiner von M. Spitzer Posen bei Scherk
— Atlas der Natur die natürlichen Landschaften nach dem Gebrauche der Schulen. Band I–II. Leipzig bei Abel
— Geschichte der Musikwissenschaft von den ersten Anfängen bis zum Tode Beethovens Leipzig Gravenw.
— Die erste deutsche Musikzeitung Expedition d. Otto Wigand & Handel in Leipzig 5 Thlr.
— System der deductiven & inductiven Logik eine Darstellung der Principien wissenschaftlicher Forschung insbesondere der Naturforschung von John Stuart Mill, übersetzt von Schiel 3te durchaus berichtigte Auflage 2 Thlr. gr. 8. 40½ Bogen bei Vieweg & Sohn in Braunschweig
— Die Photographie als Hülfsmittel mikroskopischer Forschung von Dr. A. Moitessier ist zu Ende broschirt von Dr. W. Bernalle in Koenigsberg bei Vieweg et Sohn Braunschweig
Erste Hälfte 1 rl.

Fremaux Cause universelle du mouvement et de l'état de la matière.
— Origine et transformations de l'homme et des autres êtres.

— du Strieb, die Cooperation der Industrialgesellschaften. chips und ihre Wellenlinie über conicalen Körper von Rob. Jacnnasch jun.

— Davon Reichenbach wegualarea Od'u sily magnetyczney umarł w Lipsku w 81 roku życia. Użył on wynalazcy kreosotu, paraffinu, cerioiny, daguerotypu. Przed wiele geologicznych rozpraw, oraz o Odzie.

— Praktisches Schriftbuch für Volkswirthschaft u. Culturgeschichte wydawane przez Faucher (w Berlinie u Herbiga) obejmuje w tomie czwartym w oktobrze 1868 r. rozprawę Cunninghama o stosunkach podatkowych (Comparbegesellschaften) i rozprawę J. Prince-Smith'a über die Grenzen des Gewerbsteuer zur Deckung bei ausserordentlichen Noth-ständen.

— Mniemanie na dziś Filozofii von Rudolph Benfey Leipzig 1869. u Henryka Mathes 11 arkuszy druku, popularne przedstawienie tego przedmiotu

— Histoire de quatre ouvriers anglais par Emil Souvestre (Paris, Hachette). Ce sont des biographies de Henry Maudslay à qui la serrurerie est redevable de nombreux perfectionnements, de George Stephenson, le fameux constructeur de locomotives et de rail-ways, de William Fairbairn mecanicien et manufacturier, de James Nasmyth, inventeur du marteau en vapeur et astronome distingué. — Une histoire de fer et de sa puissance civilisatrice forme introduction à l'ouvrage.

Jedno ziarno pszenicy rumianku (Anthemis cotula) waży 40,650 ziarn; rumianku prawdziwego 45,000 ziarn (matricaria chamomilla) maku polnego (papaver rhoeas) 50,000 ziarn (Rozesp. rólniczy NR 41 rok 1858) — rozkładanie się roślin

— Muszki dzikie regularnie geometryczne figury kreślą w pęcherzykach liścia. — muszki.

— Po każdej burzy elektrycznej zwierzęta w gorących nowe rozpadliny i szczeliny a skały miękkie rysują. Elektryczność ułatwia drobne rozbicie skał na mniejsze nierówności powierzchni. — Elektryczność

— Mozaiki zwłaszcza robią mali. Kroczą na ustach, wielkie przy nabieraniu powietrza, dach do dwóch nóg wleczą. Przypadkowy zgon takich osobników, dobrej wróżbą

— W Chinach wprowadzono wędrowne cyrkle lodu po miastach

— W Kalifornii masa lodu bywa spotrzebowana, wydobywają go z jaskini w górze Adama położonej nagłe zmianom, obsuwom na Mill angl. Potok ją przepływa zwany biały Tok (20 mil angl od rzeki Columbia), i w spadku swoim masami nie ogromne bloki lodowe, te tamuje i mutami do rzeki Kolumbii transportuje. — Lód w Kalifornii

— Menenius Agrippa przypowieść o członkach ciała ludzkiego

1. Rzymy w amfiteatrze Flawiuszów wypuszczano byli rozszarpany od lwów sam nieprawie w liście o przyczynie „być zmarłym ich dziećmi na myśl Chrystusową" zwłoki znaleziono z wotywami S. Klemensa pod bazyliką S. Klemensa między Kolosseum a S. Janem Laterani: wspomnienie kości z porażych wielkości chrześciańskich

Ciężar mierzy. — Bernard Davis oznacza że w przeciętnie mózg Anglika waży 47½ uncyj, mózg Francuza 44,58, mózg niemca 42,83

Longevi — 1 Stycznia 1868 r. umarł w pobliżu Ameryce Damiso, Alves de Moraes, liczył 110 lat z 8 synów miał 82 wnuków 65 prawnuków 6 praprawnuków, w odległej Carno da Christina żyje 47 48 6 Gaspar Joao de Moraes brat żyje obecnie i ma 113 lat z 11 synów ma 95 wnuków 24 prawnuków żyje 7 48 20

Ruiny w Jawa. Pełno tu ruin odnoszących się do religii Buddah. Na drodze ze Solo do Djocjakarta są ruiny Hindoe zwane trzej świątyń. Ale najsłynniejsze są Boroboedoer. Zwiedzający wyjeżdżają stamtąd nazwana ogrodem Jawy, jest to dolina obszerna otoczona wspaniałemi górami, przerzniętą rzeczką Ello i Progo w pobliżu od wschodu leży miasteczko Merapi 9000 mieszkańców, ciągnie się ulicy jednemi. Nad rzeką Ello leżą ruiny Mendoet tak to zwiedzający przedstawiają do pałacowej na drugiej stronie rzeki (½ mili) Boroboedoer. W r. 1835 odkrył je rezydent Hartmann, (opis zob. Nabob dwad nad Maas № 25. 1868 r.)

Olbrzymie drzewa w Kalifornii. Na granicy Kalifornii i Oregon góry nadbrzeżne łączą się z Sierra Nevadas. Są tu stawone gorące źródła jest indianer w głębokości że powietrze nasycone siarką i amoniakiem i solami, ziemia gorąca stąpa piekło, obok tego są źródła zimne. Ztąd przechodzi się do cudu naturzy do doliny Yo-sem-i-te, (szary niedźwiedź) na piekło do raju (zob opis № 25 wyż) Dolina 15 mil długa ½ szerokości, niebotyczne spadziste skały w bezgranicznych formach. Potoki wodospadów na 1500 stóp wysokości a pobliżu przez dachy około 1000 stóp, a więc 10 razy większy niż Niagara Była to krajowców Indyan ostatnia potyczka przed bratyb dopiero 1851 r. Na drodze do tej doliny stoją olbrzymy drzew (Bigtrees) przy miście Mariposa jest ich około 600 na kilkomilowej przestrzeni

wśród wspaniałych cedrów i jarzębków. Nazwa ich botaniczna Sequoia Gigantea 30-40 stóp średnicy, wysokość 250'. Kolor kory na 20" grubej jest cynamonowy, pień kanelowany. Korona w kształcie ostrołuku lisć zawsze zielony i lśniący, drzewo czerwonego koloru. Starość ich do 2000 lat. W Calavera są podobne drzewa, ale starsze, jeden z nich wedle pierścieni rocznych miał 4830 lat.

— Pan Borelly w Longchamp - Marseille dnia 28 Marca 1868 odkrył 99ą małego planety. Zaś 18 Kwietnia tegoż roku odkrył 98ą planetę. Astéroidy.

Tamże w Longchamp odkrył Coggia jedenastego Astéroidy 16 Lipca 1868.

prof. Klinton w Ameryce (H.F. Peters, który ich najwięcej odkrył) = Kwadratowa Hemisfera = 1900 mil angl. potrzebuje 9,31" do przebiegnięcia tegoż, a więc ubiega [illegible] 6020 mil na sekundę. Kuli na będzie ubiegał 10,000 mil angl na 1"

Podróż do Turcyi przez J. Gajewskiego (Lwów r. 1874)

Oto albo Horo jedyny taniec u Słowian wschodnich nadwiślańskich jedyny instrument jest kobza. Ciekawy piśmienny, a tańców mało, bo i weselnych sceny czytać nie umieją, nowi za pocom zatańczy kalamarz z blachy nowszej. Belgrad dicka miesiąca, rynek niebrukowany z wielkie pisma Omladiny są organem stronnictwa młodych Serbów, nie źle redagowane. Uniwersytet również Czerbadzi. Gościnni, obcego ham.

Rustczuk, stolica Danubii, czyli Dunajskiego Wilajetu. Sąsiedztwo Turcy i Bułgary. Linia kolei żelazna do Warny, a stamtąd morzem do Konstantynopola. Część Bułgarska ładnie zabudowana, Turecka brzydka, wąska. Psy się wałęsają, śmieci mnóstwo wszędzie. Każdy dom otoczony wysokim murem jest jak forteca. Miasto liczne ma 40,000 mieszkańców.

Zwyczaj zowie się wszędzie nawolnika prowincyi. Saba tachajmusen (dzień dobry) Sabat giet dy (dzień szczęśliwy): Nawolnicy kłaniają się pięknie pod rozporządzeniami, bo zupełnie pisać nie umieją. Urzędnicy siedzą po turecku po sofach, piją kawę i bulli palą. Papiery urzędowe wiszą w torbach na ścianie. Trzeba z nich powyrwać wszystko, aby co znaleźć. Mutazerryf zowie się gubernator. Bez bakszyszu (na piwne) nic się nie zrobi. Jedzenie zapaprzone papryką albo zbyt słodkie.

Tarnowa pobudowana nad szpadzistą górą nad rzeką Jantrą ma 40,000 mieszkańców Bułgarów. Dla spadku góry jedna strona zbiły na parterowe domy drugie domy wysokie. Miasto i wieś budowane, aby się w błocie nie utopiło. Widzi się do chaty ziemią pozwalone. Tylko w dolinach są i dachówki. Tamoznost dość ma, ozna. Kobiety więcej pracują jak mężczyźni. Tkaniny wyrabiają sukna, sukienny, na ubranie dla siebie i mężów; a grubo przędzone wełny bajs na suknie dla mężów. Turcy zaś przędzą jedwab własnej roboty. Turek lenuch pije kawę z opium, Bułgar pracuje tylko tyle, by utrzymać siebie i rodzinę.

obyczaj się u ludu bułgarskiego. Rodzice lub krewni kawalera układają się zkolei ma dać ojcu rodzicom panny i podarunki jej krewnym. Przy pożegnaniu kawaler przesyła wyprawę. Matka rozwiązuje wyprawę na wozie i gdy młoda pani jedzie do męża, nakazują oczy, aby mu z domu nie uciekła. W sklepie pośród [illegible] Cerdaki Turków dziedzińca. Dwie za 6000 piastrów = 360 rubli sr. Koran pozwala mieć 4 żony, ale uważa osobno trzymać, aby się nie kłóciły. Kobiecka młoda nowe idzie w bawełnianej staroży i zawija chustą białą, kwiat

W godach bardzo się nieuprzejmie potrafi węgla i rudy [illegible] ocenić. Ale mili ich tam nie dobrzą. Reformy turecki się tylko na papierze. Zadna turecyzna nie może pisać, wkoło nie ma. W kawiarni [illegible] pomarańczy cudzoziemski ale Turcy tam nie chodzą i nad się mieni nie opiekuje. Podobnie w Filipopolu. Kiedyś zabo, tyli nikt [illegible] myślić i czuć. W Konstantynopolu [illegible] wydaje [illegible] [illegible] nie [illegible] Rząd stawia przeszkody [illegible]. Nadawano aresztowano [illegible] chciał jechać na naukę do Pragi z Rosyanem. Przekupstwo urzędników i tak się prawie zwyczajowe, że pieniądze [illegible] wyższe posady. Chrześcijanin [illegible] [illegible] nie żonę lub co się to obyczaj

Turcja

Turcya Europ. z wyspami ma 525,3744 kilom. na kilometr 35 mieszk. razem 16 milionów z Egiptem tylko 3 mil. Mahometanów. Dochody 16,210,950 lewów (lew = 6 rubli sr.) Dług 40 mil. lirów

Armia ma 6 korpusów, jeden pod stolicą dwa [illegible] (Chassa). Dowodzą

Korpusem

Korpus zwie się miskyr = 2 dywizye = 8 pułków piesych, 4 konnych i 128 armat. Walezya = 8 dział, 96 ludzi. – Armia ma obecnie 100,500 ludzi i tyleż rezerwy (redif) Marynarka ma 166 okrętów w nich 12 pancernych ze 400 armatami. Służba lat 5, rezerwa lat 7.

Turcya ma 9 wilajetów czyli namiestnictw, te dzielą się na Sandżaki (obwody regencyjne) te na Kazy (powiaty). Najwyższe osoby wojskowe (Sadr-Azam) i najwyższy kapłan (Scheik-ul-Islam) jest 11 ministrów z Sułtanem. R. 1868 ustanowiona rada państwa dla podawania praw i sądzenia ważniejszych spraw na 4 wydziały, wyjaśnień dań i zbrzeżeniu i makoncie. Sądy są duchowne (sprawy małżeńskie i spadkowe) i cywilne. Nad wilajetem przełożony Wali-basza, nad sandżakiem mutasarif, kazy zarządza kajmakam.

W gminach kmieć wyznanie wyjęcia sobie rady starszych od 3 do 12. rozkłada podatki i godzi małe sprawy. Na tę gminy jest oden mudyr, który z kilkunastu żandarmami utrzymuje policyę i godzi większe sprawy. Podatki wynoszą rzędu 2 rubelków biorą dziesięcinę = 1/5 całego zbioru, prócz tego płaci rekrutowe (podatek osobisty) i trzody chlewne.

Ze seminaryów duchownych (medresse) przechodzą ulemi (uczeni) Ulemi (rada) którzy egzamen zostaje mulasim (kandydaten) a jako tali może zostać kadijem (sędzią) w kazie. Tali dalej z innych wykładów prawnych i dogmatycznych zostaje odpowiednio (müderris) a jako tali jest tłomaczem prawa (müfti) Tali ulemy 10 klasy z wykładów zostaje mahredi i na pole obsadzie do najniższych urzędów w kraju.

Szeikh najwyższy duchowny, wykładający naukę religijną i Alkoran. co
w piątkowe rano kapłanie odprawiają nabożeństwa. Które się Jma-
mi zwą i odprawiają zwyczajne modlitwy. Mullowie z mianowanych nauczy-
Do sekt (pogaństwo z islamem zmieszany) należą Kurdowie, Żazy, Dru-
zy, Turkomanie, Kurdy, części Cyganów.
Ich zwierzchnicy mają 4 patry: Konstant: zwany Wielkorusinem, Alek-
dryjski, Antyoch: Jerozol. w Konst: pierwszy z 12 Synodalnych
R. 1870 12 marca firman nadał: ustanowił Egzarchę Bułgarów
z 13 metropolii i 3 episkopatów. archiereji robót zarządza gre-
wanie cerkwi. — Ormianie mają 3 patry: Jerozolimski ma tytuł
Katolikos i mieszka w Rossyji, to głowa, Siski i Achtamarski: Bialey
w Jerozolimie i Konstant: mają także tytuł patr. W Konst: pat. ord.
wna rada z 13. i zarząd cywilny z 20 członków. — Ormiańsko-katolickie
istnieje przez firman od r. 1830 w Konst: Brussie, Angorze, Erzerum i
w Aleppie R. 1870 powstało wschodnie wyznanie Ormian katol: mają
jednego patryarchę i 5 biskupów — Łaciński obrządek ma wspólny
zwierzchnictwo a nie wspólnego z Rzymem. Na czele ich patryj: Je-
rozolimski, Babylońskich 10 biskupów. — Żydów wyznawcy
rabin hahan baszi. Protestanci wprowadzili przez rząd dopiero 1840 r.
mimo bliskich 400 wyznawcy nie powszedł się protestantyzm w Bułgarji.
Wieś Panagierisze gdzie rezyd: protest: i wyznanie spolitej Książki
prot: i wróciła do wschodniego obrządku r. 1866.
Dwa są orderu tur: Medżidie 1852 przez Abdul Medżyda usta-
nowiony. Osmanije r. 1861 przez Abdul-Aziza

Estetyka. Nadzy owoc historyi sztuki Wilh: Lübke b:a wyd: dzieje — Łęckowicz u Brockhausa, Maurycy Carriere Die Kunst in Zusammenhang der Kulturentwicklung und die Ideale der Menschheit.

Wyszedł w przekł: niem: 1874 r. z Jenie J. Lübbocka. angl. Czasy przedhistoryczne. Virchow je poleca. — Wiadomości Archeologiczne. Czasy przedhistoryczne I. Warszawa jest tu siedm rozpraw różnych autorów o tym przedmiocie — Dymy Andrzeja i o innych zabytkach Archiw: Pozn: z pierwszych lat panowania Jagiełły. podali podanie Wydali na wojewodztwa, powiaty i Opola. Cych ostatnich wojewod w odbyte w Warszawie zjednoczenie Józef Przyborowski.

Rzeka Timavus wypływa z gór Karst, nie daleko od Aquileji (Caes: I) ale trzema, płynie trzema dolinami 890 metrów i połączywszy się trzeciej rzeki wpada do odnogi Monfalcone. Zda się napewne że Slavonska Reka która wypływa z Mont Lissaty i pod wsią San Canziano (4 mile od M. Giovanni) w głębokiej dolinie skały wpada, pod ziemią dalej płynie i jako Timavus wypływa Kraina w okolicach obfita w dwa jeziora Stalatitidi adelsberger, przeto Zirknic, gdzie Towarzystwo polecają i praktyczne. Okolica ta zwana była Argonautom, którzy pod rzeką Timavus bili się z Eugani-anii. Tu przed Drosken Kadmos Kolonia swego Cyllarus. Przybyli pod Durazzo w Albanii zwiedzili te okolice r. 1107 Caio Jason.

Paryż ma w 1872. 1,851,792 mesz. z tych 33,082 wojska, 1,031,365 z prowincyi 171,209 cudzoz: samych Paryzan 642,718. Wiedy Anglia w 52 latach zdwoiła swą ludność Prussy w 54 l. Francya dopiero w 198 l.

W Indyach wedle spisu urzędowego 1869 umarło 14,529 ludzi od ukąszenia jadowitych węży a 1871, 18678 osób. A to tylko urzędowe wiadomości! R. 1873 jedna tygrysica zamordowała 36 wsi i prawda że 256 □ mil leżało odłogiem. R. 1869 jedna tylko zjadła 127 ludzi z tablic urzędowych 1866 do 1869, osób 946 wypada na pożarcie przez tygrysy. Lud ten tygrysy jako wyższej bogów czci.

Górę Sinai zbadał angl podróżny Dr Beke. dzień drogi na południe
wschód od odnogi (golf) Akaba. Arabi zowią ją Jebel el Nur
(góra światła) jest 5000' wysoka. Znalazł wiele starożytnych napisów
Dr. Peters, dyrekt: obserw. Hamilton-College w Clinton stanu
N. Yorku odkrył 135 asteroidę w znaku lwa 19 lutego. Z tych 135 asteroid
połowa przypada 4 na Azyę, 41 na północ Amer: 90 na Europę. Liczba astronomów
Light Cable Telegraph Company wydała prospekt podmorskiego kabelu
z Anglii do Azorów wyp, stąd do Halifax. Jeden wyraz kosztuje
dwadzieścia szylingów
Pomnik Joanny d'Arc mamy wystawiono na placu Rivoli
naprzeciw ogrodu w Tuill: Tu stały dawniej Butki aux Moulins
tu była Joanna ranniona przez Anglików Wtorych oblegał Karol VII
z mocnym wojskiem. 19 maja odstrzelony pomnik.
Francis Pettit Smith wynalazca śruby okrętowej + w 66 roku życia (w Anglii)
Od sgraffitto. Jest to XIV wiecznie we Włoszech wyrabiane sztuka
wypalania na wapnie. Dzieje się tych razy, na to niemiecka
naczynia bratap tzpelle i potte' ola tzpelli zwierzę wyryje się
na nich zeli: rysunek. Po wyschnięciu ornament pokrywa się
Terra cotta, glina palona, kolorowa pokrywana. Medalion
Dr M. Perty dir wyższej szkoły w Bernie 187 dzieł tomy, podróże fizyczne, które zwiększyły
były od barbarzyńców: Judyta z pustyni Jova. Foxonie z Aydesville
w stanie New York sprowadzili do Europy.
Legenda Mordwinów o stworzeniu świata. Czam-Sas; Szajtan
Ch. Ethnog 1873. str: 203
Dzienny lat w Australii Sigurda Wiśniowskiego Lwów u Zuba
Matural. Tomasz Parr chłop z hrab. Shropshire + w Lond: 1635 r.
lat 152; 9 miesięcy. Jedział 10 monarchów, żywił się chlebem, mlekiem
serem i piwem. Uważał Trapistę, go na wieki, karajątrz umarł.
Na 1300 miljonów ludzi świata, + corocznie 33 miljony, 91,000 dziennie
na minuty 60. Rodzi się rocznie 37 mil.

Hercules przez Leop: Łazarskiego (Atlas Tom XVII str. 431)
Oni jedni obchodzą Rachmanistę wielkanoc. Ptaszek w swo
ich mitologii stow: wyprowadza Rachmaniena od Brahmina
zamęzone cudzkie wspomnienie. Dzieją się w tym dniu
jajkiem polewanie. Tupiny rzuca z rodzicy nagi nelki, mówiąc
że to Tupina zajęcie by Rachmaniena z paszki wielkanocnej
koniecznie nelki urodzić musi co zresztą Hercules się
zakochawa. Dziadek (dziadeś) ubrał z długą brodą, stroi dzieci
prawosławnej wiary w kolor brązowy — Straszne rzeczy nie
chrzcone dziecko, co 7 lat się objawia aby je ochrzcić. — Wiedźmy
niby wielkiego czarownika, gdy cało w latarce. Po śmierci
stoją się upiorami biegło je pełno. — Latawiec, dach nadpa
ctwy w postaci gwiazdy latającej kiedy wielkiej miłości
— Majdki na podobieństwo Russkich strzegą ludzi od zwłady
nieczystej gdzie w podaraeh, wiadomy z sobą dorosłych wiadzi:
Podróżnik i badacz starożytności Henryk Schliemann, wydał Hagues
— le Peloponèse Troie Paryż 1869. Drugiego Theatra jedna z wyż
jonizelich art Italia. Odkrył tam ruiny zamku Odyssea
zwane dotąd na górze Aetos Kabirgor Odysseos

Kobiety w Sztuce: Piękne: G. Guhl z kobiety w kunst: sztuce. Ber=
lin 1858. i Wilh: Lübke wyjątek publ: z r. 1862. Moralny je wykreśla
ber wielkiego, szczerobliu. Fizyczne wychowanie i charakter
nadzieści więcej bierny niż twórczy — W architekturze nie ma żadnej. W
rzeźbie Hilda Sabina Steinbach, córka Erwina (+1318) twórcy
katedry w Strasburgu. Angelika Damer ur. 1775 8 buset marm:
Dawida. Hume. Elżbieta Ney rzeźbiła Napoleonowa 1862 r. Edmonda
Louis córka negra i indyanki wykonała figurę Hagary 1871 r. z Bibl
Wanda Młodnicka zrobiła w pracowni A. Grottgera we
Lwowie. Na wyst: Wied: z odlewach rzeźbiarek: jedna Cyrillo Ukrainka
de Castiglione z Freiburga 12 w: zyskała medal za biust Marii Antoniny

W malarstwie: Małgorz van Eyck, notra rieder: van Eyckiáo z XV w
Jrana de Spilimbergo w XVI w. (+1559), malował ją Tycjan opowiad
Tasso. – W XVII Lavinia Fontana (+1614) malow: Grzegorza XIII porozny
wanie ją z Guido Reni. Marya Scheerman z Kolonii (+1678) uwiecz
porcelana 14 rzędów, snycerska i malarska. W XVIII w. Zofia Chéron
z Paryża (+1711) art: allad: 12. pieśni: Rachel Ruysch z Amsterdamu mało
wała cudownie Clwiaty (+1750). Monarchowie kupowali na wagę
złota jej obrazy. W malarstwie XIX w. rob Ktory Tom XVIII № 455.

Kazimierz Brodziński „Pieśni ludu były początkiem poezyi.
Cnoty, przesądy, zabobony, podania ludów: w nich się zawarły
z nich zaczerpnęło rozsądek i dobry smak utworzyły się Iliady."
„Tu lud w prostocie i szczerości spowiada się ze wszelkich swoich
skłonności." „Pieśni i tradycye ludu są źródłem najpiękniejszej poezyi
szkoła robiąca z nich całość, uwieczniła razem charakter narodu
i jego oświecenie."–

Jednego Boga ojca, jednej mamy dzieci,
Od murzyna aż do człowieka,
Równo słońce dla wszystkich świeci,
Równą nam Boża opieka!

Ślady człowieka Francis Calvert w Konygrad: dv gorody Le-
vant Herald odkrył istnienie rodz: w epoce miocenskiej.

utwory I rzędne { I wiek archolityczny. formacya gnejsu i łupku
II " paleolityczny, formy: kamborzyska, hyperella, Devorisella, węgla k. Permskiego
II rzędowe III " neolityczny, epoka trzeciorzędowa, krzemienia, krzesiwa
III rzędowe IV " eneolityczny { pokłady czwartorzędowe 3½% murzyn podmorskich z rzędzenie dzikich
miocenskiego 17% tych murzyn
pliocenskiego 35–50% d:

(Lyell) antiquity of man
Lubbock) Pre historic man

Dowód najdawniejszych: czaszka w pokładach pliocenicznych Kalifornii d: Blake na
południowym końcu w St Francisco w maju 1872 przedstawiona sprzęty kamienne
znalezione w pokładach pliocenicznych 1700' nad poziom morza. Kongres Belgijski
przyjęcie Omalius d'Halloy o szczątkach ludzkich znalezionych w epoce trzeciorzędowej
ze skały pliocenicznej Castle Dordanelle na głębokości 800' Calvert odkry
kość do dinotherium należąca, w której tam była postać ręczna
człowieka z rogami, dowód ślady średnich wiekich pieców

znalazł Wrzeniec, oraz kość szyjną ludzką rozłupaną, Richardson geolog Arcy wiercił: i Lubbock z rębów i mieszki ozdawszy epoką myceniczną Dnesięć mil od tego miejsca znalazł Calvert w obwarze 200–300 warstwach na stale osadowej liczne narzędzia kamienne, bardzo zwykłe, nielicznie wary ozdobnej.

Serce nie jest już siedliskiem uczuć – te odnoszą się do mózgu – ale prostym apparatem hydraulicznym wykonywa 104,000 pulsacyj na dobę 37,000,000 na rok. Każda pulsacya wyrzuca 6 uncyj krwi z siłą 3 funtostóp czyli 216 funtostóp na minutę (72 × 3). Moc siłowego wydarzenia = 4320 funtostóp na minutę. Lata ilość krwi przepuszczona przez serce wynosi 27 funtów na minutę na rok 14,000,000 funtów. Przez endosmosę i exosmosę dostaje się wszędzie do nerwów, mięśniów, kości odnawcza co zostało zużyte, to ostatnie odnosi do wątroby, nerek i śledziony, w płucach wydziela kwas węglany i gazy a pochłania tlen. Gdy ostatecznie zmiesza arterye jego prawe, bo całe serce bije prostaje naprawa wtedy wadowate chłonią z nich krew, zaś w nich nie nie zostanie. Można podtrzymać bicie serca sztucznem wpuszczaniem powietrza do płuc.

Psychologia tego wieku przez pewien czas mało dziś znany Gottlieb Wolf tytułuje jedno z dzieł swoich psychologią. Locke, Condillac zwali ją metafizyką. Szkoci filozofią ducha ludzk: La psychologie anglaise contemporaine (Ecole experimentale par Th. Ribot Paris 1870. Szkoła ta reprezentowana przez Jamesa i Johna Mill, Baileya, Herberta Spencera, Bain, Lewesa i i. jest to wybitne dzieło.

Chrzciny Robert Hazi: Dow: przez Tadeusza Wojciechowskiego amanuenta bibl. Jagiel: Tom I Kraków 1873.

Palenie kopciu. Pomysł ten myśl Sir Henry Thompson w Londynie Robi wiele doświadczenia z piecem Siemensa na cielętach i owcach. by spalenie było szybkie i nieszkodliwe. Jemu dwa oznaczenia ciała w retorty gazu przy silnych garowych, zaraz wydobywa gaz i pali nim po latarniach

Faraday: Die Verbindungen über die gewöhnl. Temperatur der Mischung Berlin Oppenheim (Popularny)

Kob. Opieli: Dom: Krew i jej krążenie Nr. 13 i 14, 1874 r.

Dr Oxanam w Paryżu wynalazł z wosku gutaperki w Ołówku
art rurka rakl: – obie rzymem frabr. trzeźwione, rurka do pisania
po stronie na stronie i połączone z fotograf. apparatem, rysuje wiele
mniej stron do do ilości, regularności i mocy.

P. Evart Curtiss z polecenia nacz: Floty poszedł: udać się do Olympii
dla robienia pomiarów na school: Waszyngton Prof. Asaph porobił

przez Sierra Nevada

Z. Davidson podał Summit Station [illegible] najlepsze miejsce
do robienia obserwacji astron: Lezy 7042' nad pow: m. Z 358 mi
i mamy tylko 88 zachmurzonych i to zimą tylko, atmosf. czysta noce dłod-

przez San Francisco

na. Jeden pan Judych ofiarował milion doll: dla postawienia
tam Obserwacyi obserw:

Fregata Descarrora, ulem poborowia Kabelu z St. Franc: do Japonii
sondzie spod ocean spodziewa. Od cieśniny Fuca aż do wyp. Sandwich
Ocean tylko 100 sążniów (Faden) na 150 angl mil jest 1400 sąż: potem głęb
1800' wypoli: znów przepaść 1700 sz: Przy brzegach Kalifornii spada ze 400
do 1500 sz. potem płaskim. Przy Cap Mendocino 2200 s. Na 100 mil przed St-
Francisco. 2548 sz. Z 62 sondowań najgłębsza 3054 sz (prawie 3½ mili) przy
wyspach Sandwich. Najspłytsze w Kanale 28 m: 8 sąż: (256')
Używają Piano-stron do sondow: i sondują nocą.

Najwyższa kolej ż. drog z Peru przez Andy i tędy ocean spodziewa
z dolinę rzeki Amaronth. Rozpoczęta 1870 ma 6 mil 1876 ukończ ocean. dosz.
Lucjan 136 milion fr. prawie 12 tysięcy ludzi. Dochodzi wys. obecnie 17,000'
bez przerwania wyżej niż kolej Pacific. Masa mostów, tunneloco
(35 km = 15,000'). Najwyższy viaduct 580' dł. 300' wys: tędy wiedzą na
trzech felarach 166', 183', 253' wysokich, zrobiony w Ameryce ze żelaza.
Transport bezcłu towaru z Europy do Lima = 50 fr. z Lima wgłąb Kraju
na 150 mil, 500 fr. Tory żelazne zwane

Katarzyna Cornaro córka patrycyusza wen: Marco Cornaro zaślubiona
Królowi Cypru Giacopo II. Weneya przyjęła ją za córkę swoją i wyposażyła
po Królewsku. Senat wypłacił posagu 100,000 dall. Żona Christophoro Moro r. 1470
wyprawiła wesele. Obraz Maxymiliana

Fortytworin „opisał sen (przekształcanie wrażeń zmysłowych na wyobrażenia) drogą codziennych spostrzeżeń dochodzimy do rozwoju tych pojęć niezmysłowych, jak o dobrem i o złem, o pięknie i brzydkim, o słuszności i niesprawiedliwości, o Bogu i o religii, zawsze zbliżeni o różnych pośrednictwach oderwanych. Pod nazwiskiem idei wyobrażeń tą terminy nie tylko pojęciowe obrazy, zdobyte za pośrednictwem wrażeń zmysłowych spostrzeżonych i zachowanych w pamięci, ale nadto przetworzone i złożone treścią nowej świadomości, którymi oznaczamy nazwami pojęć, myśli i idei" — Powiadamy coś nam nagle przyszło do głowy, gdy ułożyć cel punkt wejścia i wyjścia, poczęcie i koniec złożonego tańca, którego ideę ogólnie jest wyobrażeniem" — „Gdy wrażenie zmysłowe bez przypadkowo lub dowolnie odtworzone wyobrażenie daje nam pojęć do nowej myśli, do nowego pojęcia" — „Owe jest niezmienne jest świadomości w nas. W stadyum wchodzą uwaga, wola i z dodatkiem uczucia Podczas snu otoczeń wrażeń zupełnie lub w części władzę zdania czyli sądu oraz woli. Co wcześnie logiczne, nie jest na jawie, Psychologu Hamelin (Zadacki Psychologii str. 68) powiada, że śpiący (nie mający sądu) staje się igrzyskiem zmysłowych marzeń swoich.

Cf. Dr Henryk Oberstein z Wiednia (zur Theorie des Schlafes) allg. Zeitschrift für Psychiatrie 29 band 2te Heft. Mózg odmawia swoją czynności przez znużenie tkanki, utrudnione jest wcześnie. Jest albo przerwanie nic z tego, jeśli nie chorobliwie bezsenne, ale utrudniony tkanki odżywy, wtedy złudzenia, marzenia senne, przykre nawet przerażające; — albo niedokrwistość, złud czynności materyji mózgu, śpiączka. Fleming (z Cornu) wykazał że nacisk na tętnice szyjne, doprowadzające krew do głowy, każdy sen sprawiają. Marzenia bez bladu i tabe. — albo chemiczne zmiany tkanki, np. zad węglowy i przeładowanie tkanki kwasem węglowym następuje marzeń artificya

Ale to uniknąć, trzeba przeczuć i czynić. Otoczenie czynności, uprzywilejowanie twarzy
rzeczy i uczuć: A więc samotność oczu, spokojne czekanie, zniecierpliwienie uwagi, uczulenie o bagatelach, zmiękczenie się. Dr. Wohlschütter (Zeitschrift rationelle Medizin T. 17) mówi o nałożeniu tonicznej głębokości
snu. Sen jest powrotem do życia roślinnego jak mówią.
Kapłani Asklepiosa używali snu (power odnowienia) dla uzyskania
wizji chorego (hypnotyzm lub magnetyczne uwrażliwienie). Chrystus kapiel i usypiał jakoś w przedniowiu świątyni
Starzy opium nie używali, choć je znali: Za to robili napoje usypiające
z ziarenek, winem zalewanych, alraunu czyli mandragory. Ale napoje
ten gotowali, szczególnie Dioscorides opisuje oba gatunki mandragory.
1) przestęp (Bryonia) ziarenki ma ostre ale nie odurza 2) podrzyd ogrodowy
(atropa mandragora) zwany także alraun.; rośnie w południowej Europie
do rodziny psiankowatych (solaneae). Podrzeczną podrzydek jak wilcza
jagoda (Atropa belladona) z czego wyrabiają atropinę (na oczy)
Haszysz czyli żywica ze soku konopi ind. (Cannabis indica) używany przez lekarzy chińskich już w 300 lat przed Chr. jako środek uspokajający. Jeden z wodzów mówił, że dzięki haszyszowi zdobył góry
Asyryjczyków wysłał nimi emisariuszy i wyszedł cało
do mieszkania derwiszów. Dr. Moreau (de Tours) odróżnia za
wschodu, wszędzie w Europie fantazjas (wizje) haszyszowe
Upajali się haszyszem, pili czarną kawę, jedli ciastka, potem
mieli fantastyczne marzenia (opisywane je) ze zmianą czasu
Na wschodzie liście konopi palą w fajkach, stąd to odurzenie, wyjątkowo
są odgotowane listki z masłem, lub konfitura Dawamesk
przyrządzona z haszyszu z dodatkiem cukru, waniliowego
jabłek. Dość sporej ilości grozi śmierć: następuje uporczywe silne
potem osłabienie nóg i mięśniów, zimno w dłoniach

Dzwonienie w uszach, uczucie gorąca, które rozwija się
odziwaczego, walerjanowo. Cf. opis Dr Delasiance (Journal de
médecine mentale t. III str. 221) w Włoszech rok 1874 N° 458

Opium, pod bodź. Ever mentu obj. anie[illegible] Opium Malw.
pod Persya, rdz do Indyj Mongolii, Chin, Japonii, Jawy, Cejlonu, Siam
W pewn. kantonie Indyj do 50,000 skrzyń opium. Wartość jego 150
mil fr. W Persyi było 20000 opiofilów pod D. Bouchardat w annu-
aire de thérapeutique podaje. R. 1852 wprowadzone do handlu
250,700 funtów tego narkotyku. Na wschodzie używają się dymem fajek
małowonych, albo rozpuszczają, i wstrzykują z tego narkotyku.
Upojenie przyjemne, błogie usypiają, śmieją się, ożywia, tkliwemi,
pragnienie w zadrżanych bawach. Potem sen głęboki, drętwienie
mięśni umysłowe nudne, senne letargiczny. Art: blady i ożywiony. Źrenice
wszystko dążą na te fajki. Odjęcie g. nocą widzi te ofiary tych
opiofilów, które zaczęły się we śnie skutki samobójstwa i morderstwa.
i śmierci pędzka. Delirium tremens, wychudzenie, paraliż
Alkohol jest plaga na północy w Azyi i Europie. Pijaństwo i jego
następstwa. Choroby, obłąkania, epilepsja i samobójstwo.

Sir Humphrey Davy 1818 r. odkrył tlenek azotu, gaz rozweselający
uczucie wesołe, rozmowne, ale dłuższe wdychanie grozi zadławieniem
W Warbanie Alex: Weller dentysta w jakości celi: 1869 r. opisał
tego gazu działania. Swąd środki w uszach, szum w uszach, przedmioty
tracą formę, owal się kołkiem, wesołym, brak woli, ruchy mimowolne
niepewność i sen.

Chemik Jackson z Bostonie 1846 r. wpuścił eter za radą
Morton dentysta wpuścił tego środka przy wyjmowaniu zęba, ale
eter sen że [illegible] był niedogodny. Chloroform do zastępstwa
pod 1831 wynaleziony przez Guthrie'a, lecz dopiero 1847. chlorung
użyli Simpson i fizyolog Flourens wyliczo do użycia. Gaz

na

na delikatnych przypadkach zgromadza znowu przez nagłe wstrzymanie oddychania, ale i dla stanowi galwanizmu nadaje oddychanie przywróci, byle był podrzyty.

Liebreich w ostatnich latach używał chloral, zgromadza się stan zupełnie ten spodziewany i głęboki, ale ogólnie używany może się stać organizmowi szkodliwym.

Hipnotyzm jest stanem wywołanym za wzbudzeniu wpatrywania się pewnych przedmiotów błyszczących, lecz towarzyszy mu ciężkie przypadki chorobne. —

Cesarz br. Sierakowski

Wspomnienia podróży po Indyach Wschodnich 1872 i 73 r.

Narodów Indyan niema ani nie było aż: Andrusowie Bengalczycy, Nepalczycy, Pandżabi, Sikh, Mahratta, Kol, Gond, Malabary etc. rzeka z 3 rodzin i narzeczy. Do tego osadnicy z różnych stron świata. Szczególnie Toda żyjący w górach niedostępnych, żyją w polieandrii nie mają wyobrażenia o Opatrzności, religii nazwanej tak mianowicie nie zdołał. Panuje cholera i z tego żyje. Zaś Bengalczycy północno-wschodnim radzą sobie rzemieślnicy pracowicie czyszczący Bengalczycy, Hindi w szkołach wykładowy angielski ale Hindi Firduzi i Kalidasa wszystkim. Parsowie w Bombay: Gurcarie dzielni umieli się zastosować do angl. obyczaju. Bombay ma 650,000 m. z nich 100,000 Parsów. Przystojni, piękne kobiety. Dorośli zwane „pharsy" odznaczają się wielkim parasolem pharrywalle (dorożkarze). Oni Parsowie umarłych Europejczyków (Tower-stand) Wieży milczenia. Parsowie są dobrzy rzemieślnicy na całej ziemi „obu światach"

Dzy

Bułgarowie (zarys do Tomu I Encyklop.)

W Turcyi circ. jest blisko sześć milionów Bułgarów. Lekarze utrzymują że są potomkami Trako-Illiryjczyków; inni że są potomkami Asparuchowej hordy która w VII wieku wtargnęła na półwysep Bałkański, i zamieszała mieszkających tu słowian. Znajdowali się oni za Dniestrem.

Attyla (450 a. Ch.) wyprawia się tu przeciw Trako-Illiryjczykom, zajętym po części Macedonią (Nissa, Belgrad, Skopje). W połowie II wieku a. Ch. zawojowali Bałkan Rzymianie. Powstało wiele miast i dróg (via Egnatia). Po śmierci Konstantyna W. Bałkan rozdarty i wyludniony. — R. 376 Wizygoci wypchali od Dunaju cesarza Walensa w dolinę Marycy. W r. 378 pod Adrianopolem legł cesarz i 60000 wojska. Spustoszenie wschodnich krańców o r. 402 uderzyło w Trację. W roku 441 przybył Attyla i niszczył do 446 r. Teodozyusz II. zmusił go pokojem do opuszczenia państwa. Aniksus Makrobius pomagał w Tracyi całe okolice zamienił w pustynię. 453 zmarł Attyla. 475 w państwie Wizygotów pod Teodorykiem. Ginął wtedy mieszkańców dobrego do rolnictwa w Tracyi i Macedonii. r. 489 wypędzony do Włoch. Cesarz Anastazy zbudował r. 500 przeciwko nim 60 mil długi od m. Marmora do m. Czarnego. Justynian swoją rzymską cywilizacyą zaczął na Bałkanie i pobudował wiele miast (Prokopiusz). Trako-Illiryjczyków przeciw VI wiekiem (Sam Konsul Paweł Emilius wydał na zabranie 140 miast w Macedonii i Epirze i wywiózł 150,000 niewolników

do

do Rzymu.) Ale zkolei te miasta nowe plemiona
słowiańskie poczęły na południe dalszego Dunaju i stałego
morza. Prokop nowe je słowiańskie: Anty za panowania xięcia
Dera, Sklawenes wypędzony nowej z Viminacium xięcia
popełnia z tych gór Karpackich. Judi w X wieku grecko.
Veli za Bodkan. Stanęli w cesarstwie cesarskim. Cesar
Justyn w VI wieku i nastawnicy i następca jego Justy-
nian byli ze Słowian. Tam Justyn zwała się Lupikina
matka jego Wiegleniza. Ojciec Justyniana nosił imię
Petrok, sam Justynian nazywał się z domu Uprawda
urodził się we wsi Wiedrana (Vederiana). W roku 552
znajdujemy tam wioski mitareta, Labica, Debre
Breriana (Berzana) Klesvenica (Klesvestita) Wra-
cpurra (Vratista) Sredeń (Streden) etc (cont życie Justy-
niana przez jego nauczyciela Teofila, pozostawa wyjęte
Prokop Hist. arc. Venet p. 344.)
R. 548 zeszli Słowianie do Durazzo w Albanii nad ad
adyckim. R. 550 powrócili Dunaj i zeszli do ziemi Mavsja
Zajęli forteca Topir. Schwarzen brali warownice i miasta,
R. 578 powrócili w Liebie 100,000 Dunaj-zajęli Trację i inne
prowincje. Cesarz Tyberyusz podawał Awarom
przeciwko nim. Około połowy VI wieku przyszli oni
z Azji i osadzili Węgry. Naród dzielny i zawzięty
Gdy Słowianie odmówili im haraczu, wojowali ich od roku
581. W dwa lata potem nadziemy Słowian zwanych Ko-
cidynopolis i zwrot Anastazego. Pochody ich były nieusta-
jące do Tracji. R. 657 wojował ich Konstantyn IV wielki
Teofana kazał zabrać ich wielu do niewoli. Wprowadzi-

VII

[w prowincji Dar-
dańskiej

VII wieku Słowianie z Panonii osady stawiali w małej Scythii
Mezyji Dacyji, Dardanii, Macedonii Epirze i części Tracyji
około 746 za Konst: Kopronima, cała Grecyja była zamieszkała
przez Słowian

Po śmierci Kubrata hana Bułg: horda jego między Donem i Wołgą
pozostała w pokoju między pięcią rzekami. Trzeci z nich Asparuch
udał się do Dunaju roku 679 przeszedł Dunaj i zapanował
nad Słowianami. Założył Bułg: carstwo. Ale ci Ural-Altaj-Bułgarowie
dali tylko nazwę, zamieszkało około 50000 przenarodowili się
Dziś Bułg: mówią po Słowiańsku Kościoły dzisiejsze i czyjsze niższe
świątynie, jak chrześcijańskie, ale tureckie wpływa (Bulgreyn)
handzijar (Kobielska) Kafedzija (ustaski: Kavijarni). Przez 5 wieków
prześladowali ich Turcy i Grecy. Zły duchowieństwo i pokora Bułgar:
przed Turkiem, dotąd nie mogą mieć dziennika, ani wiersza. Na be-
dowę cerkwi trzeba firmana tur: Duchowieństwo o niemowie,
Kordyzapieniądze nie robi duchownym, wyrugowało z cerkwi
wi i zeszkoły język bułg: Przed 33 laty Tornawski metropolita
Marcin spalił karat ultrafe przeciw Bułg: odwieczne kroniki i
rękopisma dawnych carów. Dopiero 1870 r. dał im sułtan
exarchę niezależnego od greckiego patryarchy, za co ich
tenże wyklął. Gościnności nie ma. Nie nie biorą od podróżnego
ale zaś dają gromadnie napiwnego (bakszysz). Kobiety śliczne
ale od 30 roku nader stosunek od urzędu i zarobku. Nowe
czerwoni nawlecrone monety srebrne i złote. Mężczyzna trak-
tuje kobietę jak niewolnicę. Nie idzie z nią na ulicy, chyba
będzie ona lub córkę. Chłopi nasza po głowie czarnej
Ucznią chapkę.

Karda wielka na swój zegar i na publiczną pecharnię (piekarnię) Praktycznie są urządzone stadnie (rzeźnie). Potrawy codzienne z samych świąt a 3/4 roku z samego postu. Szkoły elementarne zaktedzają sami urzędnicy. Trzy pisma wychodzą w Buda: języku: Makiedonija, Prawo i Turkija. Jako badacz dziejów ojczystych odznaczyli się Raikowski, Drinow i Michajłowski.

I. Filozofia języka według Darwina (z prelekcyi Max-Müllera)

Przez chemię myśli = ruch molekułów nerwowych dąży Darwin wytłomaczyć życie. Darwin pewne sądzi że życie formie pierwotnej nadał stwórca. Haeckel-pi twierdzi że cała stworzyła prawodawcza Natura w przeciwieństwie z nauką. Monera jest pierwotną formą wytworzoną przez samorództwo. Z tej wiele zasad Lamettrie lub Schopenhauera, zdolnymi tylko bohaterskie natury. Jest to materyalizm ewolucyjny.

Czyn nerwowy może być = bez tego z objawem świadomości, lecz nie jest z nim identycznym (Zasady psychol: Spencera II 592)

Język jest ~~podróżą~~ dziełem i myślą zarazem. Według tezy Herberta Spencera chorobliwości języka może wytworzyć takie halucynacye jak mitologię i metafizykę. Nietak nerwowe i mroczne pozostaje cienie. Czemu stwarzają lub zmysłowe mogą oddziaływa na myśli? ale choroba języka jako coś zewnętrznego da się pojąć. Filozofia od Talesa do Hegla jest walką przeciw mitologii i protestacyą myśli przeciw językowi. Język jest autobiografią naszej rasy, w której karde pokolenie zapisało swoje myśli. Hume i Kant rozbierali tę krytyką.

Berkeley był idealistą. Hume poprzednio Locke materyalistą. Wyszło zupełnego rozumienia (1781) dla nich odpowiedź, której realizmu wyglądał i zbyt odległości Kanta. Przez 16 lat bez pensyi w Królewcu od r. 1755 przez 7letnią wojnę. R 1766 został bibliotekarzem z pensyą 75 rubli. Do. przez 1770, jako 40letni dostał katedrę logiki i metaf: z pensyą 750 rubl.

Problemat kantowski był dany: czy nieskończoność jest warunkiem czy substancyą. W walce ducha z materyą ten ostatni za Kanta zwyciężył. Kartezyusze, Malebranche, Leibnitz i Wolf nieprzumieli i pisma Locke'go, Hume'go i encyklop: były na bezdrożach. Duch jako myśląca materyi podobał się bardziej niż duch wcielony, - znamię tych pory. Samuel Johnson, uderz kamień rzekł rzecz a pobiegł rzucając Berkeleya i idealizmu" Godzi Kant materyalizmu (wiedza przez zmysły przychodzi do nas ze świata zewn:) z idealizmem (ale te warunki przyjmowania wrażeń (kategorye) są formami naszego pojęcia) Czy istnieje ja poznające i jakie ono jest. Oto kwestya. - Są ludzie co powiadają widzenia np liści zielony, morze zielone, płaszcz zielony. Daję oglądaczowi zieloności. A to odczucia i zmiennych, więc nie na rzeczy między ludźmi i zmiennymi, skąd rzeczy Hegla Rozum ludzki może pochodzić od jakiegoś innego rozumu zwierzęcego. „Nie istnieje w rozumie, co nie przeszło przez zmysły" (Locke) — ale na tytule filozofii Kanta: Jeżeli jest tabula rasa, dobrze, ale czem jest ten recipiens? To jest transcendentalność czyli subiektywności, czyli a priori. Co my mamy pojęć, powinno podpaść warunkom naszego pojęcia.

Przestrzeń i czas (ramy formy [illegible]) są warunkami wszelkich widzeń. Są to subiektywne nie objektywne pojęcia. Tu i teraz; tam i wtedy zależnie są od nas. Jasne naszemi pojęciami są 12 kateg. myślenia jedności wielości pewności

Transcendentalne przeciwieństwo
Jakoś rzeczy przyczynowości wrażeniowe
motywowe rzeczywiste konieczne?

są formy a priori, w nas, nie zaś poza nas. Z samych wrażeń kolorów, smaków, odrazy itd. nie wynikałby żaden wyobrażeń porządek. Wrażenia muszą się odnosić do substancji. Nie mamy pojęć ale nasze pojęcia w umyśle dają i determinują i rzecz. Wrażenia tutaj nie liczą za nas. My sami musimy kierować. Możemy pojmować pośrednio jedynie z pomocą myślenia. Intellect ist in seinem, was von Sinnen in Intellecte. Empirismus ohne Empfindungsmaterial Empfindung: ohne Begriffe sind blind.

August Comte nie miał fel: Kanta. Zły system jego normalny. Stykała się ona w Anglii. Bez formy nie ma myśli. Może wywarcie wpływ jak wapno żółte. Z Anglików Stuart Mill i Herbert Spencer głośni. Ostatni więcej zbliżony do Kanta. Lewony odbiera teorię myślenia. Nabieramy świadomości o przyjemności i doświadczenia. Ale kategorye przyrodzone Kanta i Schopenhauer przyznaje, że myśl nakłada czas i przestrzeń w pojęciu materyi, jako czynność lub jako akt. Jedynie przez stosunek, jaki ustanawia myśl między przyczyną a skutkiem świat podlega się poglądowi. To samo Helmholtz, który analizował przyczyny zmysłów odzelia: „prawo przyczynowości za pomocą którego dochodzimy od skutku do istnienia przyczyny, musi być uznane jako prawo naszego myślenia poprzedzające wszelkie doświadczenie". Gdzież tu więc miejsce pojęć powtórzonych?!

Przed Darwinem już Hume daje naszą anegdotę że zwierzęta mają rozum, a nawet więcej od artykułu. La Mettrie wydał Człowieka artykuł maszyna a potem drugą „Zwierzęta coś więcej od maszyn. Karlowicz bierze zwierzęta za maszyny a Lubicz przyznaje im duszę nieśmiertelną. Spór ten zmowa

po

powaca, kaci alkadnie nie nie mamy o rozumie zwie-
rząt pit to tova cicagnita. Jowek Darwin ma racyą rozum
ludzki i zwierzęcy jest ten sam przytoczenie.
Darwin wyjaśnia wpływ jednostki na dziedzinę i rodziny
na jednostkę. Twierdzenie Darwina mimo przeciwnych zdań Pi-
charda i Humboldta, że rasy ludzkie są rezultatem byłych
milionów twórczych osobnych stworzeń i rozmaitych wpływów. Darwin nie śmiał
twierdzić jak Haeckel że wszystko z monery pochodzi, przy-
puszczał stworzenie kilku, może nawet jednej pierwot-
nych. Przejście od mózgu do organu jest trudne. Generatio spon-
tanea jest contrad: in adjecto, bo czyż może ktoś sobie być ojcem
i synem zarazem, albo z mechanicznych środków stworzyć organizm?
Życie ma być wypadkiem kombinacyji chemicznych danych
substancyji (Strauss). Może przed milionem lat było to możliwem
ale co do pochodzenia ostatecznego Darwin jak jest sam odpowie:
dzialnym. bo jakie dokładnie są pośrednie szczeble między małpą
a człowiekiem, zawsze problematyczne będzie małpa. Jeżeli prawda
jest że mózg jest narządem w czasie, może, skutkiem, skutki,
to pewnie modyfikacya substancyji, zależna od stosunku z
innemi substancyami da się dobrze wytłomaczyć pośrednictwem
ducha boskiego, który jest przyczyną wszelkiej wszystkich substan-
cyji (Kant). Czy to było wypadkiem wyborem natury natury, przechodzi
nasze pojęcie. podobnie transcendentalne jest utworzenie całości z części
przeciwieństwa pewnej rozmaitości istot, ma więc przejście z konkretnego
jej monery do ogólnego, jakim był np. Intelligent. Wtedy to nida genezy.
" na początku było jajko złote " jakby z księgi Vedas.

Granica między moralnością a prawem cf. Tilony rok 1879 N.o 458 artykuł Kobieta i jej udział w prawie karnym. – Comte byli Pestalozzi i Froebel dla dzieci; Henry l'Epée Heinicke dla głuchoniemych i ociemniałych; Pinel, Esquirol dla obłąkanych, którzy byli Beccaria, Montesquiusz, Blackstone, Howard i Wawelkowie amerykańscy dla przestępców. Podnieśli i dzieje prawa stowarzyszenia. Wśród tych głośnie teorya Argyll: poprawy. Co do emancypacji wyłoni zagadnienie obowiązki kobiety a dopiero rozwiedźmy się o jej prawach.

Falbanty. P. P. Dr Ecker z Freyburga gdy bawił w Konstancyi na jeziorze Mindel odkrył budowle na palach. Na jeziorze Boden i na jez. Unter pół dawno odkryto podobne rzeczy. Ale na Mindel ryson nigdy dawniej tego nie z Unter się to pierwsze.

Archiv für Anthropologie Tom VI. 1873 str 13. dalej artykuł Gustawa Lucae porównanie budowy i rozwoju czaszek małpy i człowieka. Do wodi że czaszka w Engis nie różni się od czaszek dzisiejszych Europejczyków, a czaszka z doliny Neander wedle dowodów Virchowa jest normalna i chorobliwego procesu i nie może służyć za nazwę podstawę. Co na to popularyzatorowie Darwina Huxley i Haeckel? Podstawa cz. budowy (Schaedelbasis) ma cechy anatom: ludzkie nie ma u małp; a cechy te są w ścisłym związku ze zdolnością ogólnie pionowej postawy. Budowa nóg jest tak różna od budowy tylnych u małp, że niemożliwe przemarowanie do chwytania, że niema żadnego analogicznego stanowiska między ręką a małpą.

Spółka księgarska w Warszawie zapowiedziała w prospekcie Tyndalla Jana wodę, jej dziwactwa i przebrania (wyszło teraz) Bagehot W. przyroda i społeczeństwo Dan A. Duch. Ciało, Stewart Balfour, o zachowaniu siły, Petrigrew Ruch zwierzęcy. Schmidt O. nauka o pochodzeniu człowieka Darwinizm (nie wyszły)

Prof. Dr Henr. Struve filoz: przy uniw: Warszawskim. Psychologische Analyse des Begriffs der Nothwendigkeit we Philosoph: Monatshefte w Berlinie, które wydaje dawnie artykuły także filoz: w Polsce.

Alex. Bain a psychologja dzieło o zmysłach i intelligencji przetłum. na francuskie i angl. p. Carelles wydane w Paryżu
" Les sens et l'intelligence.

Gdy Kalif Omar w VII wieku Persyą zawojował, wówczas
części w pismach Zend-Awesty zabranych ojcem swoim i dwoma
wyjechało 717 r. na wyspę Diu blisko półw: radży. Kathia
wad. ale i ztąd wypędzeni po burzy wylądowali na brzegach
królestwa Sanjan dziś Gurerat. Panował tam Jadeh Rana
W 16 wiekach wyli berach wybyli mu religią swoją i pozwolił
im się osiedlić. Po 624 lat dowiedziano się. Ale gdy Mured.
manie z półn: wsch. Indyi napadli na Sanjan, wyjechali z resztą
i osiedli w Surat. Tu spotkali się z europ: faktoryą handlową i skali
się pozwoleniem przy zakupach bawełny. R. 1668. przenieśli się
do Bombay. Żyją z handlu i są urzędnikami. Są zamożni, zebra.
Ucho nie mają. Rada pięciu (panczajat) kieruje ich religią i
tymczasem radzi mocno. Są wierni poddani Anglików. Język ich jest Gurzerathi
ale każdy zna i po angielsku. Modlą się w języku Zend, ale go
już nie rozumieją.

Zarys geograficznego rozpodzielenia. Flora ogólnikowa nie przynosi szczegółów. Zagraniczne flory będą o kilka gatunków bogatsze albo bogatsze albo uboższe. Dotąd naliczono przeszło 150,000 znanych gat. roślin: ale ich jest drugie tyle, których nie znamy. Flora oceaniczna może być ubogą, a lądowa oceaniczna bardzo bogaty i znowu może mieć wiele gatunków, a egzemplarze rzadkie
Wzrost pospolity (erica) rozprzestrzenia się od północy: Hiszpanii do Japonii
i od Newfundlandu do Sykeryi, zalegą porośnięte równiny i góry.
Są odmiany (varietas) wzrostu w Anglii od czysto białego do ciemno fioletowego koloru, i nie wzrośnie nigdy na parę cali, nigdy wspina się w lasach i wysokie pędy. Ale znaleźli się mężowie co uchwycili tę rozmaitość roślin w Tad. Tournefort (1656-1708) autor Fagona Opisu Jardin des plantes. Karol Linneusz (+1787 w Upsali) dał system sexualny. Antoni i Bernard Jussieu dali system naturalny. Poprawiali ich Delamarck, Richard, Lindley, Endlicher
Bosse (Vollstaendiges Taschenbuch der Blumengaertnerei Hannover 1860) wymienia 269 gatunków (znowu) jako najpodlejszych uprawy. Pod równikiem wzrost nie rośnie, ale za to w okolicach przylądka D. Nad. naliczono do 500 pięć gatunków. Te gatunki stanowią rodzaj.
Wiele dodatku średnio wzrost wydaje do 600,000 ziarn nasiennych. Jeden prof. H. obsiany maciem stanowiły po kilku pokoleniach obszar całej ziemi. Fermentacya wytwarza w mowieniu niektóre organizmy znane drobnych, zwanych drożdżami. Jeden cal ☿ obejmuje 1,152,000,000 żyjątek, produkt kilku dni, czasem kilku godzin. Żyjątka te rozmnażają się w nieskończoność obcem. Spostrzegł angielski obserwator że jedna termita samica w ciągu minuty znosi 60 jaj. Tu mniejszy tych obfitszy się mnoży
Wysoko w górach i pod biegunami im niżej w oceanie głębiny, tym mniejsza rozmaitość gatunków, tym uboższe roślinne życie. Tam zaledwie mchy i porosty, w głębiach barwne diatomy, coś między roślin a zwierząt. Gdyby ląd był płaski, pozy roślin odpowiadałaby

izobarom

istevnom. Granica wiecznych śniegów, pod brzeg kolorowy kwiecistej
ziemi kobierca ale i w śniegach się czasy mate, jakby strzone wy-
suniętę pączki owocu roślinnej. Zielone do zimnej skały przylepione
gromadki lepnicy (Silene acaulis) z kwiatkami różowymi na pół
w liściach schowany, rozwija się na jeden moment, niepewny
losu, jaki go czeka: Krodwa tam jest niezapomnianka (Myoso-
tis), niebieskie kwiecie drży od zimna, wychylone czasem z obsto-
wy szarych owłosionych liści, nadnie odbijając od wyblakłej bia-
łości oddalonych śniegów. Wedle Czygacewa obnaża się tempe-
ratura w Azji um: na wysokości 84 metrów, tak samo, jak za pomo-
nięciem się ku północy o cały stopień (111,000 metr.) Saussure, w
Chamouny znalazł podobny stosunek na 144 metry w górę
W zimnej sybirji rozwijają jaskry (Ranunculaceae) całą pełnią
swych odmian, Zawilec o liściu narzyczacem (Anemone)
oblywa zieloność darni białą swojego kwiatu. Rękawy kosaciec
(Iris sybirica) wonni, dumne niebieskie kwiaty. Kamarzyrowe
drzewie róże bratają się z białem kwieciem naszyjnika (Hemer-
callis) w wielkiej obfitości. Oaza trawy i kwiecia widna w
otoczeniu śniegu i lodu. W Japonii bardzo wielkiej barwy
mech i zwiędła rzucone kosmate drzewiny szpetkowe urozma-
icają smętny widok. Lecoq na Simplon: Mt Cenis znalazł
kwitnące rośliny na 11,000' nad morzem. Najwyżej sięgała lepni-
ca i naparka (Caretia alpina) Na Kaukazie ustaje wegetacja
w wysokości 3,200 metr. Leon Dufour znalazł w Pyrenejach
na Pic d'Anie 2600 metrów, zerwał 11 jawnokwiatowych gat. La
Baumelle znajdzie na szczytach Vignemale w Pyrgn. 3000 metr.
20 jawnokwiatowych i jedną paprot. Czygacew w Azji um na
górze Argneus na 3,841 met napotyka nawrot (Solidago) marunę
(Pyrethrum) wilczomlecz (Euphorbia) przymiotno (Erigeron) i skalni-
ec (Saxifraga). W andach około Quito i w Chili 14° sz. dą-
żegała

sięgają rośliny 5000 metr. Blisko Chine borowe w wysokości 6000 metr. spot. kano rośliny Rhizocarpon geographicum. W Himalaja dzie granica roślin do 5400 met. (31-33° sz.)

W morzu do 300 met głębokości kolorują się pyszne wodorosty (Algae) o palmowatym liściu i jasnych barwach. Do głębi 4000 met pokrywają przezroczystym dno morskie, podrzędne barwne rośliny. Nad wodą w wysokości 6000 metr. rosną porosty, które ciśnienie podwójnej atmosfery tylko; a 4000 m. pod wodą wytrzymuje diatomy na ciśnienie 350 atmosfer. Wyżej i niżej urtają wszelkie życie.

Stopnie się rozwitku roślin. - Delikatna zielonoć roznieciła zasiała się zieleń na wiosnę. Prostota i świeżość to ozdoby stroju roślin w dzieciństwie: pełna podrzewa, kolący oset, ramiący głóg, trujące cykuta niewinnie wyglądają za młodu. I na drzewach liście do bywają się z pistoletu w świeżych zielonych lub różowatych kolorach. Gdzie śniegu i nocy nie ma wszystkie żyją pozycje przedstawiają się wiosny i ozdoby wszystkich ich podziwiać można stopniowo. Te wyżywa na powały gałęzie starych drzew. Tu pełności i młodości tam rozrzybiałości i zgnilizna.

Strój liścia jest stopniu młodości i dojrzewającego wieku. Tę sumienkę obdarza je co rok przyroda. Z liści wyrzędza się u góry baldachim, ortona od palących promieni słońca i ze zwitkowych tych węgieł tak mierzą się grube nieprzemakalne skłopienia, podpodpełane tu i owdzie połączonej filarami drzew. Kulisto gnieżdżą się liście na wierzchołku powszechnego drzewa, rozstrzelono z jednego ogniska u palm, jakby tulkowate żebra gotyckich sklepień, najregularniejszą piramidę tworzą na zwiotczych szkieletach topoli, za symbol te skłonią stroje modzi rozstrzępione na gałęziach akacyi. Arbutyonie wstępiają się gałęzek. W jednych bertadnie. Liście naprzeciwległe na gałęziach jesionu i olszy, naprzemian leżące u wiązu. Okrągłowate u marzanki

niby cesarzyna w aksamicie i ostrowi (Korony cesarskiej), w formie róży-
czki z rojnika i wielkich skalnic. Jakże to piękna cała palmo-
wych drzew rodzina! od mebelkowych dalekosiężnych olbrzymów rozpościer-
ających szerokie parasol nad ziemią aż do wachlarowatych palmek, które
spotykamy po szklarniach. Gdzież szukać wzniosłości i powagi
wczesnej, pełnej cieniu i ciszy starego boru? Rozlewarzony buk obkuta
gałęziami swemi smukłej kibici brunetki jodły - Dąb z grabem jak dwaj
bracia ślubni im bardziej się starzeją tem [erased] się obejmują
Rozłożysta brzoza otula wdzięki gałęzi parasolem jarzębinę, co przy
jej boku wygląda. Klony, jawory, lipy, czereśnia, klonek na liści mo-
zaikowatych, z których rzemieślnicy wyrabiali brosze modele. Koronki
brabanckie mają tam swe wzory, podobnie walencjenki

Niknie przeźliczność liści w obec ozdobnego przepychu kwiatowych
Koron. Leciuchne tualety przesuwają się po ziemi, jak ledwie uchwy-
tne, które tak rzadko przeplatają nasze życie. Po porównaniu
dnia z nocą, kiedy roślinka przystraja się w co ma najpiękniejszego.
Pora kwitnienia, kiedy kwiatami obdarzone rzemieślnicy, to
najuroczystsze przyrody święto, a stroje odświętne wsiów, tędy a tam
bogaty i barwny, brylantowej, rubinowej i szmaragdowej zadrzy
Możeż być co bogatszego jak awanturniczy strój stworzyciela?
Purpura ze złotem i srebrem, barwy różnokolorowe rozlewają
się po wszystkich kwiata szczęściach [illegible] olśniewające od-
bijają dziwnie od akszamitnych Koron. Zarysy Kontuarów czynią
kwiaty te podobnemi do mebli rzeźbionych przy odwiecz-
nych lasów Meksyku i Peru. Ale i wonie z niemniejszą roz-
dzielone rozrodliwością. Coś z nawrzeń jaśminu wilca
konwalji miesza się w zapachu. Rozsiadają się na kwiatowych

powietrznych

powietrznych, niby kadzielnice kwiatowe kołyszące to wonne pod-
runchenie, to kolibra skrzydełkiem, ilą stworzy w powietrzu rajo
dniejsze swe wonie. — Kosaciec (Iris) zapożycza barw do tęczy. Jest go
50 gat: Kwiaty jednej brodaki; inne bez brody; Wodny żółte, ogrodowy
modre rozwija sztandary, a perelli o gorzejąco różdżkowate podobny do
motyla. Szafranów ojczyzną jest Azya. Azyi się w purpurowe
fiołkowe i białe szaty, a w środku ma szerokie pomarańczowe
blizny (Crocus sativus) Żółtych zbiera się szafran. — Miesiąc (Gla-
diolus). Warzy jaskrawe, palące; karmin, cynober, minia i
szkarłat. Żółto lamowany środek kwiatu, z niebieskimi punk-
cikami, jak szafiry osadzone w złocie, rubinami otoczone do kola-
— Foliowany ten gatunek lilij i tulipanów, które we Francyi i w
Węgrzech dzikio rosną. Hyacynt z Afryki i Azyi r. 1632 dostał
się z Judyi do Europy. Holenderzy (Harlem) doszukali się 2000
odmian są amarantowe, szafirowe i białe. Szkatuła czy roża.
ta i fiołkowe i brunatne — Jaskier żółty zwiastuje wiosnę po
tykach, nad brzegami wód gorzkich są białe i różowo kwitnące
Ogrodnicy mają go w różnych kolorach i cieniach, tylko nie
błękitne. — Anemone (zawilec) przez Wschodnich opiana, najchęt-
niej ubiera się w szkarłat barwy niebieskiej. Kaj wenery i wszy
ich kochanka stworzyła koralowy kwiat Adonisa (miłka)
Ranunkuła Paeonia (Piwonia) zamienił się ze wstydu do karnacyi nem-
ale królowej kwietników jest centifolia. Kształt, zapach, kolory
świeżość, wdzięki i majestatyczność, wyjaśniają różę. Wszystkie
Koronę najczystszy karmin rozlewa się ku brzegom przez wszystkie
tony aż do bladoróżowych liści róży. Jest 70 gat. do 2000 odmian

Georginia zwana ker dalią przyleciwszy przed 70 laty z Meksyku
rzuciła zbyt swój na rodowy. Ubrała się w pierwszy przy-
niesiony falbanek i fartuch. Przybrała potem odcienie tej Arcy-
skiej barwy. Tylko niezapominajka nie dała się swej barwności
zmienić — też jaskrawo 17 gat: pozdzielano, podobnie Verbe-
wiosnki, bratki, astry. Petunie (zamiejscowe) wielkokwiatowe
białe, fioletowe, karmazynowe, naltropiane i o zielonym
rzędzie. Ogniczki (Cachimenes), wtanka (Fuchsia od prof Fuchsa,
Ulmy jak do Europy przybył, a więc nie Linneusa jak chce Sta-
nestaw Wodzicki (1820)), werbena (Verbena officinalis), złocień (Chry-
santhemum) są same dwojnie co rozlicznych gat:

Barwy żółtej i czerwonej

Najpiękniejszej wiosny dziecinko jest Primula acaulis. Czerwony z
wielkim nieco i pokrewnym Primula elatior, przydrzewiej się salfe-
ja ale samiczem modrym, brzegowym, czarnym, fiolet: różowym, pomar: i b.
Obrębet kwiatki złotym, srebrnym lub kolorowym brzegiem. Tylko zdo
pierwotnych mebrestki — barwy nieba — jest nieplodny.

Podrzędnym wiekiem rośliny są owoce, ale i te mają barwy śmiegyrze
wonie aromat. Słodkogórz (Solanum Dulcamara), Kalina (Viburnum
wspaniszają grona szkarłatnych winienek, głogi białe (Crategus oxya-
cantha) w pyszne ubiera się korale. Trzmielina po lasach (Evonymus
europaeus) ma owoc czworograniasty, szkarłatny, niby biret Arcy-
a gdy rozpękną, kołyszą po 4 ziarnka, niby owoce dziecinek zamorz-
nych pszczół w Tona ocatki, powinnych w pomar: pielachy. Tuska swe-
wzę, płonicze zielonoś, leśne rodzinne. Bujnemu odrębnica różem mal.
się żółtość jesienną buk: jarzębina w lasach, czeremcha i głogina w ogrodach.
Na stałe i owady, co z kwiatem zwierciadło złotowe mają olej mię
oddziaływań przepych kwiatowych barw kwiatowych

Życie Roślin Część I.

Autor Karin-Lange oczerpnął z dzieł Schleidena: Lecoque
Roślinę zdają się nam rzeczą, pozbawioną ruchu i zmian. Nie obcują im
metody i mieszkań, kochają się, żenią, rozpadają, nakoniec mo-
dlą się razem. Rodzą się, żyją, pracują, cierpią, umierają.
Komórka mikroskopijna, napełniona płynem, stanowi za ośrod
ek życia, to początek rośliny. Widzi się ten płyn wtedy, co ją otacza,
i w dotyku, tkaniu, liście, kwiaty? Czyż powietrzem, gazami,
oczyszczonymi przyprawiają się sobie płynem. Owe gazy pozostają
oraz się w cukrze, gumie, krochmalu, rożne oleje i kwasy – a te
w organach zwierząt przerabiają się na mięso. Roślinny przerabia-
nie magazynowanie żywności. Pyłek kwiatowy z ziemi, pory
listkowe z powietrza czynią pożywienie, które komórki przerabiają.
Wszystko tu ulega prawom a i odporności im ulega, pod karą wyda-
wania go z wielkiej drogi życia. Co za tajemna ścieżka w tej komorce!
Kwas węglowy, wydychany przez zwierzęta i oddychanie. Kwasorod
wiązuje liściem, a węgiel osadza się w roślinie, wchodzi w połą-
czenia chemiczne z innemi pierwiastkami: i rozliczne formy wapnia bez
węgla nie żyłyby rośliny. Palisady one w zwierzętach a znaj-
kują dwutlenek w roślinach. Gdy zwierząt nie było, gorące wy-
buchy wulkaniczne gorące wody nasycone kwasami
kwasu węglowego kapały dawnego węgla (węgle kam:) dobyć ortonie.
i wrzała przez palenie pierwiastków. Komórkowe życie pracowite
i bezustanne, miliardowe. Wola wzrostu jedna w wzrostu się wy-
kształca. Lindley obrachował że w tabaku przyrasta w każdym list.
ku 2000 komórek na godzinę. Dynie pospolite w dniu 8 funty rośliny
to miliardy komórek! Jenguis wspomina że purchawka (Lycoperdon
giganteum) w jednej nocy z wielkości orzecha do olbrzymiej dorasta
daje. To 66 miliardów na godzinę a 47 miliardów w przeciągu nocy.

Korzenie, podłoży mroku cmall i powonienie, wodą życie dalszej
i obficiej znajdą pożądany pokarm. Są rdzenne (prolap:) (wspie-
rające. A wodolubni rdzenne i pędzące razem. Głębę porwali pierwi
nadi na niej rosnący ch. W strefach runnych głębiej w powyżych mniej
zapuszczają się korzenie. Gdzie rdzeń słabo osadzony, powietrzne
korzenie (gałęzie) spuszczają się i korzenią w ziemi. Mimo przeszkad
ziemi i kamieni, dotrzegamy prone charakt: obyczaje w rozga-
łęzieniu. Lisy się spykają i splatają nawzajem, rozsiadają wygo-
dnie a opędzają natrętnikami. Jędrosną i nasno się wygrzewają
melodyjne tyczą zwierzęty i znowu walką. Co lubią pomagę wyty-
pują te co słabną z braku wilgoci. Ale gdy deszcz przyjdzie, bada
nie, bo zaraz ich dosięgnie i złą pędzenia nabierają na
pochyłościach, tętnach, odłogach. Gdzie się drzewy a po latach znowu
się pojawiły.

Podziemny świat roślinny prawie nieznany. Tulasne je badał.
Grzyb to tylko owoc z podziemnego korzenia, by owoc wyrzucał na-
ziemia. Tuple całe życie podziemne. Podobnie z wodne wyrzucają tylko
owoc by promienie słońca miłości rozbudzić nowicie. Rizomy rosną
w głąb ziemi tam się rozmnażają bezpłciowo, nie widzą światła i
same niewidzialne. W Islandyi, Laponii nie ist bez znaczenia to
życie podziemne. Mnożenie dzieje się zapomocą odrośli, co rock to
szerzej jawią się na powierzchni krzywe nędzne darłowate
Todyllii, o kilku drobnych listkach. Bujność na południu. W umiar-
kowanej wybujałe i darłowata roślinność; dęby i tarnina rozłoga
Lasem bujne zimą nagie. Tylko pąprzewle na krzu i kwiat pobar-
wione w futerkach i gumowanych płaszczykach

Nasiona niby martwe, a jednak tkwi tam istnienia życia. U
nas rozbudza się wiosna, pod rozkwitłami deszcze. nasiona
pęcznieją tysiącznemi pozierności opatrzone, twarde powłoki
klejowate: żywione pokłady, niepozorne kalne tuszki, obsłonki zdrowe

bne

bue, waziane, włościanek osobno kielich, osobno koronek wygrata
Jeden lub dwa listki są pierwszą pułeczką kielicha. Wyglądają
jak drżonie listki zwinięte, skręcone, sfalowane, Liście
sprasowane, ale listek wyrasta główkę i rozprostowuje podług
rośne swe arkuszki. Wiórze listki pod światło zdenicowanej
się nad roślinodrzewą liściastwo i narzuconych nitrojów!
Brzegi albo gładkie, albo zębkowane, wygryzane. Kształt muszli
naśladuje liść Saracenii (Opawy) a liść Nepenthes głęboko
przedstawia kielichy z podrywą misterną: Liście kłonu wyrastają
parami naprzeciw siebie, wiązu naprzemianległe, grusze spiralnie.
Niektóre wyrastają wiechowem, budzą się rano. Cudne jak mimozy.
Mają wszystkie cienie zieloności. Ale są i szkarłaty, fiolety,
marmurowane złotem i srebrem, jak liść kaladyji (Obrazkowy)
Begonije (Ukośnicy) Pteryse i wiele storonników. Jedne posiadają
brzegi, inne miękkości altanizm, inne z komorowkami pachnące.
Liść ma swą młodość i rozwoszne w niej drzenia, dożywa pełni
wiekku i starości, którą rozgłaszają rośne muszelki, nareszcie żółtkiem
i cynychą skamieniałą, nim kosa śmierci go zetnie i w tłumie innych
braci pogrzebie.

Zakończenie jest miłością. Cowley pod koniec pan: Karola I
opiewał kwiaty. Bożnie słonę modlitwa swoje rymy, niektóry był
pierwszym artystem tej bogatej korony. Jak liść wystrzela z pączka
podrumieni i kwiat, ozdobny i ostrożny liściowymi kielichami.
Cóż to za barwy przecudne tych koron, co za zapachy wieją z ich
wnętrza. Bogu miłości poświęcona ta świątynia, w której kochankowie
wiecznie pełniają tajemnicze swe śluby. Przy zapalonych pręcikach
a razej wtoku ich drgają główki pyłkowe schylają się do bliźniej słupka
otoczki jednakowym pogłębieniem i wstrzęty na nią moc pyłek. Muszka
płaska gra, kwiat w pełni kwiatu rany się przeglądą, a miłości wszystkie
kwiatki na całem pozostawione tła świeżości barwy: woni a tym
nowościowe mieszkanie, dostatności ornamentyki, słoneczne
istnienie.

to wszystko na jeden dzień, na godzinę, na moment miłości. Przy
nadejściu burzy ratulają ściśle swoje ofiary, kwiecie składają
na powrót do nawadniony, prostują się znowu potłuczone odrośle i
kochankowie dorzeptują sobie przerwanych zwierzeń. U lilii
calorickiej nachylają się kwiaty całe, by zbliżyć kochanków roz-
tęsknionych. Wiązówka (Epilobium) i czarnuszka (nigella) dale
przykłady namiętności, gdzie pręciki szukają utęsknionej blizny
a blizna otwiera ramiona do uścisku pręcików.

Mokrzycznik (holosteum) rozwija pojedyncze swe kwiatki kolejno
najstarsza szypułka się odgina od reszty rodzeństwa, rozwija
białe lub różowate swej korony liczorki i oddaje się weselu
narzeczeństwa drugi rozkwita i tak następnie. Porem blednie, więd-
nieje i opuszcza koronę. W miejsce bratyk pręcików, powstaje
z kolei torebki nasion, a pierwszy wiatr majowy rozpyla
na około dojrzałe nasiona. Tak w jednej chwili wielu drzewiorów
się obdziera — Wśniegulka (boulle de neige) w hortensyi ro-
zowej przedstawiają nam próżne tarcze wesołe. Pospolity ja-
skier (Ranunculus Ficaria) rzadko dojrzałe wytwarza nasiona
kwiat zabłyśnie na chwilę, potem znika bezpłodny.
Po zapłodnieniu słupek, kwiat, pręciki, korona marnieją, cała
wiązka się rozpada. Szczoła się nawet owoc.

Żyjąc na osobnych roślinach zyskują rozdzielone, nakłaniem
i anemonowy kwiaty wiosenne storczykowate postaci, albo wichro
polecają swoje tłuczone pyłki. Fabiana w ciągu 18 lat wydaje
dwa razy owoce na rewelkiej palmie w Castello (zamek W. Ks. Tos-
kanii), gdy męska palma rośnie we wsi Lamporecchio o 8 mil odległej
Rozpostarcie dla tego przewaga wyprawy kwiecia, a potem bi-
ci aby tem talenty się rozpłodzić. Owady stawonogi nieraz od
ludzi, co za wapna bezdomniejsze, co za cementy umieją przyciągać
Ciele wiązy mistrzowie drzewa, topolowy ustrojają wnętrze mieszkań

Iz górnikami

się gromadnie nadciągnięcie. Tłuste owady [illegible]
Entroligatory ulegają kwiatom i
gromadą fabrykami wydzielają zapach kwiatów, połączony
w woni i miód. Między owa mieszkę mrówki biegają
kwiatkolubów. Beamont pri chuci je wyprzedzać wiele cechów
rzemieślniczych. Może te owady i mrówki z miodu roz-
nową pyłki samce na oddalone samice.

U nadbrzeży do roślin nor ośmiu ich miłosne zalotny. Wkrótce
pobudzeniu się zwierzchnili i nowice. Ogrodniy mierni
wyprzedzają się wzajemnie pomiędzy pędzelkiem pyłek na blonę
i tworzą tąd różne gatunki (caprificatio). W ogrodzie Kioj
w Berlinie rosła palma Seaforthia (Chamaerops humilis)
rosła, nie owoce między owoce. Dokonano się nasienia gdy
z Lipska, przesłano kwiat pyłki, gdzie rosła pyłkowa palma.
W Egipcie hodują rośliny dwupłciowe drzewa, a wprowadzają
je gałązkami z kwiatami myślimi co roku na przestrzeni
W r 1800 nie zrobiono tego i był brak daktyli.

Są owady, co się gromadzą na padlinie. Chrząszcze rodziny
Aroidów (Obrazkowatych) rosną tym zwabionym zapachem
masa ich mięsista ulega rozkładowi, gorąco potęguje zgni
liznę i masa owadów nieprzeżytych je ośmiela. U innych kwiatów
i pyłki zajmują wspólną komorę do której zakratowane
wejście, ale że są gnaty pyłki kwiatowe na mrówkę,
owad wonią przyciągnięty się wcisku do środka, i gdy wyjść
nie może, biega i kurczy się i tym sposobem przenosi tą pomiędzy
nadbrzeże patrzących na się, ale nieruchomych znadrzeckiego.

W gąszczach lasów gorącej Azyji rośnie Rafflesia (przedwiat) pasożytna na rozdziobu-ptaszyna. Wiatr tu nie dochodzi, owady tylko mogą
zwabionej, zwiedzione trupią wonią. Obsypione pyłkiem trafiają na
kwiat żeński by samej woni, siadając na niej i zapładniają. Owady

[illegible]

jak ogrodnicy tworzą krzyżowania roślin i nowe gatunki. Lepnica (Silene) i smółka (Lychnis Viscaria) mają podobnie parę listków tworzących szyjkę lepliptyk, zapiąć motylki i owady tym lepem chronią się od krzyżowania.

Nurzanica (Valisneryi) roślina wodna, oddzielnopłciowa. Żeńskie kwiaty na długich pierścieniowato zwiniętych wypływają na powierzchnię wody. Męskie kwiaty na krótkich ale licznych łodygach urywają się, na własnym pęcherzyku płynącym dojrzewają, obłupują się. W kilka godzin pękają pęcherzyki, i zalotnicy wprowadzają w ten pierwiastek życiem zachwalstwo, ale wyżej chwilkę miłości i słonecznego światła. I samice zwijając pierścienie wracają na dno głębin, by w zaciszu domowem dać życie przyjętym w siebie zalążkom. Jakaż to ramka aromalna!

Bluszcz wyczekuje jesieni do zaślubin swoich. Jego kwiaty ostatnim opatrzności podarkiem, ostatnią miłością dla na wpół zdrętwiałych owadów. Wolą mnogiemi wymianą serdecznych uczuć spełnioną. Ale chcąc pod ruinę badań ścisłego wody, mchy zielone obejmują siłę swojej płodności

Sen kwiatów. Jedne drzemią kwiatki, drugie śpią twardo. Śpiochem jest konicz nadbrzeżki, niebieniczka lub esparcetą zwany (Hedysarum gyrans), odkryty 1777 przez Monson w Bengalu, w wilgotnej okolicy gangesowej delty. Liść jest trójlistny, środkowy w środku złoi nerwy, dwa boczne mniejsze kwiatki się nieustannie na przemian. Żywszy odbywają te ruchy w młodości i w swojej ojczyźnie. Lecz jeszcze się kwiatki. Wśród dnia ciągłego upału wzgórzy walą z godziną. Z zachodem słońca ruch ten ustaje, środkowy listek bocznie się w tył, a kwiatki na łodydze, skrajne stoją wyprostowane ku do następnego poranku. — I nasze domowe śpią w nocy: potrójne ich listki przewracają się, a kwiatki się wzruchują się. Stroną na łodygach. Violor acmonoselony mowa się a dlatemie zgodni szarawo-biały. Liście grochu i bobu sypiają się na noc w gromadki. Stary zwijają

zwijają na noc w tulejki swe liście i przylegają do łodyżek
liście trzeszczeliny (Colutea) oddalają się coraz bardziej od siebie
wieczorami stronami płone do dwóch przeciwnych. Vicia sepium (groszek)
odwracają swe liście i stulają po dwa stronami spodniemi
silnej płecami do siebie. Lida (gwiazdownica Jacquina) o pierzastych
owocach liściach, opuszcza na noc liście ku ziemi. Liście pierzastej
większej wonnej (zgoja - Ruta Chalepensis) formuje na
noc dachy nad wzajemnie odwróconemi.

Komonica (Lotus ornithopodioides) na dzień Linneusz przerwany
dwa razy zamyka spanie rośliny, podczas wieczorem troiste swe
liście i okala nieco potrójny kwiatek. Podobnie koniczyna
i melonatka, formuje nieprawidłowy dzień rozkwitu na kwiatku.

Inne rośliny nie troszczą się o kwiat, oddalają się przed spaniem
od niego liście przewracają się i śpią na odwrotnej swej stronie
np. u Tulipan białego. Wiele nocą ogrzewa się z liści o Mimozy (Acacia)
i Tamaryndy w Amer: trop: stulają swe liście na 25-30 minut
przed zach: ST. i rozwijają rano tyleż minut po wschodzie. Na rozległych
łąkach Savannach bezpośrednio zwykle dormiderae. Na dotknięcie
palcem lub zwierzęta stawiają się tedyż do ziemi trzcinami zgiętemi
i wszystko wokoło podnosi się i kładzie.

Młode rośliny zapasowe tylko spiochy, dalej mniej potrzebują
w domu nie śpią wcale. np. w akacyi S:t Heleny (Acacia
pendula). — nie tylko liście ale i kwiaty zwijają, niektóre
na noc, inne wstają z wieczora, do gwiazd najbogatsze wdzięczą się
szaty. Dzika cykoria zamyka niebieskie swe kwiaty o 11 rano
czasem rzadko do 3 lub 4 po południu. Szafirowy kurzy ślad (Anagallis
coerulea) zasypia od 2. z poł: i śpi do rana. Złotożłoty jastrzębiec
(Hieracium) otwiera kwiatowy światełko i w ciągu kilku godzin za-
myka. Gorczyk śpi od południa do 9 godziny rano. Wilec biały
i różowy (Convolvulus) zamyka kwiaty o 5 z poł: Grzybień (Nym-
phaea) trzyma na falach wód cały noc cały. Kwiaty bladej Tobiasz
rozpięte obwisłe mięte tedyż i rozpasowane pogniecione powracają liście.

Lotos egipski zamyka się na noc pod wodę z wyjątkiem owadów
które zdania rozkwit na zbiorze się dobędą z kwiatem.

Ale i w nocy jest życie dobre. W środku nocnej ciszy zakwitują, w ciemności najciemniejszą woń wydają i przy podniecających nocy odbywają miłosne godowe. – Mirabilis (wieczorek) zamyka na dzień duże
otwiera go o 5 z pół. Geranium triste (bodziszek) rozwija na noc
ciemne pachnące kwiaty. Czerwony mak, groszki dzikie, wieczorek
i wiązówka, pięciorogi: dzwonki karpackie wydają nocy
do zakwitnienia. Królowa nocy ciemności potrzebuje do weselnych
godów. Dzień zastaje spełnione mysterium i owocniałe strączy kwiatu
Linneus chciał urządzić zegar kwiatowy godziny wskazujący Flora.
Nasiona. Po zapłodnieniu kwiatka rosną obfitości otoczyć pomieszczenia
pieczą nad nasionkiem sierotą. Są to pochewki, pęcherze i pierzyny
Nasiona, jak ile opuszczony trzymają długo wzrost, a zgnicie
go nie oswobodzi. Powłoka nasienna, jajko w gnieździe spoczywające.
Prostytucje i nieładnie obmyślane są urządzenia nasion z przegrodami,
kanami, ściankami, obstrukcjami. Są jedne, dwie, trzy lub kilkadzie-
siąt komorek, a w każdej jedno lub kilkadziesiąt nasionek. Przegrody mogą
błoniaste, papierowate, rogowe lub drzewne. Wnętrze komory gładkie
polerowane, wytapetowane wojłokiem, aksamitem, puszkiem. Jak
rozmaite jabłko, makowca, śliwka, dynia, strączek, głowka komonicy
kwiatki, kłos żyta, orzech. U dębu młodzi trzy kołyski, kazda na dwoje
dzieci, ale pierwsze co przyszło na świat bierze w posiadanie wszystkie
trzy komorki. Jak wielokrotne upowicie pączka leszczyny, ozdabiającej
przedwiośnie! Tryskacz (Momordica elaterium) dzwoni w południe Europę
pęka z hałasem i wyrzuca z wnętrza cymbiny nasienie dalekie tam
ziarnka. U makówki przy dojrzewaniu zjawiają się u szczelki
dziurki, u dzwonka (Campanula) tworzą się otwory na dole.
Mniszek (Leontodon taraxacum), śledziennica (Chrysosplenium)

otwierają

obwarzają owoc w rodzaj koszyka, tam wyskakującej ziarnka, ani je wiatr zwieje. Są nasiona, jakby sprężynkami opatrzone, które je w ruch wprawiają np bodziszek pychawiec (Geranium robertianum) ma nitki, które suszą śrubowato skręca a wilgoć rozprzęga, przez co ziarnka zmieniają miejsce na ziemi. Fiołek nachyla łodygę i sam wkłada nasiona w ziemię. Nelumbo dośw. wodna w Indyi ma szerokie tarcze pływające na wodzie opatrzone zakładkami, w których się poodrywane ziarnka przytrzyma nieprzemakalną tkaniną, tak samo przetrwanie się ziarnka. Gdyby wyraźnie i dojrzałe nadpleśniałe odrzucić, zwłaszcza jeśli z trawnikiem a ziarnko wypadałby pewnie fiołek na dnie głębiny.

Wojna - Proch roślin, które (podejrzewszy otoczenie) chwytają ku obronie kamienie lub gałęzi, gałęzi, inne zwierzęta mają przystosowane środki obrony, do nich: kolce, jad, elektryczne uderzenie, odstraszające wyziewy przestrzegające krnąbrnych. Rośliny toczą bój uporczywy walkiby przez dziesięciolecia. Im większa siła i szybkość wzrostu, tem pewniejsze zwycięstwo. Pod zwrotnikami jakby na gorące pięście dławią się roje zabójców po drzewach zwłaszcza jedna, ani tu w obok ruchome i zaciekłe gatunki wyzyskują dobre swoich korzeni by opanować sobie pożywienie. Wyższa dusi cieniem swoim niższe. Inne pnące się nazwisko, wzrostu, opanowuje dumny wzrost tak starodrzewu. Bujność wegetacyi tak silna że brzegi wielkich dworzą wszelkie palisady bogato oblistnionych drzew. — W ziemi nieustannie spierają się roślin, tam też coś bój zawzięty, bo walka o byt. Silna otoczy nieprzyjaciela, wyssie siedzącego i ostatek długim głodem, ani usycha. Choć na ziemi dość przestrzeni

ale

ale w cieniu bywa za ciasno. Zląd las grubieje ale przerzedza się
Zląd jeden sykomor lub parę gatunków iest pamiętnych w lesie.
Są i antypatye, wydzielinę pewnych roślin są niemożne innym
roślinom, i zbliżenie ich oszkadzają. Dąb, wiąz, grab, lipa
są w przymierzu z mocnymi roślinami. Dęby chcą uciekać
się przed świerkami i sosną. Na Islandyji wymarła brzoza i
zjawia się dopiero na południu Laponiji, choć ślady lasów
brzozowych do odgrzebują się tam. Na wyspach Szetlandzkich
odkopano znaczne ilości leszczyny i innych drzew, których tam
dziś ani śladu. Zastępy dębów i bukiów ustępują z podwoju
Co raz innym krzewom, brzozom, jesionom, lipowe lasy osobl.
wością. Las Hercyński Czeska był inny. W Tarnowskie mają
Inc br. Kłodz-Dzied: w Tomaszowskim przed 200 lat z gorą
były lasy równego drzewa Acronia cedrej rosny, a przed 20 laty
Ueped tam Gerron Rozenblüth samej sośniny Gdańskiej za
150,000 rubli; średnica dwóch Todzi, wieku 150 lat Leczą zmier-
szałe tępy odrzeźwych bukiów, a osi drzewa bujno się wali
Jest jakaś płodzwienna gospodarka przyrody. Lis wyginął
u nas do szczętu. Dziki modrzew dziś osobliwością. Fries
zauważył że w lasach Szwecyji najprzód rosła osika. Potem
przymieszały się modrzewie i dęby, następnie olszyny a dziś
tam się buk dużo tam zapanował. To samo z brzozami na
południu: ross. stepach, jedne zniżają, inne mnożą się gwałtownie
ale dziś niemane.
Pasożytnicze zioła walczą na gołe kłosy z wrogiem chrześcijańskim
zgubnemi pleśniami, opasują pasożytnicze kwiatkami ale wzniosłe
rozpościerają bój, dotrzymują się z mocą obejdą. Inne opasują mocy
nie duszą, ale szczęt ich tamują, by gnijące soki tego nie zniszczyły

(Wiosna)

(Visceum), lemici (thesium). — Bluszcz pnie niemiłosiernie, chodzi mu tylko o mieszkanie na cudzym gruncie, ale za to tyranizuje oszukowicie splotami drzewo i duszy je serdecznym uściskiem. Chmiel dziki kręcące niemiłosiernie zaniedbany krzew lub drzewo owocowe, bezczyca przygniata całe krzaki lub kamienia wyniszczającymi na koniczynach olbrzymi. W lasach panuje ciągłe walka wszelkich gatunków, przywłaszczających sobie cały zapas użytecznych promieni ciepłowych i blednica udziałem ciemnych. Samolubstwo na każdym kroku widać, pod warunkiem twardego podbudowania i mieszkania.

Roślinność zalegające stepy, puszcze, sawanny bronią zapamiętale przystępu innym, a jednak walczą obie, ilekroć na jakim punkcie zabraknie chwilowo miejscowej załogi. Nie ma tu stanowczej bitwy, ale ciągła wojna z podbojenia na podbojenie, bo prawo przyrodzonych zawiera, chociaż idzie przed prawem. Nikt tylko otwarcie nie radzi, nie pyta, a chciwość wprawę zarosną. Pod zarost: usadowania ciał: darenne.

Dzieje rozwoju umysłowego Europy przez J.W. Draper'a z angielskiego przez Tad: Korzona, dwa tomy nakład Gebethnera. Jest to uzupełnienie Draper'a „o fizyologii człowieka". Sam cel: rozważany pod względem społecznym. Życie przeszłych: cz: jest miniaturą życia narodu. Postęp społeczny podlega tym samym prawom przyrodzonych, jak wzrost ciała.

J.J. Hoda Kilka uwag z powodu przekładu St: Tomasza z Akwinu Dzieła Hennyla Taine „o Intelligencji" Warsz. 1873.

Socjaliści mają godło Proudhona Destruam et aedificabo, ale nie

nic nie budują. Jest to polemika bez Dr. T. Grabowski Mich.
poczciwa, „przeciwstek duchowy" zamknięty w sobie, tak daleki
wszystkiego co światła za granicą, wszystko nabywy, tak stanowczo
odróżnia go od niej, że bardzo zbliżenie pomiędzy jego dwoistością a
W nas jest przeciwstek sytuacyi, nie analizy (od całości do części
„Widzenia i wyobrażenia ludu" przez Nowickiego w przedmiocie
ze bibl: Wartz. 1873, dowodzą że lud nasz jak plemiona aryjskie
pojmował zjawiska przyrody pod postaciami istot ożywionych
to zrobiła umysłowość (która płci) z tego pantheizmu? rozebrała te bogdana
o kreacyę na pierwiastki składowe i ziemię zniszczyła i pozabijała
Zostawiony i potrzebujący odbudowania cuda tego otoczenia
zabrała się z nożem i do niego samego. Wykarczowała rajski
ogród ludzkiego życia i rozbiera kiedy po kawałku dowiedzieć się
syntezę moralnej i intellektualnej rasy bytu otaczającego
Jeżeli nie chcemy zwątpić o przyszłości ludzkości, to ta analiza
nie może być celem, ale środkiem wyższego porządku rzeczy. W logice
u Milla w psychologii Bain jest massa potwierdzeń i faktów
które się zgrupują dla nas dzisiaj, dajmy im tylko nasze życie
nasz ogień

Nordpol. — Już Franklin, Kane, Hall i Petermann byli
zdania że u biegunów jest otwarte morze, otoczony ocean atl.
z oc: spokojn. — D. Bessel który przyłączył się do ekspedycyi Halla
odkrył że ciepły prąd płynący z morza spokojnego płynie: Wodnodze (bij)
Newman zauważył przypuszczenie było spełnione morze w obszarze Polaris
na południe położonej, gdzie było niepodobne, gdzie z atlantyckiego przy-
bierała woda. Ciąg północny dochodzi tylko do cieśniny Littleton
albo więc Grenlandyi wyspy albo m. spokojne oblewa przez cieśninę Be-
ringa morze otwarte biegunowe, bo pod zamarzłem morzem nie ma
przybierania wody jak poprzednio Maury zauważa, jak nasadzony nie
widziała się wbrzeżyce Aron po za nacisnieniem lodu.

— De la poterie gauloise, étude sur la collection Charvet exposée à Paris Du Cleuziou. Just to że ceramika galska. Myślę natrzeciu mu Lebrecht „historya ceramiki (wyrobów garncarskich)" to historya budowli a: Też. W liście do Benjamina Feltona pisze „ustaw rządem na jednej dobie wszystkie wyroby garncarskie, wyłączywszy pozór ludzi od dnia, kiedy ręka człowieka począła lepić glinę, a z tych wyrobów poznawać gatunek rodu ludzkiego, ich mieszkania, wędrowki, pomiędzy sferami przedstawiające się wyjątkowo w prostej formie, profesji sposobie wytwarzania, kolorycie lub połysku?" — Trzeba na to zbiorów. Jedyny jest w Warszawie p. Gołębiowskiego (syna historyka Łukasza) J. Kłoda ze zbiorów wyłącznie polskich cmentarzysk z ziemi naszej.

— Złoto Dowoz dnia 26 Stycznia 1843 r. złota jako: kolorzy zapalcie masę 185 cwtów prochu wewnętrznego we wnętrze Wały Jeneckie w morze ogromna góra wapienia, przeszło 20 milionów centnarów, a drobne odłamki zostały przestrzenie pól. I cóż to rozstrzygnęło za olbrzymia siła? Ale nagle ukazał się otwór zwierzęcy dla Asonych 10 bijący zawiera w sobie najmniejsza grudka ziemi.

Estetyka Karola Levelle z IV wydania przetłumaczył Bronisław Zawadzki w 2. tomach z 58 rycinami w Gembarowicza we Lwowie. — Tom II druk Bronisławy obejmuje Kurs Estetyki wykładany na uniw. Warsz.

Bracia Sycamscy urodzili się 1816. Matka zrodziła 17 dzieci, raz trojęta urodziła poprzednio. Byli dobrze zbudowani prócz Chang-a i Eng-a, zrośniętych w piersi elastycznym płatem ciała. Zmarli?

powtórzenie

Volksz: 1874. 15. Marca.

Frezultata ukazyli le-
karzy Pankast i Allen mieli wspólny. Grali z sobą w domino, ale mało do siebie mówili
Bliźnia wspólna 4 cali długa 1829 urodzili się w Anglii, i ożenili się z dwiema siostrami. Mieli ma-
8 cali szerokie była środkiem jałk i planetarną Blisko Salisbury. Ojciec Abrahama zostawiła między zo-
prócz tego bliźnie z dwóch nami. Żyli lat 58. Odwrotny był Charg spasalizowany i żadzy
oddzielonych brzuchów tak pić mocno. Wypędzony potrafił się w Forto (brat z nimi) Dnia
się połączyły kanałami, 17 Stycznia stabł coraz bardziej i zmarł o 4 godzinie. Exg wpadł w
bliźnie były z brzuchów. Widać niepamięć i odrętwienie i w dwie godziny pomarł. Było to w Mount-
że wątroba zwana była wspólna Rivers, Surrey County. Philadelphia Medical Times z 22 lut. 1874 podaje
bo u dziecięcia jest na prawej
a śledziona na lewej stronie.
Podług Medyka

Małpoludzie. — W Siam wychodzący Dreamul ang. powiada, że
na w. Borneo na Filipinach, Terra del Fuego i w północnej części
mała rasa ludzi 4' wys. żyjąca bez domów, bez rodziny, żyjąca po jaski-
niach i drzewach, żywiąca się owocami, mrówkami, jajami, i nibi pozwala
czasem nie zdoli ani do oswojenia, ani do pracy. Ciągnie żywem
mają głosy jak gęsi (Sgwitlawa) podobną do czytelnej mowy. Twarze
ludzkie, kolendy mają inteligentny skromniejsze.

Podobieństwo Negrów Galla — Prof. Dr Hartmann z antropologii opisuje
na zgromadzeniu geogr. w Berlinie 1874. Sami się Galla nie nazywają, ale
nazwą różne narodów. Pochodzą z północnej Afryki. Na wschód rozsiedla-
ją się od Kilimandżaro aż do Abissynii, gdzie założyli państwo
Szoa. Jest są nomadami jak wojowniczym ludem. Czoło wypukłe
nos prosty, usta nie wielkie, mięsiste, ale nie wydęte. Uszy długie
i dużo pierścionków. Kobiety długie z małemi nóżkami i wielkiemi
oczyma, w dzieciństwie dobrze się odżywiają. Mówią ich za pokrewnych
z Arabii, ale są Negry. — Nomadzi pasą bydło zwane Sanga, które
mają garb i 6 wypukłe rogi. Piją z nich krew z żyły w szyi. Jeżdżą
na bykach i wprzęgają do pociągu. Są jak kobiety z długimi
ogonami, dzięki nie siadają bez wozem i Juni naprawiają zboża
banany, kawę, owoce i mięso, ale tylko po górach, bo w dolinach za

gorąco

Życie Roślin

przez Karm. Langiego (Lwów r. 1874)

Środki transportowe. Ze swego pierwiastku rodowego, ukorzeniwszy się rzadko nawet morze, rozszerza się zwolna lub szybko, jeżeli i dostatek ludzkich, płynących wodą, lecą powietrzem nasion i zwierząt ją rozmnaża, i klimat, i dawniejsza natura gruntu ją wędrówce stawia granice. Delikatne rośliny rzadko przekraczają granice, mocne zdolne zajęć kraje całe. Przy spotkaniu się granic albo wytłuczają się gatunki bardziej zdolne, i nie posuwają się dalej, albo zgodne dwie się rasy bez szkody, skutkiem że silniejszy z czasem wydrze słabszą roślinę. Flora pewnej części ziemi stanowi skutkiem ziemi tych różnych gatunków. Środek wędrówki: dwie poziome, rzucają się w górę, spadają w dolinę, wielkości granice oznaczą: wiatr.

Najpowolniejsza wędrówka ta, że nasiona spadają na ziemię albo za pomocą odrośli. Tak maszerują poziomka truskawka i dąbrówka rozłogowa (Ajuga reptans). Inne za pomocą korzeni powietrznych, które rosną w dół do ziemi i rozrastają w nowe drzewa, jak drzewa figowe, adansonie i inne podróżnikowe drzewa. Inne powstają z podziemnych pni, z których puszczają wypustki jak krzyżyk, krzyżowi pogoziny. Za pomocą wiatru korzenujących poszewa się w stadach ślazu węgierka, tarnina. Inne maszerują cebulą za pomocą bulw lub cebulek, przyrastających co rok, zawsze z tej samej strony np. storczyk (Orchis) posuwa się co rok o cal jeden, co 30 lat o metr jeden. Podobnie zimowit (colchicum) na tych stokach ślimaczo pochyłych.

Woda zabiera w dalekie obszary nasiona i cebulki, spychając je brzegami, lub powodzie wichrem i powodziami. Pascal powiada „rzeki to bite gościńce podróżujących roślin". Nasiona opatrzone przyrządami dostają się łodzi. Sadzonki z gałęzi nadbrzeżnych gdy nasion, ale ich wiele ginie i marnieje. Flory wyspowe

Dowiedz że mrozu Kiedy i bezpiecznie będziemy mogły. Wielka
przyroda opatrznie ochłodzenie lub Trzymanie na drogę. Gdzieny
wozi ładowne alp, wyrabiają głębokie doliny, Hugosi mil Kilku
z talbie środkiem transportowym. Siła kiełkowania w temperat.
Zwłaszcza lodu Kiedy może się przechować, ale gdy lód stale, pole
kilka bierzy dzieci dalekie, ale się ujmie brzegu i rośnie. Obszy-
rnie napięciowe grobleżkowanie Wiat pokrywy do rośliny
(morenę) zaludniają pobocznicami roślin dolny. Zwłaszcza
dawniej gdy temperatura była wyższa, zakres dzisiejszej to-
dawnej był potężny a rozmieszczenie na jego grobieńd gatunków
porlin rozległe. Odtąd skąd niektórych całą Polskę zalegały
Włochy z Walii Irlandii w swojemy, siadły na wszelkich
pół pewn a więc wędrowały przez Środkowy szwajcarskie
i dolny Rodanu. Dziś zwłaszcza dawniej gdy łodzie płyn-
nęły po morzu

Ze się pomiędzy powietrzem, mają Muszelka, piórka, puch,
lub balonik lekkie. Wiatr i pogoda daleko mogą, ale dzisiaj
wpadający przyjęcie i do ziemi. W ziemi z białą Mamą pałęta
z nią łączy się zagiel Matka rośli i tym balonem dalszą od-
bywa podróż.

Jeżone nasiona wędrówkę lepp, mają kaczki w tyle pod ziemię,
Ubrania uczepiają się sierści i mówią zwierzęta. Ptaki, owady
rozglądnie mogą nasienne pyłki, które z nich spadają gdzie
Że nasienie jemioły nie dostałoby się na gałąź wysokiej
topoli, gdyby ptak go tam nie zaniósł. Jaskółka i szczupa
wszystko w podległemu stosunku bez drogi ale, tam dojrzeć
nie mogła. Wydrzone pisarki leżąc rozkłada pod wiatr, aby
mogły dowiedzieć Kiedy roślin i jakby handel zamienny pło-
dów robił: między wyprawą a łodzią, między potrzebą stosu
a pogodnej krajami. Człowiek sam już przypadkiem jak
z innymi ułatwia dzięki i zakłada kolonie roślin

Wiek

Wiek roślin. Jednoroczne żyją tylko przez lato. Za to drzewa żyją długo. Stanowią one istotę złożoną z umiejętnie zbudowanych w jedną grupę. Zgrudki drzewne zyskują zieloną naturalne które rozrastają przy manewry i wydają gałęzie. Co rok warstwa drzewnieje nowa warstwa soków na gałęziach i pniu. Tak drobne polipy tworzą całe wyspy i rafy. — Na cmentarzu w Allonville w Normandyji rośnie patryarcha dębów Francyji. Dubreuil liczy mu przeszło 900 lat. Rodu 1843 miał 8,65 metrów w obwodzie. Co rok przybywa mu narośniętego słoja 0,0016 metra = 1/15 cala. — W Haie-de-Routout w departamencie de l'Eure potężniał orzech we wrześniu 1832 roku cisy, obwodu 8,70 i 8,93 metrów. Dubreuil liczy im najmniej 1400 lat — Kasztan na Etnie ma 17 metrów średnicy. — Sosna na wyspie Nanayji w okolicach Tevoray, uważana za świętą miała 10 metrów obwodu. W dniu 3 marca 1084 wzięto pod własny zarząd Pino santo i zgwałcił przepiękny dąb zakonu Santa Maria del Pino (Berlhelot Canaries tom III p. 180) — Okazy drzewach w Polsce (Włosy № 445 z roku 1874. W ciemnych egzemplarzach są w Zakopanem u Homolacrów nadkii pni dwa Limby (pinus cembra) do 130 lat stare 93' wysoki grubości 9-14 cali. Modrzewie (pinus larix). Cis jagodowy (Taxus baccata), jedyny w kraju naszym, stoi przy bramie folwarku Gruszów w Sandeckiem, 60 lat stary 39 wysoki 9 cali średnicy. Rumphius opisuje figi w Malabarze. Jedna ma 350 grubych pni i przeszło 3800 konarów. Obwód tych pni 600 metrów. Pod ich cieniem stanie może armia 70,000 ludzi. Święta figa w Anaraja pura na Cejlonie ma mieć 2160 lat. Pień ma 10-12 sążni. — Drzewo kamforowe w Nikoku w Japonii rozmierzył Sicbold ma obwodu przeszło 16 metrów, przekroju ma 22 metry II czyli 264' II. przeszło tysiąc lat stare. Od 135 lat już nie przybiera w grubości — Drzewo Baobab (sinalogłęd): Małpi chleb (Adansonia digitata) na Senegalu mają 8-10 sążni średnicy. Gałęzie poziome do 70' długie, zwieszając się do ziemi, tworzą powabny las. Adanson przypisuje im 5-6000 lat. — Lobb odkrył w Kalifornii drzewo, które

Lindley nazwał Wellingtonią, jednemu Konifer. Lobb w miesz. p. miało przy ścięciu 320! średnicy z roku nad ziemią 30' Lindley odnosi je przed do wojny Trojańskiej. – na 6000 lat zarówno Humboldt Drzewo smocze (Dracaena) w Orotava na Teneryfie. Powaliła je burza 1872 roku.

Trwałość nasion i płodzenie natury. Ziemia przechowuje we wnętrzu mnóstwo nasion, niepodobnych do tych roślin, użyźnia na wierzchu. Pastwo i wiatry tam je naniosły. Ząb przy kopaniu z wygrzanej ziemi nowa generacja roślin się tworzy. Gdy 1807 r. zbezcześcono Kopenhagę na grobach wyrosła mnogość marzymłodeń (Senecio vulgaris). Ulice domowej kurki z siadła się pokarywały R. 1778 odkryto padlinę rodzaj storczyka (Korzeń Koralowy) którego tam nigdy nie było. Zniknął r. 1811 nakazał się znowu, a do dziś znowu go nie ma. W ziemi wielkie całe drzemią nasiona i cybulki, i wystają po pokrewnych, gdy stoicze ziemię odkryje. Najcięższy mróz nie niszczy kiełkowania, Elie Wartmann wystawił na 120° mrozu, cyto, owies, rzodkiewkę, portulakkę przez 20 minut, i wszystko mimo to. Hrabia Charkolais wygnany z Paryża zamieszkał swoją oranżerya drzew pomarł: Po trzydziestu latach wschodzą prawie pokoleniu drzew. W Rossyi po wyjęciu sosen, rzuca się jarzębina, brzozy (Georgi i Pallas). W Ameryce na pogorzeliskach sosen lub brzozy wyrasta las topolowy, którego nie ma w obszarze okolicznym. Wopalonych, bosach drzewach Zamojskich, rzuca się wrzos tak gęsty, że samej miny negatywa. Na Kanaryjskich wyspach zasadzono słodkie kartofle. Zjawiły się zarazy cytryn i pomarańcz, dalej oliwnic (Hydericum) i popielnik (Cineraria) Porzucony wrzos, wosk owica i pędy warzywne, zwiastują odrodzenia się dziewiczego lasu. – W ple de France po wykarczowaniu powstały roślinności nieznane, a należące do flory Madagascar. Podobnie więc istnieje w gospodarstwie przyrody

Towarzyskie życie roślin. Dla wspólnych robót żyją gromadnie mrowki, termity, pszczoły; dla wspólnej obrony: stepowe konie, żubry i małpy; dla bezpieczeństwa w przelocie jak ptaki przelotne, dla takiejże wspólnej napaści jak psy stepowe, szakale i wilki. Wiadomo opisał jak tępią się dziki w Karpatach gdy przeprowadzają dłużyce. Ale i zwierzęce zamieszkują że gromadą to wielki robotnicy. Za to drapieżne, chytre, podstępne samopas żyją jak wilki, lisy, żbiki, tygrysy. Jastrzębie wydzielone mają odległości.

Ale co sprawcą towarzyskości roślin? — Znajdujemy ją w umiarkowanych i podzwrotnych krajach, gdzie mniej gatunków, a więcej okazów jednakich. Im bardziej ku zwrotnikom tem mniej to towarzyskości a bujność i ilościowo gatunków. Lasy u nas najwięcej odpowiadają trzech pamiętnych gatunków z Grecji: dęby z grabami buki z lipami, sosnowa z świerkiem. Może się jeden gatunek, znalazłszy pomyślne dla siebie warunki, wytępić inne? I nasiona nie są przyczyną. Sosna, świerk, jesion mają nasionka opatrzone skrzydełkami błoniastemi, nasiona olsz i brzozy piórkami lekkiemi. Ale więcej towarzyskie, jak te co mają ciężkie nasiona, co wprost na ziemię spadają. Wrzos, storczyk mają nasiona drobne i lekkie, dzwonki, wiechnyki i inne, a jednak tylko wokół gromadnie żyją. Są to nie oddzielne rośliny. Gdzie przybywa i rozkrzewia się gnidosza (Genista tinctoria) i grzeszyca (Pyrola) i wiele się dobrem rzeczem wówczas marzanka (Asperula odorata) i konicz pulla i szczawik zajęczy (Oxalis acetosella). Siedziby towarzyskości to lasy wielkie, rozległe równiny, stepy i tym podobne. Rośliny te nie są bardzo towarzyskie, jak wszystkie gatunki oprócz po wyspach i dołach, po ruinach, pniakach, miedzach, wyżynach, wyżynach po równinach La Plata, Palestyny, wyżyn Grecji, północno-afrykańskich. Masy nie spotyka ani zielarzem ani dymem, u nas on maleje, a

podbiegunowe całe go nie ma. Drogowe, skalne, rumiankowe i
skrzypy, celny te ich w ziemi pnie, rozwijają mięsiste da-
lekie swoje pnie, wystrzępią na wierzch tylko pączki, by liść rozwi-
nąć lub zakwitnąć na powietrzu. Usłużyć (Epilobium) rozmaity
są gęsto w ziołowe tadyji, by wspólnie różnymi powietrza, a porza-
mione organom rodzajowi; drugie smukłe tadpoli barwy cielistej
wydawnie wydanie potomstwa mają na celu powietrzne nasiona
wiatrom obsiewiczają; gdy przeduszne drugie wiecie żywot. Drzewa
owocowe pewne pączki (owocujące) rozwijają w owoc, drugie (pielęgnowa
wiśnie. Czasem dwie rośliny stowarzyszą się. Gwiazdosz (Aster
Novi Belgii) aster amellus, lubi stowarzyszenie pomarańczowej złoty
(Linosyris vulgaris). Gdzie Krwawnik (Anagalis tenella) kwitnie
w czerwone korony i stroi wzrok w pobliżu Wahlenbergia ze zafero-
wanymi dzwonkami, choć ostatnia najczęściej tych samą. Brzozy,
czereśnie, jałowiec tych dużych spotkasz. Rydze tylko w sosnowych
borach.

Z roślin rozmaitych robią perma głębie ziemi. Lecz miejscowa
pod ciężkimi lasem wybornie się przedstawia. Malowniczo się
płaczące brzozy z jaskrawymi czerwonojagodowymi. Jarzębiny
przytem piętrzą nagie wyniosłe skały, gdzie porozpadane, gdzie
olbrzymiego głazu ruchem porosły, przesączając wodę trzeźwi-
ącą nabłonami; gdzie się po stopniach rosy obsypka różana jutrzen-
ki, gdzie niebo karmazyn, a tonie zachodzące czerwienią obdzie-
to obraz olbrzymy dalekiej kędzi czarnych, a czarnych wrzosy.

Wiatry i rośliny mają swoje upodobania. Inna flora gór, inna
w głębiach morza, inna pod różnemi strefami, Północy i
lawanda w Prowancji, Cypisec na pustkowiach Europy. Wrzos
jałowiec, jarzębina, ostromlecz. Gdzie wyprawy, tam moje nogi
wędrowały w dalekie lat porośnie wiedziały, bo rośliny podróżują

Ktorzy są z Arabiji. Najlepsza to Kawalerya u Egipcyan. Jest nawet obficiey ale mało ma znaczenia – Wozownicy kwoczą pod siebie, podrzucają tułkiem i strzałą, nową pułki, obuczony podarł, i dawaj ze skóry stonca lub rzymowca. Są odważni i obrotni ale wierni. Skłonni do nawracania na chrześciaństwo. Pojęcie czci dzieci, zasada złego i dobrego, i niewidzialnego w niebie Boga. Wielu jest mahometan. Bóstwo – Odważni i dumni, wolą umrzeć niż co niewolę się dostać. Kobiety ich pełno niewolnice i pełno żony wierne, pracowite, strojne, dumne. Przy cywilizowaniu Afryki. Stanowi Polska nogą warunek cywilizacyjny. na brzegach Kongo.

Sakuntala (pierścień przemawienia) dramat Kalidasa – Herder powiada że cały powiązanie tu splotami z Kwiatów. miejscami pięknie, jakich nie ma w poezyji greckiej. Przekład alfreda Wolfa. gen zgermanizowało i zmieniło ten dramat. A co to nam za woni Kwiecistości!

Millosierdzie ukończył 2gą część dzieła o Słow: misjonach własnych misjonarzach (przeszło 700 razy) odkrycia zagraniczne i kłady odległych kolonizacyj

Szpital St. Małgorzaty. Jest Plinius wspomina o „Lezynach“, bohaterskich Lezy, miał tu swą świątynię. Na wyspie S. Mal: stało przed Rzymskiem miasto Vergoanum. Była warownia i arsenał. Wyspa S. Honoryusza r. 699 było tu 3600 zakonników, braciszków i przytułków. Richelieu zajął twierdzę dla Francyi. Fort St. Mały zbudował Vauban. R. 1686 St. Mars przywiózł tu wielu czarne (masque de fer) z Pignerol gdzie już trzymał od r. 1666 zaś 1693 przeniósł się do Bastylii, gdzie 10 zmarła ofiara ancien regime.

Charakter Samuela Smiles przełożył Zabłocki Edw. (Złoty 1884). Smiles zaadresuje wiele dowcipnych myśli o nauce i doświadczeniu „Wszędzie gdzie wielka myśl ma swe ujawnienie, musi być „Golgota“ (Heine) – Kolumb. Les. Bruno, Galilei. Rog. Bacon franciszkanin siedział 10 lat w więzieniu. Pisma jego spalono. Dla chemii podróżuje o magii. Vestalinis, dla

nauki

Jako znaczy sparkle Homing.

anatomicznie i fizjologicznie. Fizjologia skazała na śmierć. Król herszt się uśmiechnął i mniej odbył pielgrzymkę do ziemi S. Elmore, młodo w powrocie w Zante. Śpinozy wyparli się żydy. Bez pewne geologowie jak Buckland: Da, Sedgewicka oskarżają, że się w sprzeczności z biblią. Kiedy D. Harvey ogłosił teorię krążenia krwi, lekarze ogłosili go za wariata — Plato „świat jest listem Boga napisanym do ludzi". — Z wyrzeczeń: Bacon wiedzy, idą mędr: wiary. Tomasz More oddał życie za wiarę. Karola Boga Matg: Roper wyprosiła sobie łaską głowę ojca, i kazała ją pochować z sobą.

Głuchoniemych wielbiet pierwszy powitał dla ociemniałych 1784 w Paryżu za dra ramem Hilantrope Hauy. Dla głuchoniemych dużo więcej uczynił Abbé de l'Epée (ur. 1712 + 1789) i przez Samuela Heinicke w Lipsku (ur. 1726 + 1790). X. Falkowski 1817 r. założył go w Warszawie. Dziś jest dyrektorem Pasłowski — Przyczyna w tych: rodzicach, ozięble między uczuciami, skrzętnej, pijaństwo, rozwiązłość. Po urodzeniu lęgnie, skarlenia, przeziębienie: wypadki: Głuchoniememu topór to wielki egoista, dlatego tylko o zaspokojenie ciała, podejrzliwy, zawiedziony, wiecznie, pewien za rozumiały, uporny, chowbray. Brak pojęcia o Bogu i o moralności: Nauka jest metoda poglądowa.

Przeciw Darwinizmu. — Botanik Naegeli że nie wystarcza do objaśnienia morfologii roślinnej. — Askenazy Heitzing ze Winterthur Der Darwinismus Lahr. 1872. odmienne pochodzenie i podział formy, — Alex: Braun: Ueber die Verjüngung im Cultur Lexikon Der Naturwissenschaften 1872. przyjmuje obok zewnętrznych czynników, wewnętrzne przyczyny i prawa, — Najdziwniejsze między botanikami jest Albert Wigand: Der Darwinismus und die Naturforschung Newtons u Cuviers 1874) wykazuje sprzeczności z zasadami nauk przyrodz.

Chavalder pozer Sam. Smilesa „Człowiek powinien mieć odwagę być sam sobą a nie cieniem lub echem drugiego. Musi sam siebie czynić sobie zdanie i przekonanie: „Kto nie ma odwagi własnego zdania jest nieszczęśliwcem, kto go mieć nie chce jest próżniakiem a kto go mieć nie może głupcem". „Lepiej, powiada John Pym republikanin – że cierpię za to, że mówię prawdę, jak gdyby prawda na tem nie cierpiała że jej nie mówię". Tacy ludzie przedstawiali powszechnie czynną siłę świata. Gdyby nie walczyli natrudzenia ze złem, świat padłby ofiarą samolubstwa i występku. Dzielni i odważni ludzie kierują światem, prowadzą go i panują nad nim. Życie energicznego męża jasnym odbija się promieniem myśli jego, duch i odwaga, którą za bo. Dziel wszystkim przyszłym pokoleniom

Energia, która pomnik środkowy wznosi się na woli; tworzy cuda zapału, dzięki której charakter jest podstawą mocy kaźdego wielkiego czynu. Wiara swoją wolę i postanowienie w innych. Nie rzekł Diogenes do Arystenesa ale mojej woli być tu mu nowienie nie pokonasz. Intelligencja bez energiji mało znaczy energja z pewnym stopniem mędrości wiele (Mahomet, Luter, Knox, Wesley). Tyndall powiada o Faradayu, „w gorących chwilach powziął postanowienie, a w chłodnych je wykonywał". Odważni i szlachetni. Edward Czarny zwyciężywszy pod Poitiers, uwięził króla francuskiego i jego syna. Na wieczerzy im usługiwał. Kapłan pochwalał Dziełowi – Ktoby walkadzeniu pracę swoją o całkowaniu rozwoju z zgłaszeniem przywilejów, – że czyn sam dawno przemówił. A nie wypowiedzieli tego: Sam Bóg dopiero to w 50 lat powiedział.

Praca jest życiem. Bez zatrudnienia nie można być szczęśliwym. Natura nałożyła robotę obiegu przykrościami i zmęczeniem. Utrudzenie koniecznem jest, aby poczuć rozkoszy wytchnienia. Próżniak wegetuje tylko. W Kompanii w Anglii nocą w pracy zastępuje w drugiej miarę zmęczonych "Wynagrodzenie dla tego, który nosi ciężary." (Napol. na S. Hel. do pani Balcombe) Niezmordowany pracy W. Scott, H. Walrat, Arkwright.

Bossuet'a do stanu zwano Bos suetus aratro. Soberg poeta Szwed. przyjął przydomek Vitalis (życie walka) a Fryderyk Nordenberg Novalis. Pracowicie żyć w czasie, ale czas o nim. Nie było znakomitego męża stanu, któryby nie pracował. Pracowity tylko z siłą, prawdą stabi. Literaci, poeci, uczeni pracowali na dłoń w innych zawodach i urzędach. Villani historyk był kupcem. Dante był chemikiem i handlarzem ziół. Galilei, Galvani, Farini lekarze. Goldoni prawnik Szyller był felczerem, Rabelais lekarzem, Franklin był drukarzem i mydlarzem. Najwięcej z nich pisało w wolnych od pracy godzinach. Ricardo ekonomista był bankierem, podobnie Goethe autor hist. Grecji i Jan Lubbock badacz starożytności. Montaigne mówi o filozofach: „wielki byli wielkimi w umiejętnościach, w czynach byli pośród nich". Wielkie talenty spekulacyjne a praktyczny są to całkiem dwie różne rzeczy. Tam myślenie tu działanie. Są wyjątki jak: Newton, Arkt. F. Herschel jak bracia Humboldt. Niebahr był rachmistrzem przy artylerii: Consulant, potem potwierdzonym regulatorem długu narodowego duńskiego, następnie w Berlinie był sprzedawcą bankier, a przy tem nauczył się arabski: i Tawernierich czytało a w nie historyk: Laplace za Napoleona był złym ministrem spraw wew: za to Dan mianowany pierwszym ministrem odpowiednio godnie temu stanu: „Wydał niebo prawa a mocą tyranowi ziemskiemu" Turgota, który rajmował ekonomię i pisał Encyklopedię wiedzy.

Pitt i Fox wrócili do siedzib Hans. Canning i Wellesley przetłumaczyli po ukazaniu ziemiodów ody i satyry Horacego. Jerry Lewis autor „Astronomia u starożytnych i rozprawa o pochodzeniu wydań romansowych, redaktor Edinburgh Review, czy urzędował czy nie, zawsze czytał, pisał i studyował. Hrabia Derby wydał przekład Iliady Gladstone „Siedzy o Homerze" i przekład Tacitusa „Bytnie pisarze". Disraeli napisał Lothara, Russel, Normanby, Bulwer pisali wiele Mojowa praca wyjęta. Stroi się więc przekładowania i pospiechu. Wytrwały i odważny duch nieśmiertelnego jest uwieńczenia przy nieprzebraniu charakteru. Wytrzymać radzi i smutek z godnością. Sy Chasalbcay i u Lobiet. Nist nad nie w chorobie i strapieniu odważniej nie znosi cierpień. Sędnoś charakteru przybiera z wiekiem urodu i powabów. Chrzestnica w Trembooli Caroline de la Fremoville wzmocka admirała Caligny, bronił zamku przez rok cały i otrzymał trzymiesięczne oblężenie. Lady Franklin przez 12 lat z wytrw. tożej nie traciła nadziei odszukania męża. Gdy wróciła otrzymuje wyprawę (ostatnią + Fox pod kapit. M'Clintock skuteczne... Dzieła ze więzienia przeglądał mierne mowa i przy odbiegu północno-zachodniego przejścia śmierć znalazł. Pani Fry i panna Carpenter reformowały więzienia. Zapomniała ze Sara Martin córka ubogo i wzras sierota. Zarabiała szyjenga na dzień życiem. R. 1819 wtrącona do więzienia w Yarmouth kolejno ich obchodziło z dziećmi. Pracowała nad ich poprawą. Była i innym więźniom pomocną i nauczycielką. Nauczyła ich robót. Lat 20 poświęciła ich pracy. Magistrat wynagradzał ją 12 f. szt. rocznej płacy. Dwa lata ta płacę pobierała, ale ostatnie prace i nieodp. więzienia pomieszkanie kwarta.

Muzyka Corda pulka Donizettego. Musevère de Trovatore za plastyczna
ozdobne są Undine, spiew Króla Lodd. Malarstwo Magdalena przez Correggio
w Dreznie - Bataille de Civitella en 1855 par Roger. Ekspresyjne koronacja
medeli bos. p Giovanni da Fiasola. Diana nad śpiącym Endymionem przez Gio-
detta Friosona - Sacre de Louis XV a Reims en 1722 par Emil
Signol - Jacques Molay grand-maître prend Jerusalem en 1299 p. Jacquand
Godefroy de Bouillon retada trofea 1099 p. Granet. — malar słynne ailesnym
pędzlem van Dyck a Tenie David na upodobanie w rzeźbach Kazeneuzych Antiq
Styl bizantyński dali tutti ciężkie, pilary i sklepienia ięzkie. Styl gotycki lekkie
i lekkie z filarami z cienkich żytek, sklepienia w rzyach smukłych.

Serdeczności Fenelona w Galatei; Estelli; Kaczyńskiej Lineuszowej. Muzyka Jamika
Szwajcarska Weigla; Romans Cherubiniego. Pieśni Tauberta. Mal: Greuzego
sceny familijne i domowe

Humorysta Podróż sentymentalna Sterna. Dziad i baba Krasewski: a muzyka Moniuszki
Car i Cesla Lortzinga - Hogarth w malarstwie

Sentyment Heloiza Roussa Sentymenty wieczny w Undine Szymanowskiego. Adolf i Julia
Kropińskiego muzyka Jesonda Spora malarz Ludwik XVI rozdarcie i śmierć
ubogim 1788 p. Hersenta. Wawrzyn: styl renaissance

Mantyssowie Papiery diabła Jean Paula - Faryz Mick: Krolowa Wróżka na Łysej górze
Olizarowskiego. Muzyka Cherubini: Chór pokutnic z Roberta
Diable Meyerbeera - Śpiew pijacki w operze Straus - Piosenki studenckie.
Malarstwo Kornelisz - Albert Dürer. Architekt: chrześcijańskie ze wschodnimi

Narodowość Cała lit: polska. Muzyka Kurpinski Lanckoronski i Królowa
i Górale - Chopin - Moniuszko. Msze Chevalierga. Oratorium: Elsnera, Polonezy
Wodzińskiego i Ogińskiego, Mazury Studzińskiego, Mierzejewskiego. Pieśni
Lubowskiego, Nowakowskiego - Tańce Wład: Madurowicza malarz Smuglewicza
Hadziewicza, freski Stachowicza na górze Kalwaryi pod Krak: Konne
Orłowskiego, sceny rodzajowe Grechowicza, gmach Sanla Bradowskiego. Mark
beusze Stattlera w Krak. Rycerzy Art: Olesnickiego. — Wit Stwosz Nis Wład:
Olesnic: Architekt Kamieniec Klony obud: pałac Lanckorskich. Eigner co wydawał
Kościół Alex: w Warszawie

Robertson Jean Paul, Byron, Montalembert, Krasinski — Beethoven, Bach, Mozart
Rossini, Donizetti. — Rembrandt, Rafael, Paweł Veronese, Murillo, Delaroche
Ary-Scheffer, van Dyck — Ex architectis Errores

Allechdot Poezya Obrazy Wolanda. Proroctwy Króla Arturza, Frydenghelda brody Muzyka Melizyna Mendelsona, Undyna Lorzinga Obrazy Lieberta, Hansa Italian Król Karłów Krasnoludy, Cenerentola (Kopciuszek) Rossiniego, Freischütz, Euryanta Oberona, i król dębowi Liszta. Malarstwo Natchnienia Rubensa (cykle, galerye, sale, kaplice). Archit: zamki, lub gdzie przemiana.

Fantazye Egmont de Medicis: Han: IV w rozmyślaniu Rubensa. Dyana polująca w lesie, geniusze z Cupidyna przy Fialboni, sceny z Miltona Dantego, Fausta Goth: przy ari-krepse — Rzeźby: Rachel z postaci geniuszu trag: w sali Théâtre français Muzyka Sen nocy letniej: Hebrydy Mend: Barth. Sen arcyksięcia Carla Marche des ruines Bethovena. Devéries Roselina Opery Robert Diabeł Meyerbera, Flet czar: Mozarta, ustępy Diabła Müllera.

Poezya Tytus nowy: Odon. Komedya boska Dantego, Orland furioso Ariosta, Sen nocy letniej Szekspira Hesperus: Tytan Jeana Pawła Titana Zaleskiego, Lilla Wenedy Nowackiego. — Archit. Alhambra. Pałace Cesarzów na Wschodzie Piranesiego w Mon: pałace wystaw i pogl: domki pustelnicze: ogrodnicze

Leżymorze Mal: amor całujący Psychę Franc: Gerarda. Jubal Jordaensa sceny pięciolinie Muzyka Doehlera grande nocturne. Lieder ohne Worte Mendelsona Napoleona Lisberga, Espoir Gutmana. Lunatyczka Bellinego: Alessandro Stradella Flotowa. Poezya. Tasso, Lamartine: Béranger, Mickiewicz: Brodnicki, Schiller: Goethe, Byron: Walter Scott. Pindar. Ody Horacy, Barbier: Janicki: Romancero pot Marya Mała: Sonety Petrarki Archit Wieża babil: wieże kościelne: zamkowe, minarety tur., obserwatorya

Elegia w muzyce miserere de Trovatore, de Lotti, lamentationes Carpentrasa, requiem Bacha, Crucifixus Lottego, Glockengloriante Hoelela Liebeszauber Klary Schuman, Gwiazda der liebe Thalberga, La Traviata Verdiego. Poezya elegie Tybulla: Propercyusza, Wiosna Mickiewicza Konrad Wallenrod: Archit: elegijo-pomentarzach. Satyryczny malarstwo pot Monier francuz: i niemiec Mozart. W muzyce scherzando, Rondo capriccioso Mendelsona. W poezyi Juvenalis, Persyusz, Boileau, Lecyana Satyrstwa i bogice. La pucelle d'Orleans Woltr. Trad: Enaidy Blumauera

Legendy. Obrazy Mireilla, – Wniebowzięcie M.B. obrazy Arc-Strefera do Fausta. W murycie Machabeusze Haendla, Tannhaeuser Wagnera, ballada Chopina – Legendy Mołomuszkiego Witowskiego, Odyniec. Ballady Brizzi

Polidyta. Mal. Cudera rewol. fran: r. 1792. Wrodowskiego obraz gdy Alex I odbiera rezyg. Orleli: i prof. zgłosi na uniwersytet. Muzyka God save the King z tego zbioru Frankowskiego rzecz polska rzeźi, Marylianka przez Lisle. Franz der Kaiser Bethovena Sie sollen ihn nicht haben den freien deutsch. Rhein Zenkera. Trzeci Maj. Marsze jak en portant pour la Syrie Chœurs de Judas Machabée Haendla, Chœurs de Charles VI. Halevego. Biała dama Boildieu Archit Zamku Król: pałac Buckingam w Lond: zamek Król w Windsorze. White hall sala ozdobna na obiady najpiękniejsza budowa w Lond: pałac Lond: Sommerset w stylu włoskim, Kromwel tam mieszkał. Ratusz Hotel de Ville w stylu odrodzenia, burzy, koszary, dworce, fabryki.

Lwów w mal: obrazy Melchiora, Hondekoetera, Alberta Cuypa, van Dycka, Ruisdala (komedyjki sceny. W muzyce Don Juan, Wesele Figara, romanse pana Sand i Eugenii Sue, komedye pamiętn: teatru.

Historya Mal: Porwanie Sabinek przez Dawida. Nap: w Rastatt przez Art Gross, bitwy aleks. W. przez Charles Le Brun, bitwy Filipa Wouwermana. histor. pejzaż mal Horacy Vernet. histor opery: Semiramida, Wilh Tell Rossiniego Vadzia Donizettego Nabuchodonozor Verdego, Korsykan Bethovena, Hugenoty Meyerbera Poezya. Wojna chocimska Potockiego Schahname Ferdurego, Sprawy hist. Pan Soplica Krasickiego Archit najwięcej ruin up na wyspie Wight. Jersey. W Nimes w Arles ruiny amfiteat rzym; r. Kąpieli rz. w Baden Baden, Kapele Jana Apartamenty w Paryżu. Dolmy altyckie

Etyka. Kromwel przed bitwą przy Dunbar przez malarza Schotta czytający biblią i gotujący się na śmierć. Sprawiedliwości sięgające zbrodnią, personifikacya przez Piave Prediori Muzyka Mantachi i Capelletti Bellinego. Utwory historyczne Ethamerina Voglera. Poezya. Śmierć Abla Gesnera. Zwycięstwo Naturalne W. Wary z Wallefeldu Goldschmieda Tryumf religii Europejskiego sądu Libussy Archit szpitala jak Greenwich hospital, hôtel des Invalides Cités ouvrières. Palais de justice

Mitologia

Venus de Medicis we Floren: and Hellapono Praxytel:
Venus victrix wykopana w Melo jest w Louvrze przekład wyo, co daje morze natura.
wpływ: z Palmyry, Niniwy, Babilonu Kaldejczyków i Canova rozwój rzeźby tych posągi
Malarz. Endymion Igrzy i przyjęć: rozkaz: Diana przez Girodeta Trioson
Diana przez Lebrun. Tytany z Olimpu strącone przez Paolo Veronesi. Olimp Rafaela
i sceny mitolog: Guido Reniego.
Muzyka starożytnych mieszała się z religią, przy obrzędach religij: Plato = filozofii
mity do Orfeusz: hymny na cześć Kalliopy w dziele M. Laborde. – Śpiewy gregoryańskie
na cześć starożytnej: śpiewacy – Opery Orfeusz i Alcesta Gluck a Orfeusz i Eurydyka Haydena
Safo Gerarda. Alcesta Weigla.
Poezya. Pieśni Homera Hezyoda Bachantki Eurypidesa. Edda skandynawskie pieśni Ossyanowe
Architekt: pieśni: obel: katakumby egipskie i perskie. Olbrzymy celtyckie Parthenon przez
Pericklesa zbudowany. Pantheon egipski dziś kościół S. Piotra. Kościół Salomona
budował fenicki mistrz Hiram. Kościół S. Małg: w Paryżu = świątynie Dyany w Efezie
Walhalla = świątynie attyckiej
Natura

Malarz. Canaletti: dal widoki weneckie i warszaw: Claude Lorrain. krajobrazy
Wieczor letni przez Pegasa, mgła perspekt. Joseph Vernet la rade de Toulon
de Bordeaux de Bayonne. Wschód i zachód sł: przez Cl. Lorrain. Burza morella
nad brzegiem Holl: przez Ruisdala – Zwierzęta kwiaty owoce malowali Audrin
Desportes, Snyders, H. Jean. – Portrecisci Verotari, Tycyan, van Dyk, Lawrence.
Muzyk. Hymny r. Haydena; pustynia F. Davida, harpe éolien Wiegera, l'écho des mers
par Massini
Poezya. Hymny r. Tompsona. Polow: na jelenia w Leicestershire Delilla Zofiowka Tremsa
Saraktyna Sybilli Wov. Ruan o ziemi u. W.S.
Archit: Amfiteatra wodą oblane, Thermy, kąpielnie, wodociągi, turecke meczety
Lalandia malarz. Wieś Rubensa, pasterze arkadyjscy Poussina. Zapis i kloc Gerarda
powrót do zdrowia i wynagrodzenie przez Leopolda Roberta – Muzyk: Symfonie pastoralne
Bethowena i Szturma. Le rossignol (melodram:) Liszta Melodie russe p. Wallace, Wiegel
Lied Tauberta – Archit: budowy w Herculanum Oranjerie i Sanssouci, Caserte Soto. Wilanow
Pałacy
Bajka. Mistrz. bajek Lafontaine

młodsi, polepszeni odmienie myślicie, o podjętą dalej i ozwiną myśl filozofji słowiańskiej. Im to w szczególności, tym przyjemniejsze i świątynie przewodnikom na polu narodowej umiejętności, w szczególności poświęcam to drugie wydanie praw moich

Brdowo pod Gołańczą
dnia 20 Kwietnia 1874 r.

Dr Libelt

Święte rodzina Rafaela Santio, święty niebiańskie osób
Powrócić panny Mar. Murillo najpiękniejszy rysunek i zachwycający
Wesele pańskie Paulo Veronesi
Święta rodzina przez Vanzucci il Perugino
Spotkanie Jezusa przez Overbeck w fresku w Rzm. Dwaj Holbeiny po olejni niem.

Murylla
Allegri z XVII wieku miserere jego najdawniej piękne
Anerio z XVI w. jeden z tworców nowej szkoły — Cherubini Gluck z XVII w. Graun z 18 w.
Haendel z 18 w. Haydn z 18 w. Mozarta Requiem, skoncz kompoz: przyjęcia śmierci
Pergolese XVIII w. stabat mater 12 głos: Weber Karl Maria 18 w.
w ostatnich czasach. Jansbacher wrócił Voglera. Eibler nadworny kapelm: w Wiedniu, Aiblinger
w Monachium. Drobisch z Augsb: Dwaj Schnablowie z Wrocławia Josef Hartman Stenz
umarł w jednej rzec Wiedeń Franz i Ignacy Lachner

Poezya
psalmy Dawida i pieśni proroków Sąd ostateczny Jezaja, Raj utr. Milton Faust Byron
Goethe, Messyada Klopst Zygmunt do Boga Worcell. Prawej: rod. Bohdana Zaleski Jerzy
Hohenstaufi. Wymowa Massilon, Flecher, Bossuet, Bourdalou, Lacordaire. Schleiermacher, Skarga

Architektura
Kośc: S. Piotra w Rzymie = Panteon w Paryżu = Kościół Wi. w Warsz.
Kośc: S. Zofii w Konst: w stylu byz: S. Marka w Wenecyi. Kremlin w Moskwie
Gotyckie 2 od Erwina zbudowane w Strasb: i Freyburgu Bryz. S. Stefan w Wiedniu St. Michael de Gedule
w Brukl: Notre Dame w Paryżu. S. Pawła w Londynie. Opactwo Westminsterskie: Tamże. Kościół w Westminsterze
ze grobami królów — Od czasów Pugina architekt katol. budujący w anglii kośc: w stylu got:

Nauki: dyd.: Mab Szkoła filozofów Rafaela. Tryumf Bachi Gallego. Natura i religia Rubensa. Muzyka Etudes de Berbiguier, Czerny, Kreutzer, Doehler, Clementi Adams. Sługa duchów Pauschorowa - Les fugues Bacha. Poezya fragmenta Homera Orfeusza Anakreonta Demokryta, Hezyoda, Pindara pisali o filozofii. Teogonia Hezyoda. Poema o religii Racyna, poema o człowieku Popego. Wezwanie do Delewela Midi: Georgiki Wirg: Ogrody Delilla. Rolnictwo Tomaszewskiego Rzemieślnictwo Normanda. Longinues o wzniosłości Telemach Fenelona Listy Urnemera Podróże Anacharzysa Barthelemego Normandy Natalona Harpenskiego Architekt Cyrkulnia w britsch museum (Lond) w stylu antyk. Bibliotheki: Muzea. Musée Cluny w Paryżu

Dramatyczne: nie powinno: do teatru: Komedya boska Dantego. Faust Goethe, Narzeczona Korsarza Wasilewskiego, Anbelli Ks. Manelli Słowackiego. Muzyka Car i rzeźbiarz Lortzinga. Sen nocy letniej Mendelsona. Malarstwo Józefa Overbeka Bitwy Ari-Scheffera, Delacroix, Delaroche, Wernera, Gwona, Architektura: La Scala w Medyol. St. Carlo w Neapolu. Covent Garden w Londynie.

Komiczne: Arystofanes. - Plautus i Terencyusz - Kotzebue, Birch-Pfeiffer - Scribe Delavigne, Alfred de Musset. Fredro. Organy Węgierskiego Muzyka Cyrulik sewilski i Włoszka w Algierze Rossiniego - Matka Holowa. Malarstwo i sklepy Aubera — Malarstwo Komiczne obrazy Briarda. Rozbicie okrętu Medusy pour Garicault. Sceny oborowe pour Martin. Rzeźba Salvy i Farney. Architekt. Wieże pochyłe Pizańskie

Tragiczne: Eurypides: Sofokles. - Racyn, Kornel, Wolter - Charlotte Corday Ponsarda Diana p. Angier. Kaligula Alex: Dumasa oja. Ghiński Węgierka, Ludgarda Chrapińskiego. — Muzyka Belizar Donizettego, Nabopolassar Rossiniego: Werdego Żydówka Halevy'ego, Fidelio Beethovena Malarstwo Chrześcijaństwa Jos: Grey Pauta p. Delaroche. Bitwy pour Ari-Scheffer. Prix de Prague 1741 p. Aug. Couder Prix de Courtant: par les Croisées 1804 p. Delacroix

Dramat Madem. de Seigliere Julusza Pardon. Le roman d'un jeune homme pauvre
p. Octav Feuillet. Gabriella p. Emil Augier – Muzyka Don sierot Wagla
Zampa Herolda. Alina Berlioza. Nabuchodonozor Werdego. Herculaneum
Davida – Malarstwo Henry IV devant Paris en août 1590 p. Rouget. Bitwa pod
Reims 14 czerwca 1672 p Louis Testelin. St Jean d'Acre podbicie tej Krzyżowców
twierdzy serce 1191 Blondela.

Epicznosc Farsalia Luciana. – Muzyka Oratoria Haendla. Josef Egipski Mehula. Stwo-
rzenie świata Haydena. Ifigenia w Aulidzie Cherubiniego. – Malarstwo
Eneasz z Dydony p. Guerin. Polifem przez Franc Perrier
Jerozolima wyp. Tassa. Lusyada Camoensa. Wojenne pieśni Ossyana
Muzyka Trubadury. Laudi spirituali w bibliotece florenc.: Malarstwo Bi-
twa pod Ascalonem przez Bostor 1099 p. Emil Signol. Bataille d'Ascalon 1177
p. Larivière. Zdobycie wieży Malachowa w Sebast: 1855 przez Francuzów.

Wewnętrzność: Oblężenie Korynthu przez Byrona Omara Gendalina poemat ~~arabski~~ Ali
Bajsi La Pucelle d'Orleans Woltera. Muzyka Armida przez Gluck
Tannhaeuser Wagnera. Malarst. Procession des Croisées autour de Jerusalem
1099 p. Schetz. Charlemagne traverse les Alpes 773 p. Delaroche

Romanse Jean Paul w Niemczech. Wandeveldt w Holandyi Muzyka Templarjusz
i Żydówka Marschnera. Wesołe niewiasty windsorskie p. Nicolai
Malarstwo Atala i Chactas p. Girodeta. Archit. Ville Arvida około
Parysa

Klassycznosc Hiszpańska pod Cervantesem, portugalska pod Camoensem z wyjątkiem
i Romantyzm: Muzyka Klassycy: Rossini, Bellini, Donizetti, Verdi, Cherubini, Michaelo
Orlando di Lasso, Leo, Durante, Palestrina, Caldara i Mercadante.
Romantycy: Hayden, Mozart, Betowen, Bach, Schuman, Mendelsohn Bar-
toldi, Wagner. Wśrodku stoją Majerbeer, Halevy, Aubert i de Berlioz
Malarstwo Wenera Tycyanowa jest u p. ultra klassyczne. Rom: Rozbójnicy
w Skale p. Salvatora Rosa – Kochanka wzięta polegająca Ari-Scheffera

Klasycznosc Ossyan etc. etc. i Byron. Jean Paul romantyczny
Etc. etc.: Krasińskiego nieboskiemu Słowackiego kordyanu.

in gallo.

1. O miastach. Reformacja w Niemczech, do Śmiałych i dalszych wieków, rob. rozp. w Speichaper 1540 r. 1. zeszyt p. 229.

II. O przysiędze.

Jako nie ma prawa karać za ubliżenie Bogu, jeżeli karać za ubliżenie człowiekowi. — To prawo prawdziwe: nie ma być przysięgi jakiej wam dziś do czynienia; — je le pere, a nie je przysięgam Bułkaya dl: Daly mi fo: przysięgę że prawdę powie, a nas ze prawdę powiedział. — niekogdakolwiek Francuzów nakłaniano dobrem i złem aby się stronę o to lub owo zapytał: jeśli powiedzieć się że fałsz zwiastuje, co przeciwne stronie a dzięki mnie kara jest na Hugenotów przyjdzie. — A nas tylko dana przysięga do pewnego stopnia mu prawdę powiedzieć. — Przysięga u Chrystusa nie była ale dana nikogo z tych. —

III Ludzie małżeństwo się pozwie w Pierwszy Martin i Magdeburgskim. Pan ma przez pełnomocnika na rozprawie a chłop musi osobiście na pana wyjść. — Pozew pełnomocnikowi po 25 fr. razem. — Miłość przez doświadczenie je wiara nie aby był depozytalny sekret, więzienie - 2 d. — Kirchheim chwali że ich dał do Bezmaul: 6

Przewrotność umiejętność wynajdywania gniazd: złamik nigdy prosto do niego nie wlatuje; lwica zaciera ślady prowadzące do młodych, wróble w pościeli: Afr: wanują gniazda ich nimi z rzadkiej materyi: wężów. Przy jednożeństwie ojciec obrony bierze samica. Do drzewienia jest dobrem dążeniem drzewienia ambonyona, ale pódle nie przedaje matka widzieć w potomstwie rzadkiej swego życia

Cudowne bez czata przemawiania pieśni wypędzanie nie mogą, mięć i o ciało dbać należy, na co też całe przemowy pilnowanie godzi

Porównanie wypowiedzenia przyszłego pod wpływem wprowadzenia podobnego – pod nowiązanego jest nauką nauka: pilnych: słowne wyćwiczanie. Z uwagą odbywają nauki liczy jaskółki bociany, które skarze dziwaczkowie przez uczniów pod młodzini, bicz liczy dzieci z sobą na Francy.

W Grecyi uczniów się pojęć wiosny do matki, ojca mieli wtedy uczyciela bez nakaz. zamiejscia, pojęcia całych bytności po matkach. Żadna nauka obcych przypadnie dziecinnej rozrzucić nie potrafi, nowowzięli pojęcia i z sobą mieć (Horac: carm ad urb Rom.)

Elokwencji (pojmowanie wrażeń) Samodzielności (oddziaływanie). Między wyrazy mowy wypowiadanego na wagi granicą przez nadane ogólnicznie samemu jej zarodkowi płaci z Afryki u nas budzą i czują jak tam.

Mimo dyszących przewrotności natrony wypowiadanego nie wpadają przewrotne głosy wyrzekają z nich wtedy, jest to mac samodzielności

Kunstadter słowo obrazu Lwów u Pilera. 1825.

Rousseel Zwyczaje i moralny układ kobiety St: Goszkowskiego Warsz: — 825.

Starożytne wychowanie Kraków — 751.

Prawa prawa dla
płci pięknej. Wilno
1831. (List pani
nieznanej z r.).

Najwymowniejszym pomnikiem są
Zbiory Kapitolińskie i Watykańskie, między
pola Elizejskie, na których przestrzeni starożyt-
nego Rzymu w białych plastycznych formach
stanęła — jest to historya z bronzu odlana i
marmurowemi kreślona głazkami. — Etruryą
z swoją pierwiastkową Cyklopejską cywilizacyą,
Egipt ze sfinxami, hieroglifami, mumiami
i bożyszczami; Grecya z całym Olimpem, rapso-
dami Iliady, przewagami Herkulesa, z filozofa-
mi i poetami: jak wchodziły i zlewały się w
skład wielkiego ciała Rzymskiego, tak się znaj-
dują razem w tej skamieniałej zwalonej przestrzeni.
I Bogi opiekuńcze Rzymu i kandelabry, ołtarze
i naczynia ofiarne świątyń — i sarkofagi wiel-
kich mężów i skromne epitafia plebejuszów —
fasta konsularne i cały szereg Cezarów z swo-
jemi ulubieńcami — i gladiatory: lwy: ty-
grysy: i pstrii, z których łokciowróżyli augurowie
i wróżyli od których biegu jest się środ Cyrku pod-

rozu[illegible]

O Irlandzji

Spenser urodzony londynczyk dopiero w Irlandji w osiemdziesiątym roku 16 wieku, autor niepospolitego poematu „Faery-Queen“, który oboy głosem wszystkiej Irlandzkiej ziemi, by sami sobie powiedzieli jak chcący w Monasterium

View of the State of Ireland.

Swift w Drapper's Letters powiada, że Irlandczycy Anglikom do Irlandczyka i zbawienia, i że śmierć jak dla nich pożądanem dobrem, bliższy im niż, oddalenie tego, mówią

1170 Kamedonski ich rodzaine powstali przeciw Dermodowi, który Irlandczyk z nich wyrzucił, dał za to opłatę

Prüfung einer Kritik
der Kgl: Gerichtsarzt
der Medicin
v Stan: Földényi.
Heubner in Wien 2 Bde

Denzel's Leitfaden der
Anfangsgründe-Unterricht
z Wrage
1. Curs 2te Aufl 12 gr.
2. Curs 1 Rth 12 gr.

Magendie Lecons sur les
phenomenes physiques
de la vie III Tome 17 Bg

Gerando de la visibleur
du parole 1 Rf.

Chevalier des interets
materiels en France

Neues System des
Styles zur Physiologie
von Meyen

Ueber Vorsehung Beweis
v Schubarth am Chris-
tenthum v D. Strauss.

der Bänge des Leibes und der Gesichtsbildung muss zwischen C. und Dr. dann beiden Individuen der Gottesbegriff und Immoralität, die müssen unterschieden des wahrhaft Lebens des Herz ist Einer der Geistesgemeinschaft, der Mensch viel und stetem Genuss. Wenn Radowitz zum der Rel. mehr Klugheit für die Gegenwart, als Kraft für ihre Zukunft, da Cabel genug lässt unterzugehen und zu empfehlen Ob. seinen Autoritäts und Werk und seine Anhänger für die Magnetische Kraft. Im Buch unterscheidet der Schriftsteller der Intelligenz die Wirkung des Magnetismus der Geistes- der geistigen Substanz ist Somnambulismus. Der Mensch kann nur Substanz in Harmonie der Geistigen Substanz, mit der Andern zu kommunizieren Mälder Volksmann ist mehr Oberflächlichkeit

Figaro 12 geschrieben Lassen monatlich durch den Weg von 10 Ausg in Paris, indem sie mehr Anschauungen der gedruckten gelangenden Ideen viel länger bestehen.

Quidquid conspicimus pulchrum magis est
aspectu toto, res licet ad. sub. separatim
singulatim spectabi

Aristoteles Thierkunde
gezeit y Alex Kapp 1837
1 rl 22½ sgr
zu haben bei Schulz

De Candole Studium der
Botanik
Subskr y Bunge 3 rl 20 sgr
bei Köhler in Leipzig

Paleys natürliche Theologie
Subskr y Hoatt 2 rl
bei Cotta.

Das Leben Mosis und das
astronomische Weltsystem
Subscript. à Nr. 1 rl 8 gr.
Kochler in Leipzig

die wesentl, die Vorschrift d. Entwurfs d. W. mit
seinem [illegible] Werth, selbst vor [illegible]
die Kunst der Künstler, u die Kosten: das W. bei
[illegible] Entwürfen das Krümmen des Lebens. Die
A. Künstl. den W. um 2. die vielfält. [illegible] die Gesetz.
mässen dieses [illegible] Entwurfs, wobei er in sein
Entwurf viel Kunst [illegible] soll. Die sind
ungewöhnlichen Verhältnissen, von denen der W. meist
Anzahl seine Kinder abzuweichen, selbst wenn der Künstler
ganz [illegible] kann, vorhandene Entwürfen, denen er sich
muss zu unterwerfen genöthigt. die Entwürfe der Entwürfe
muss ist K dagegen. Die ges. K. soll durch gewisse
ihren Grundsätzen, das W. Künstl. sich an die Gesetz.
und nicht nach Kinder, von Gott mit andern Kräfte Collard, sagt
die wichtige Gesetz vorbehalten sind für den Entwurfs. die
Kinder ist unfähig jeden Gesetz der fähigen nicht entwerfen
zu können wenden. Selbst die Sphären der Wirkungen
bedarf sind zu unterscheiden. Das Entwerfen in Entwurf + dem
vielfältigen und Einfachen ist gebraucht. (die Kinder)
Vorbestimmt Gesetz der wichtig. in Glaubensbücher + Grund-
Entwurfsrecht des Rechts. Der Mittelpunkt zwischen den Alles
umfassenden Grundsätzen in Grundsätzen, denen in Einzelnen.
Autorität ist nicht Grundsatz der sich gebrauchen lässt, sondern
ein Recht, von welchem sich der Gesetz kann, wenn das
sich [illegible] ganz verwandelt, so das mit der Gesetz nicht
[illegible] verbunden in das Recht Rechtsgrundsätze kann Gesetz. zu
Autorität. Gesetz sie gewiss auch die Grundsätze in 2, 3 [illegible] 2 der Gesetzen
und sich an oder [illegible] verbindend, nimmt der Gesetzlichkeit oder
der Rechtlichen wesen. Der Gesetzl. hat den Grundsatz der Aut. zu
sich die gewisse Stelle des Rechts. Im gewissen Stelle der
Entwurfs der Kinder sind der Gesetzl, und er unter Gesetz-
M. L. Montesq. Sinn, auch in unseren Zeiten zu sehr doch
[illegible] + die Welt gerettet.

Badania o prawdzie objawienia z Bonneta przetł. Ignacy Lipowski Schol. P. w Warszawie w Grela 1772

alex. z Pontu, syn Polidara postępowych nadzwyczaj, Lucian cudze opisał, przemieniwszy się tylko Esculapiusz od piorunu, umarł od wrzodu na nodze [illegible] 70 lat wieku.

Apolonius z Tyany. urodził się na 4 lecia przed Chr. zaś za nauką Pytagora, nie obchodził, nie pijał wina, nie jadł ryb ni mięsa, miano go za Boga dla czynienia cudów umarł na puszczy za bardzo wielu lat. bez świadka swej śmierci. Damis i Filostrates opisali żywot jego

Dupin chciał jego cuda jako niemiany godne

Tacit w tym wszystkim zgadza się z Lucianem mało przykrości wzrok mundzenia i nikczemności Antonego.

Cicero de fin: bon: et mal: „ in omni autem honesto, nihil est tam illustre, nec quod latius patet, quam conjunctio inter hominis hominem, et quasi quaedam societas et communicatio utilitatum et ipsa caritas generis humani — przewyższenie mistrza!

porów Joan: Cap XIII.

Rozwiń

Jest przydech spiritus lenis, wtedy go samogłosce następuje samogłoska to ta dwuga ma przydech, ale jeżeli następuje połowacz i nie ma rozwiny np przyjaciel = jimek. nosz i słowo: nie cierpi rozwiny tylko w złożonych wyrazach gdy następuje samogł o lub u, zaćwiny, naiuka. Tudzież w wyrazach ledwo: stolica, idea. Polacy rozwiny rozwiny wymawiamy wszędzy samogłoski zgłoski j, i, V. Są to enfonicznie wymówki np jabłko (Apfel) jagnię (agnus) wędca (Angel gada)

E, ą, ę są za to dwie głoski. Spajają się z samogłoskami końcowymi ce się na samogłoski, wtedy się j np. bi-j-e, bi-j-ą, bi-j-ę krolę Król-ez, Król-i, bo nie ma wtedy bo jest j w głosce

W wtedy się przy wszystkich lepiej łączam, poznali przyjaciel Pisarz Francya, za Francyja, Austrya za Austryja, filologia za filologija ewangelia za ewangelija

Przed spółgłoską i należy wszędzie pisać po samogłosce ji i na początku jeden, jimię. Od jest pochodzą jistota, jiścić. Tak dwie Zachowali. Inowierzy mieszkowie. krajina nie kraina.

§ 65. Stosunek samogłosek do współgłosek

1) z j łączyć się mogą wszystkie samogłoski — arom y, np ryba — ryby
koléj koleji nie kolejy

2) po pozycjonowych c, cz, sz, ż, rz, dz, jak po zwykłych b, p, w, l, ć, ś
Nasz Stawianie: Czesi pisza i nie y Polacy dusze, mnodzy chorzi
y ora u skupiają się we ow: aw np ryba-rów, ryb-stawu-Stawa
ów y powstało za i po cz, sz i d. zamienia się na oj, aj np (gołę-gaj, odaj
koję, uspokajam.

3) hy, gy, ky, gy nie znajdują się, tylko hi, gi, ki, gie

4) po współgł. twardych następuje y twardy, a miękkich ym

I.) po samogł. ę, ą nie może następować ani j, ani n, ń, m, ń. wyjątek m przyrostek za jest np ręką z tamtą, mogą popchnąć.

II.) proporcya pisać Krisilla, grammatyka, praktika a nowe Egypt, hymn, etymologia, wedle tego jak piszą Grey.

Stopniowanie samogłosek

1. Wszędzie następuje ciężkie do odległej, z głoski bliższej do samogłoski
2. samogłoska połowacza ciężka od wszystkich
3. samogłoska i najbliższa u najciężka, a pośrednie. nosowe ą, ę najlżejsze, bo zastępują spółgłoski nosowe m, n
4. samogłoski pochyłone następują samogłoski między Niemi

5.) Przemiana Sam: bijwie, na ięzyku pst stopa: postępowe Lautstufe
przemowie pst it: wstępne Lautschwächung
6) Wstępne st: pst zawsze bezwarunkowe np ze stra rozb: Dostałek dostałek
Abl: starob: wosom, kotom = wozem kotem, od wieży wiodę wiódł
7.) Podstawowe st: pst bezwarunkowe i warunkowe. Zerowe za samogłoski
pochylone powstałe z kontrakcji lub wymiotni lub skreślenia
spod głoski. Warunkowe powstałe przez wzmocnienie samogłoski a
przed i, lub a przed o np. godzie chleb s=chléb Ukraińskie wajnedas
=wojnie Brama powstałe z braona=brona odo=obocze=obáčeg
8 je przechodzi w ji (wstępne) np od jest jiskota, zajisk, jiścié
9) i przechodzi w e i w o np chwalić, chwalenie, chwalony. Zły dwie
jest fakt zgodne pisać nowemu za nowemu, widzemy za widzimy
Wosek, skarga = kockowerski tak pisali: Tak za starodaw: tanemi
timi, dobrymi, stopniuje tanieńcy, temi, dobremi powszechnie
tacy rodzaje. — Jakiekolwiek dać za kopyńskim dwie imi, ymi na r. m.
tak emi na r. ż. i n. takie w podr: kurbie. Stary wiejce-li tylko
jednej formy natury rodzaje, tak i malinowski
10.) stop: powszechne ie w ie np niesć, niosę, wierć wrócę, ale mocnobe
bez krowie niesę, wiercę. Stop samogłoskowe np o do a bot latam
piołę splatam i grzeb, grzebię, grób wrobel grobel, robak za grobak
11.) I. stopnie ę (pol. od ludu: kłęs (dzwon) letni, lato. Od świt
świeca, świat, świadło
12 a przechodzi w e gdy po nim następuje zgłoska: zmiękczona: np beały, bielić
świat w świecie. Wyjątkowe przykłady: zmiękczenie l. m. na li i mi np
biały biali, czasy czasi, siano na sianie, działo na dziale
Uwaga 5 do § 56.
13). Samogł I stopnia się w oj, ój, aj np gnoję, gnoi, gnój; trzy
troję, troja, potrajam; mi moja moj; czy (odpowiedź) hoże,
podój, zaspokajam; żyć, żyję, goję, gój, gaj
14) Samogłoska u stopnia się w ow i au np słynąć słynąć
powab, zbawa; — Anyże za Anież, pokrowiec — ryję za rzeję, row
rowny; — rzeję, rowiny; — dwa lit: drutas, zdrowie, zdrow

- Cuchta zdrowa między łopatką a lewą piersią nasienie rozsady moczone na 24 godzin w solnej wodzie ostrej cuchty chronić od zgnicia
- Polar rozsadzany na miejsca osuszone wilgoci, powoli można świeżej odparować i na nowo wyjść
- Węgiel tępowy z odartą korą i sproszkowany, w filtr wpuszczony aż na pół cala przed zrębem, i na to sprzętu kawy, oczyszcza go, zawsze sprzętu czerpie, więc kwaśnej się odlać i zawsze zaczynać
- groch z tłuszczem i zgrubem grubym ubity na maszę gubi włosy
- piołko czynszu srebra wpuszczone w dziurkę przed skoszeniem i kołkiem zabite i zamazane smołą zaraz się od zgnicia chroni
- Sok z korzenia szczawiu (kobylak) to jest z grubego korzenia, kiedy 2-3 razy pomarowany ginie na zawsze
- Maść na drzewa — wosku, żywicy i sadła po 1/4 f. rozpuścić nad ogniem, gdy ostygnie rozgnieść z olejem
- Kit do drzew na rany. — 1/4 garnca gliny rzeki wyszukanej i przesianej przez grubsze krowiniec, dwie garście siera bydl. przesianego, 1/4 f. terpentyny, gdy to troje przerobić, robić razem, olać lepszym i kotłem to masę przerobić, i schować w jęczeń
- Kwas z browaru mocnego w ocet winnym dobry na zdjęcie lub wywrócenie noży u owiec
- 2 f. soli, 1 f. saletry, 1 f. mąki, sproszkować i zmięszać. Gdy trzeba tego proszku dodać się do funta masła świeżego i dobrze umięszać — a utrzyma się świeże na 2 lata.
- gąbkę namoczoną w wodzie solnej pociągnąć zamarłe oko a zaraz odlać
- Naczynia zawilgnięte w rozpuście wątroby siarczanej w wodzie i oczyszczone trwają nietknięte od robactwa
- 1/4 części soli w 3/4 wody rozpuszczona: tym ścierki skóra nie porabiają

— Kroś w kęsach oczyć moczony i oszorowany nie dopi
— Gdy się przenica zagreje skropić ją krupidłem ze słonej uncarnem w
rozpuście 1/4 soli w 3 kw. wody.
— Naszone moc 10 godzin w 3 częściach wody słonej a 1/4 wodki, potem przesuszyć
i siej, a będzie plon znarny

Mémoire sur la faculté de prévision par Deleuze, suivi de notes par M. Mialle 1836. chez Germer Baillière

Essai de psycologie physiologique p. Chardel ch. Ponce Lebas et Cie

Puissance de l'électricité animale p. Pigeaire chez Ger. Baillè

Rapport confidentiel sur le magnétisme animal traduit de l'italien du Scobardi chez Ger. Baillè

Aubin Gauthier chez Germer Baillière
(rue de l'école de médecine. 17)

1. Introduction au magnétisme
2. Théorie du somnambulisme
3. Traité des songes par Hippocrate
4. Traité des songes et de la divination par le sommeil p. Aristote
5. Tableau synoptique du magnétisme animal.
6. Histoire de Somnambulisme.

Ft d-S. „Bogowie są nieśmiertelni, ale nie ich dzieła (Sopk.)

„Istnieć Boga jest nieśmiertelnością (Plutarch o wyrarie EI.)

quand je lis ce vers, il me semble que je lis un oracle, tant il est court et véritable Cicero lib V de republ.

U Greków dwa rodzaje divinacyi prawdziwej sztuczna czyli z konjektur i fałszywej naturalne przez manią uniyta

Platon nie potrzebuje dowodzić, jako z inspiracyi płynącej, bo dzieło w całości uwypukla bez tej odmienności dzieła

μάντος – ενθουσιαστικόν ἐστι καὶ ἐνθουσιάζειν ἐστίν

Sen śpiącego jest stanem pośredni między spaniem a czuwaniem zkąd różnie skomie

Kto umie dokładnie osądzić o domysłach τῶν τερατευομένων, jakie się przedstawiają we śpaniu, wina, że są mniejszego znaczenia na rzeczy (Hippocrates)

ὄναρ, ἐνθουσιαστικόν ἐστι καὶ μαντικὴν πρόνοιαν ἔστιν ὄναρ μηνύειν τῷ (Odys. XIX. 547)

Arkadyusz z Megary: Liz dion: 1. 27.

Hyppocrates o wiatrach: „Krew się skrzepi, obieg wolniejszy, ciało osięża, ovy się zamykają, umysł się zmienia, i nowe powstają myśli nieuporządkowane, które znowu zaginają

περι δε των τυμπεριων των εν τοισιν οστεοισιν, οκοτε οκως γινοιτο, μεγαλην εχοντα δυναμιν εις ευεξιην προς απαντα (Hyppo. ed: Foësius sect 4 p 44)

Fontenelle historie des oracles

Galen w księdze o snach powiada że Homer zwie się, że miał golen z kamienia, i w kilka dni był tam paraliżem skończył. Plinius powiada że Cornel: Rufinus zwie się stratił wzrok: i obudził się ślepym. Conrad Gesner zwie że go zmija ukąsiła i zrobił mu się w kim miejscu jadowity wrzód na którym w pięć dni umarł.

Daimonion od daio wiem, dagmon wiedzący; daimonios, natchniony przez Boga dzior połączone z ciałem ludzkiem jak daimonion. Znaczenie podobne jak tyrana.

Inest aliquid sapientiae in summo delirio (Boerhave)

Dictyonaire medyczny pod artykułem Cholera wspomina doktora Bourdois, który podczas w Aurorach cholerycznego „wrzodowania" i leczenia go wyleczył

(Dictionnaire de medicine edit Bechet t. 5. p. 190)

Xenoph: Memor: IV. ponieważ nie możemy zawsze przewidzieć co się stanie, ani wiemy co czynić wypada (bogowie) oświecają nam pomoc swoją środkiem divinacyi odkrywają nam przyszłość, gdy się ich radzimy i nauczą nas, jak sobie w sprawach nauczyć podobać mamy

Plutarch o wyrocznich opuszczonych. — Divinacya jest powieniem boskim niebieskim wpływem boskości, czy to się się udziela wprost przez proroctwo, czy przez inny jakiś płyn

Plato w Fedrusie — najwyższe dobra przychodzą nam w szale (delirio) Adorizm nas Bogowie natchnieni — szał który pochodzi od Bogów warty więcej niż mędrość ludzka.

Xenoph Memon: II. 4. Jakaż nas [illegible] „proroctwo" [illegible] radzimy i pamiętamy potrzebuje bardo divinacyi.

Cf proroctwo Cicerona pomieszane de divin 1. 32.

Gdy Anglik zanemówi, oko nabiera twardszej mowy.

I. Zapalenie

a) rheumatizm. Aconit 3/00. 1 krople, jeśli bolesność 2-6 krople 3/00 w 12 łyżkach wody, jeśli wysoka, gorączka atrax zgoła aconit. Belladonna na przemian co godzinę jeśli wh: ceruje się dać przy powstaniu aconit. Bryonia jeśli wh ceruje się dać przy leczeniu Rhus toxicodendron
Przy bolesnych wysiękach (Hydrops) Arsenic 30/00
jeśli serce attakowane - Belladonna.

b) Katar. Aconit. Nux vomica na przemian. pomoce 3/00 dnia 30/00
z kolei po wypiciu aconitu, przy wystąpieniu kaszlu rano aconit, na noc nux v. — w większej wysokości 1. kolejna 200/00. nux v. — jeśli przy katarze wymioty, biegunka, febra thymi ma przy pyle pulsatilla apis — jeśli wątroba attakowana Cardinus Mariae 4 krople w 12 łyż wody, potem Quassia z selerem na przemian 4 krople 2/00 — jeśli attakowany mózg Aurum potem, maligna Lachesis i aconit 30/00. W gorączkach ciężkich Lachesis 2000/00 jedna kolejna — jeśli choroba w głębinie zanadto zagnieździona hepatitis 2/00 po krople rano i wieczór, a później co 2-7 dni po kropli jeśli ceruje się na paroksyzmy jeśli czysto odruch, odmiana ciemnej zmierzchłej krwi opadnięcie itd, na wieczór aconit 3 gutt a rano hepatica 2 gutt gdy w 3 dniach nie ma poprawy dać apis 3 gutt w 12 łyżkach wody co dwie godziny
Jeśli płuca attakowane zwarcie tartarus emeticus, aconit 3/00 co ½-1 godzinę. Gdy już krew się wypluwa sulphur 3 godzinę zawsze ze zmianą aconitu, przy wielkiej biegunce wodnej jedną kroplę jeśli febra dać cuprum aceticum, jeśli w 3 godziny nie poprawia się dać co trzy godziny 1-2 kolejne 3/00 wilgotne. Jeśli zapalenie ramienia się w nieznośne na parenchyma aconit i bryonia gdy się ruszyć nie można od bólu, aconit, rhus toxicodendron gdy przeciwnie leżeć nie można 3/00 pozo kolejne. Jeśli ceruje biała lub żółta pasta subtelna, na zewnątrz przyciśnięte pęcherzyki, cera modra

Wank, Dzienie, dać phosphor 6/00 od 1/2 - 3 godzin przed
kolacyą - jeśli ślabości zbyt wielka przemiewać acetycum
1 - 3 godzin po grania. Kalyurić perchloric, węglan,
dyaforyn calko 30/00 przed kroplą w 12 T. w. co 5 - 15 minut
Jest wyrzucanie krwi bez zapalenia płuc, dać alcohol
i ciężko na pomoc tabletki emetinum 3 grana rano i
wieczor
Jeśli kaszel w gruźlicach dać kodeinę przed kroplą
kinkliny w 12 T. w. co godzinę tydzień, jeśli nie pomaga
lub gorączka dać kalium jodat 200/00 a jeśli wodki skore nabrzm.
dać dematis erecta z alkoholem dalej zapalenie 3/00 przed
kroplą co godzinę tydzień w nocy 200/00 jeśli ciężka nie-
pomocny Lachesis na ucho ciężko apis na gardło 30/00
Jest zapalenie moczowych nerek dać cantharidę tydzień
3/00 w 12 T. w. z alkoholem na przemian

II Nerwy

Jeśli tylko ślabość nerwowa przy zdrowiu stanie krwi, nerwica
lub podrażnienie, dać china 12/00 rano na dzień przed i dni przed
kolacyą
Na bólezniowe głowy i twarzy argentum nitricum
20/00. albo ziemiło jeśli w 24 godzin nie pomoże, dać
rano i wieczor przed 3 dni, jeśli ciężko rozpuszczone
w trzech wody, i na twarzy z 6 przedziałami wody
Na ucho z dnia Chamomilla albo ciężko 12/00. na
czczo, albo rozpuszczone w 3 T. w. dać co pół godziny
przed po trzecie, jeśli przyszedł deszcz głowy
ból, biać pulsowy i czy dać belladonny z alkoholem
na przemian co godzinę tydzień, po belladonie trzeba
dnia nie podawać ale nie trzeba nie podawać,
w 3 dni belladonna, dać apis. Jeśli w uszach wielki
palec nie podnosi do góry, czyli z ust wydzieli dać

Vita mortalorum in memoria vivorum est posita
Cicero Phil. 9. 5.

Optimum est pati, quod emendare non possis (Seneca
Pulveris et umbra sumus (Hor.)

Nunc est bibendum, nunc pede libero pulsanda tellus (Hor.)

– Die Inschriften auf den Musikinstrumenten des Museums von Immanuel Hermann Fichte Leipzig F. A. Brockhaus.
– Antiquarische Abhandlungen über die Todtenbestattungen von Otto Marbach Leipzig bei Dürr

Credula spes vitam fovet et semper
Cras – ait – fore melius (Hor.)

Voir, comme ils ont déjà compris, par l'emploi de ces fleurs que la grâce et la beauté de la nature sont les ornements du vêtement de l'éternel créateur. (Evenor et Leucippe par Georges Sand)

Le temps se mesure aux émotions plus qu'à la durée. (ibid)

Die Kunst ist ein Eigenthum der ganzen Menschheit (Louis Napoleon)

– Fortsetzung zu „Chleba" v Pasyn przez Bohdan Zaleski
w radzie nadzorczej gent Lemojski

– Kto w pośród pól żadnej
Ten się w drugich posiadłości tylko

– Nie gorzał ten ojczyzny ogniem z nieba tchniony
Ani jej cnotowlewcy pieśnią bez harmonijny
Ani na jej zgruzach, ni się żwat na sobie
Kto się nad a nowym bykiem żeni na jej grobie
(Woronicz)

„Długie lata dziejowe nie dają ani chwili prawa
(Waldeck)

Człowiek rodzi się i żyje w powietrzu jak ryba w wodzie,
(Rossi)

a wszak w stanie naturalnym nie czuje między.

A. Franceli w prelekcyach w Collège de France dowodzi że system nerwowy
wagi wtajemniczenia i między nie odmiana

Wybuch bluszczowisko pięknie opisany Dziennik roku X № 4/5

– Teorye mylne wytoczyć można w kilku słowach, lecz długo rozprawiać trzeba, by je zbić lub sprostować.
– Co istnieje darmo w świecie powszechnym nie może przejść na własność w świecie ludzkim (Supiński)
– Aleby pojąć jak nasze działań rozumnej czyjeś od tego, co [illegible] (Supe)
– Salem respublicam spero, gradem juventutem ejusque parentes,
– non civium ardor prava jubentium, non vultus instantis tyranni.
– Sal. mąż (Kościuszko) jeżeli niebyt zasłon na zbawcę – to na wzór (Kamieński)
– Erat vir ille simplex et rectus.
– Hobbes „bellum omnium contra omnes.
– Człowiek bowiem jest jak stojąca woda, psuje się (Babrac)
– Expatriacja (ekspatriacja) obywatela.
– Wedle Justyniana niewola pochodzi ex institutione juris gen- (tium
– de Gournay (ur 1712 + 1759) mawiał laisser faire, laisser passer
– Prawo rzymskie uważało niewolnika za rzecz „servus ex- aequandus quadrupedes (Digesta)
– Człowiek jest zwierzę z ubraniem (Buffon)
– Człowiek stylko się mieni (ołowiem), dlatego nasłodzi śmiech mamy i synogarlice smieją się
– Daubenton odkrył że szkliwo jeszcze ma ramię, podług czego palce nazwał wielki palec; zaś Hunter że kopyta i racice są tylko stare palce i paznogcie zaś rogi ludzkie rozdwojone rogi za promieniem Silbersteina, Urban Lond u Mann № 24. 1868 dowiódł że tylko odmiana tkaniny rogu [illegible] tkanina.

belladonnę i stramonium. Wymienionych leczeń
Cicuta virosa 3/00. w 5 łyżkach wody co 1/4 godziny.
Tanacetum vulgare przeciw robakom belladonna i aconit
przeciw chorobie morskiej przy czem zażywać Atropinum 3/00 pone aroph. na dopędzenie 20/00 razem
przeciw chorobie nerwowej pochodzi dać agaricus muscarius
Uremia ciężarnych i rodzących (eclampsia) czynnem
aceticum 3/00. co 5 minut do 15 m. To samo też dać, gdy uremia
powstaje przy odchodzeniu miejsca.
Epilepsia przeciw chorobie belladonna i aconit
przeciw zgorzelinowym nerwicom. Ignatia 20/00. przeciw zaparciom
przeciwnie 30/00. 1-4 razem w 5 T. wody z tych samych
razem wspólnie w tymże zwierzęciu, i brać codziennie po tych
przez 4 dni — przeciw nadmiernej płatkowatości 6/00 razem i
wieczór

III. Sulphurosinus nadmiar zasadowej siarczki.

Siarka skuteczne tylko w 30/00 i wyżej, w sulfuretum $\frac{6000}{00}$.
Pacchy. Smarować ciało pod smołą pod rzadkiem mydłem przez 3
dni rano i wieczór (w dniu smiekana z żółtkiem), potem czyścić
wodą wydaną po dwu razach wody bez mydła aż skóra
się oczyści, owijać dwa wieczory dać ziarnko sulphuris $\frac{30}{00}$ lub $\frac{6000}{00}$.
Przy plethora abdominalis wziąć rano $\frac{30}{00}$ ziarnko, a gdy się
pomoże rozpuścić je w 6 łyżeczkach wody i dać przez 3 dni rano
i wieczór. Podobnie apis, gdy obrzęk skórny lub jądrowy
attakowane. — Przy zwapnieniach, osłabach Calcarea
carbonica a potem lycopodium $\frac{30}{00}$ — Przy miastenicznych
cierpieniach jak Neurasthenia dać też najpierw aconit i belladonna
potem sapo $\frac{30}{00}$. Przy zaburzeniach rdzenia jajnika, czopy
raz rano, ale obrzezany poprzednio ciepłem a dochodzić wapnem

Ilość żelaza i azotu razem zależy natomiast wyłącznie
od ilości azotu tworzącego, objętość gazowej i ciekłej zależności
czynnik ilości, magnezja wapniowa, podlega prawu
które się nieco dobrze ze sobą i będzie proporcjonalnie wzrastać
30% w 12 T. 2- od 1/4 1 godz., i dopiero przez mgr. wzr. 0/30.
podlega azotowe: płaca absolutna, rozpuszcza nadtlenek
kali carbonicum 30/0, mianowicie w obiekt przyrodzie
i kamienie, brak odruchów, podlega wodzie na płaszcz
silica 0/30. podlega się które ilość azotu, wapnia, płaszcz
by copadium 0/20. poprawiając podlega tuba rozpuszczalnej
w wodzie, podlega się powietrza milleporiae. W wzbudzeniu
Armanych natomiast wzr. 30/0. Ciecze z żywicy wody
wszelkie Arrivabeni obiekt całkowicie

Biblioteka Jagiellońska

Ms 6009

M. St. ---- „Kwestie ekonomiczno-polityczne"

napisane w Auteuil 1849 r.

[nie należy do rękopisów Libelta]

Kwestia ekonomiczno-polityczne

I

Prawo do pracy

Rewolucja lutowa niespodziewanie zjawiła się na horyzoncie dziejów, zaledwo ją bystrzejsze umysły przeczuwały, serca entuzjazmie i niepokoiła że wśród zepsucia i egoizmu ogólnego przeczuły — jako zbawienia nie spodziewany, powszechnego niezmiernego, odnowienia i kierunku, zwróciła na siebie oczekiwania wszystkich umysłów; pociągnęła do siebie wszystkie serca, tak iż zdawało się (na chwilę tylko zapomniały o dwóch poziomych i powszechnych interesach i zapragnęły w nadziei niezajętego w idealnego, spodziewanego ją za jakiś złotego powrotu ludzkiego przyjaźni i braterstwa zawitali i ziścia się ma na ziemi — Wszechpodziewanością wypadku przeelektryzowany duch ludzki, przypomniał sobie że dla niego powołanie jest wyższe i wzniośleisze nad codzienny materialny żywot, że jego celem jest uboczności się ciągłą pracą i wzniosłością, że potrzeba mu zdobywać ciągle nowe idee prawdy i w imię ich władać sobą i światem —

Grozą uderzenia przeniknęła niemal całą Europę, jeden powszechny entuzjazm wyjaśnowił niemal wszystkie ludy, i jakby na zbawienie świata wszystkie prawie jednym poważnym głosem wypowiedziały: rewolucja jest naszem zbawieniem! rewolucja nasza nadzieja! rewolucja nasza przyszłość! I tak ściśle zleciały się ciałem, i rewolucja zaczyna wiedzieć światem —

Nigdy prawa ludzkości tak jednomyślnie, powszechnie nie zabrzmiały głosem, nigdy prawa cywilizacji ogólny wzięły nie tak wielkie miary, nie wzniosłego uczuciowości, nie powołały się do ubezwłasnowolnienia swej myśli i woli — Pojedyńcze indywidua zniknęły, w olbrzymiej ruchu ludzkiego, stopiwszy się pociskiem wielkim, wyzwoleni z niewoli wdzięczności, ogólnem zwątpieniem, zachwyceniu w niedzy powszechnej anarchii, opuszczając swe domy i udają się na pobojowisko rewolucyjne skrwawione dla siebie ofiary pieniądza odkupienia swego — Prawda wyciąga na nie, znosy zdają się, opatrzone, prawdziwe miłości przymierza zawarte go w duchu wolności, miłości i braterstwa —

Przez rewolucję, lutowa nadziei nadaje sobie pytanie, czem ma być? jaki drogi nadać przeznaczenie? do jakiego celu nadal zmierza?

Podobnie jak z Bożą myślą, wolą, prawdą i rzeczywistością ją w niewzr.

ja w nieoszczędzonej szczerości i harmonii stale ludzkiego obcowania swe poznanie, wydaje swą opinią dobrowolnie do wielkiemi faktami historycznemi, które dla niezwyczajności swych form i celów nazywają je rewolucjami. —

W wielkim i powszechnym dziejowym życiu historycznego rozwijania się ludzkości zewnętrzne wzglądem drugich się wielkiemi przełomami, w których ludy zdają się wyjść z ram ery, które dotąd, pozornie ma się spełnić, wszystkie wielkie, ogarnąć i poszerzyć myśli oraz wyrażają, owe wielkimi przeobrażeniami rewolucyjnemi, przez które wyrażają się ich przeszłości, przyszłości w chwilach uniesienia i walki wewnętrznej, które czego wzgląd ich w swych dziejach powołanie przeznaczenie, a byście jako anioł stróż stoją im nie tylko zapewnienia wodzeniem życiu, ale oraz za przykład ich jasnienia publicznego, stoją zbawcze z drogi prawdy i nowatorstwa.

Przypatrzmy się bliżej co za jest tego powszechnego sensu wzajemnego magicznego wpływu wyrwał wodzowie z kolebki tego egoizmu swego zepsucia, z materialnego upowszechnienia, i rzucił je w wir gwałtownych zmagań, czynności? Co znaczy ta jej wodzowa ofiarność poświęcenia ten ogólny oczat wzrosły się między wiel kimi a wielkimi, między potęgą a słabością, między rozumem a głupstwem.

Zbadajmy do dziejów rewolucyjnego, by tych fabuł pamiętnych rewolucyjnych, gdzie wiemat każdy kamień jest pomnikiem historycznym, gdzie każdy wiemat dom szczęścia napisem dogmatu przyszłości, jakimś jest zwłoki równości i braterstwo, i zobaczymy jak ta wielka rewolucja uchwaliła, jaki pobudzi nazwisk i dat. —

W dniu 21 stycznia, religia majora za boga pieniędzy, moralność majora za maximum, pamiętaj człowiek a i niebo nie zapomni o tobie, rząd majory za jest wielki zwłoki, dyplomacja majora na wodzicie do spandu narodu, bez żadnego prawie oporu nadszedł miejsca budowi, który słuchając głosu swego sumienia, pogardził wiernej, wieszczkając zwodzicielskich pomiotów z wymiotów pobudzi wszystkich i pomiotów, ale wewnętrzna skupiają się w swem uniesieniu, przez nowe fantazje nadchnienia klubów by światu nowej obiawić nowe prawdy — nowe nazwiska

epoki

naznaczyć dla jéhn epoki ową wyższości i uszlachetnienia moralnego. —
Karząpluch rano z powagą i z spokojem uroczystym, towarzyszącym
zwykle każdemu szlachetnemu przekonaniu, każdemu wielkiemu
mu i twórczemu pomysłowi, nad ranem entuzjazmu zgromadzony
pod chorągwią prawo do pracy stanął przed Ratuszem, i napisem
swego sztandaru obiecał myśl jéj, cała jéj rozległa powierzchowej
nemu, który wkrótce wszędzie, zapewniając ludowi prawo do pracy
ogłosił całej Francyi, całemu światu że owo było celem i ideą
rewolucyi. —

Skarb przeszłości odsłaniały na oścież i niespodziewany
drogami budowy, istniejący w niezgodzie swego sumienia, w zaciekłej
niedbałości moralności ludu, zawsze drżący w swym egoizmie
jego szlachetna, bezinteresowna, zaledwo uchwycone i pokry
pionu odważyć się zamyślenie o tym nowym porządku ludo
wym, o tej nowej, pełnej postępu słowiańskiego —
wszystkie stronnictwa zgangrenowanej cywilizacyi, podejrzane
własnemu prawu interesów, opierające się na zamarłej już
dla przyszłości tradycyi historycznej, zarzuty ateizmu i odwagi
wobec powszechnego tego nowego, ciosa — Jezuita niemczony
za księga, ją nowa wiarę, hypokryzją nazywa go ateizmem
bankier szpiegiem, eksploatacją. Drugie ludzi, gwałtem, grabieżą
Imperatorem, ekonomista utrzymujący, że nic nie posiada
nia na wyłączność, własnością przeciwko egzystencyi
sprzeczności, powrotem do stanu dzikiego, komunizmem.
politycy dotychczas przeżyty, równowagą ustawy za najlepszy
rząd, wolność instytucyą uwarunkowania ministerialnego, zamaskowaną
monarchicznej stanowi dowodzenstwa ostatnią go za anarchią, narzędzie
Demokraci rewolucyjności nisze swoim wszystkim tendencyi poza
tej rewolucyi, konwencyi, aby zmiany podatek progresywny itp. —
Przy samym początku, zaledwo prawo do pracy ujrzało świat cały
przerażeniem z wzruszeniem oderwaniem swego zwierzęcego snu
zerwaliśmy, swej zaślepionej głupoty, i złej wiary, z zaciekłością
ich niesprawiedliwego oburzenia zwróciła się na nie, aby go
zadławić i obok morderstwa okryć go hańbą obelgi, ironii
jakiej tylko złe sumienie wymyślić może —

Pomimo wszelkich przeszkód, krzywd które na ludzie ciążyły, zrobił on wiosny swej nieszczęścia i zmartwienia, wyjechał po dla swego dziecka, gotów przędzy zginąć jak go opuścić – W dzisiejszych nadal nie wyraźniejszą nazwę, świętość zmazem, i za zgodą od rządu organizacyi pracy – Rząd prowizoryczny pod presyą ulic ludowej, pod groźbą niebezpieczeństwa, sformował się do obrad, aby zgodzić na zgodę, aby ułagodzić niecierpliwość ludu, powołał komisyą dla rozbioru pod prezydencyą Louis Blanca i Albert – Która miała wygotować plan nowego zarządzenia i organizacyi robotniczej pomiędzy społeczeństwa – Większość z nich rządu zdawała się demokratom Którzy nie mają o żadnej nagłej, żadnego systemu bój to odmiennie stanowiącego, bój to stanowczego żadnej zasady ogólniejszej, i nie czytają, Lecz którzy za Karmią to opposycyą powszechnie wszechwładnie rządami aby go zwalczyć i miejsce jego zajęć, w których dyktatura jedyny przód rządzenia, w którym lud jak stworzyć to pragnęły, Albo, nie mogąc żadnych innych zrozumieć jeszcze z otaczającej, jako warunku przyznania prawa do pracy uczciwości zasiłku zarobku; w których robotnicy w miejsce produkowania prawdziwie, w miejsce życia w pocie Korzystnej pracy, otrzymali bogi w zamian zapłaty codziennej jako pobierali; albo na nic nie robienie, albo na pracowanie bez korzystnego zbliżającego godności ludzkiej (jak np na ciągłe kopanie i zakopywanie dołów bez żadnego celu, korzyści) – Zakłady te w miejsce utrzymania prawa do pracy, były jedną z najnędzniejszych pracy kary – jakiś ich kolorem codziennej polityki –

Prawo do pracy zgromadzenie przez rząd tam pracujących, aby to rewolucyjny, po przybieraniu różnych postaci, jako to organizacyi pracy, organizacyi kredytu, przeszło nareszcie pod dyskusyą Izby ustawodawczej, wróciło na jedno po wszechne uwagę tak iż w krótkim czasie pisarze różnych odcieni

zdolności

Poznawszy w ogóle stanowisko historyczne prawa do pracy i jego właściwe znaczenie, wstąpmy teraz do Izby ustawodawczej, prawniejszej i przystępniejszej ze względu i obszerniej nad nim dyskusyi pełnej namiętności, ślepej wiary, zaślepienia i uporu egoistycznego który tłumi wszelki wyrzut i skłonność ku poznaniu duszy, dla rozumu i uczucia wszelka wrażliwość do poznania prawdy i zamiłowania obowiązku.

Blisko wiekowe ustawania rewolucyjne, wstrząsnąwszy wszystkimi niemal posiadami dzisiejszych społeczeństw, zachwiawszy wszystkie dawniejsze rozstrzygnienia i przesądy, wyrobiły pewne jednostronne teorie, utworzyły tradycye rewolucyjne, które owładnąwszy wielką część umysłów czynnych i gotowych do poświęceń, przedsięwzięć i trudów gwałtownych, zrobiły ich prawie niezdolnemi do pojęcia prawd ogólniejszych, do zrozumienia pomysłów twórczych i wszechstronniejszych. Przykuci do przesądów rewolucyjnej, stracili samodzielność myślenia i działania, i rewolucyjność stała się dla nich pewnym rodzajem rutyny, pierwsza rewolucya francuska pewnym rodzajem regulaminu rewolucyjnego, według którego we wszystkich okolicznościach chcą sobie postępować, którego przepisy do każdego położenia społeczeństwa chcą stosować — z tym przykrym w walce dzisiejszych ludów widzimy przesąd historyczny występujący nie tylko pod rozmaitemi postaciami konserwatyzmu, ale oraz w szacie rewolucyjnej. Kierunek ten wstecz rewolucyjny, ten neo-jakobinizm widzimy w stronnictwie przedstawicieli dzisiejszych, którzy nie mogąc się wznieść ponad zapierwiastki rewolucyi francuskiej, tkwią w pojęciach abstrakcyjnych praw człowieka Robespierra walczą ze niedzy wiarą a rozumem, między materyalizmem a deizmem, i nie mają żadnego stanowiska i myśli samodzielnej, są tylko rewolucyjnym temperamentem, groźbą i przykrością dla.

Pierwszy głos w Izbie w obronie prawa do pracy zabrany został przez górala Mathieu de la Drôme, który wystąpiwszy w imieniu swego stronnictwa, pod nieobecność, mieszaniny pojęć i wyobrażeń, odkrył jego tylko stanowisko i niedołęstwo.

Mówca na wstępie swej mowy, rzuca anatem na prawa i ustawy ludzkie, gdyż one zawsze uciskają wolność naturalną człowieka ograniczając jego naturalne prawa jakiemi są np polowanie, rybołóstwo itp – Pały stabej i śmiesznej travestacyi pojęcia

Rousseau o społeczeństwie, wspomniawszy że Bóg wyrył głęboko w sumieniu ludzkiem uczucie dobrego i złego, nie potrzebuje własnego umysłu woły mówić, zadaje sobie pytanie czy prawa jest prawem? i zamiast na nie odpowiedzieć z braku faktów, według sprawiedliwości, moralności i interesu ekonomicznego –

Ten temu celowi zaprzecza że prawo do pracy, i do własności są pojęciami dopełniającemi się, zdaje jest warunkiem, sine qua non drugiego – Na udowodnienie tego twierdzenia przytacza iż wszystko co tylko egzystuje jest jak to powiedzano, ziemia, kopalnie, jakoby wszystkie narzędzia pracy, wszystko to ma właściciela, a więc człowiek który nic nie posiada, który przyszedł w ubóstwie na świat proletaryuszem żyć musi pod auktem własności obcej – a zatem musi być koniecznie wzajemnie do drugiego – Ponieważ właściciel każdy jest bezwzględnym panem swej posiadłości, jest więc zarazem bezwarunkowym władcą w ustanowieniu stosunków do swej woli zarobkujących ludzi pracujących na jego własności, zdaje się przeciwko temu jako niezbity i nie ulegający żadnej wątpliwości, że człowiek który nie posiada jest niewolnikiem tego co posiada – Na mocniejsze poparcie tej opinii odwołuje się do tych którzy nie chcą uznać prawa do pracy, iż przyznać jednak muszą że prawo jest konieczną współczesnością, a zatem jako taka winna być zagwarantowaną przez prawo, gdyż inaczej wszelka konieczność społeczna która nie jest protegowaną prawem, prowadzi musi nieuchronnie do nieładu i śmierci –

Celem gruntowniejszego omówienia i rozwiązania zadania przechodzi do porównania prawa do pracy z prawem do własności i stawia pytanie co jest prawo do własności, i jaki jej początek? Mówca nie namyśla się długo nad odpowiedzią ale idzie za Rousseau, Mirabeau, Fenelon, utrzymuje że własność jest to co każdy posiada za zezwoleniem wszystkich

wszystkich; że ona polega na prawie cywilnem - A zatem skoro
ludzie zezwolili na podział ziemi, uczynili to i uczynić nawet
mogli pod tym warunkiem koniecznym i niezaprzeczalnym, że każdy
z nich z czasem stać będzie mógł zostać właścicielem, gdyż inaczej
nie byliby przystali na podział takowy —
Idźmy dalej: że powinność stania się właścicielem ziemi
przez pracę, odwołuje się do przeciwników prawa do pracy: patrzcie
do jakich konsekwencji przyjść musicie, jeżeli go nie uznacie
a to musicie zaprzeczać własności, a tem samem każdy ten
który obecnie posiada, posiadać będzie niesprawnie gdyż
zostać właścicielem przez pracę; która nie jest prawem - negacja
prawa do pracy prowadzi koniecznie do komunizmu —
Jeżeli zaś praca jest prawem, musi być zarazem zobowiązaniem — powinnością w skutek ustaw pisanych, pierwsze pra
wa istnienia, jego prawa naturalne jakiemi były np polowanie
rybołóstwo itp uznane zostały za wystarczające, i to ze względu
na interesa i dobro powszechne, dla tego uważyć słuszne zobowiązanie
zajęcia ziemi do pracy, - każdemu zaś obowiązkowi powinno
odpowiadać prawne prawo - a zatem prawo do pracy powinno
być przez nie uznane i zagwarantowane —
Temu dowodami wyjątkowymi mówiąc jest uważanie prawa do pracy
ze stanowiska sprawiedliwości, przechodzi do względów moralno-
politycznych, i ekonomicznych — Radabnie jak i napoczątku tak
i dalej, ważanie jego jest bardzo zwyczajne, i wzięte, odbywa
się tylko zabarwieniu jest tu grubemu materyalizmowi,
utrzymującemu, iż zbyteczne byłoby powstawać za prawo do pracy
jest dla ludzi drogą do dobrego mienia, że naprzód filozofo
nie nalicza w mowie w ludzi bezinteresowności powinność ciała,
spirytualizmu, kwestia picia i jedzenia była przyczyną
najstraszniejszych wojen w historyi, a zatem dopóki prawo
do pracy nie zostanie uznanym, dopóty trwać będzie w społeczeństwie
stwach, agitacja i rewolucja — Nareszcie świadczy za nią
jest przyczyna wszystkich zbrodni i występków, że nie tylko
nadwerężą ale prawie niweczy moralność w ludziach, że praca
jest niewyczerpaną i nieznużoną, że jest nie przeszkodą
do tworzenia na ziemi - Kwiaty jej rosną. —

Rozbiór przeciwny rozmaitych opinii przechodzi zakres naszej, zamyślanej tylko przedstawienie głównej zasady i miejsc według których należałoby przedmiot był traktowany. Z tego widzimy już powyżej powiedziało o prawie dopraw, z którego szanowny czytelnik sam może wydedukować uwagi mówcy, a na jego wniosek widzimy polegający w ostatecznym rezultacie, aby zdanie Dabrze jest i pisz jasno że szanowne jego czytelnika nie zgodzi się i tako wy jako absurdum odrzuci —

Po tej obszernej i jednostronnej obronie prawa Dopraw, stanowiącego konserwatywne i antirewolucyjne Dzieła, przez pana Gauthier de Rumilly, zapewnia nam stanowisko jego i wszystkich tych którzy walczyć będzie w tym przedmiocie, że stanie gorzkiej i zapiekłej będzie jego jedyną bronią, która zyskać będzie zechce sympatię niższych, przeciągnąć niżej wstecz na jego stronę — z tak mówca reakcyjny, nie widzę się w drugą wyprawę, nie rezumuje, ale wyszukuje tych oko; aby przypomnieć dzieło jakie niebezpieczeństwo jest ukryte w prawie do pracy, woła na reakcję: pamiętajcie że Proudhon powiedział coś pamiętne i groźne słowa „Przyznajcie mi prawo do pracy a ja wam oddzielę własność" — Słowa te jakby piorun przeciwkrzyżowały stronę prawa Dzieła, ogólne zamieszanie wśród nich przeczuje zapewnia że walka się gotuje, że bój krwawy nie zadługo nastąpi —

Po krótkiej przemowie Pelletier, który mieć tylko tego dnia przerażenie jakie słowa groźby wyrzeczone przez poprzedzającego mówcę wywołały, wszczęciem się do pamięci Dzieła przypomina jej że ze zaniedbaniem prawa do pracy przez stary porządek, zobowiązuje się na jako moralnie do uznania takowego, wzbudza na miejscu Pan Foeguerville dzisiejszy minister, a dawniej członek Komisji ustawodawczej i wzywa się w te słowa: Skoro rząd przedsiębiorcze dostarczał za dziennie wszystkim robotnikom, w razie kiedy go ich nie dostawało, został musi przedsiębiorcą przemysłowym, podatek przestanie być nadal podbierać pracy. Do puszczania maszyny rządowej, lecz stanie się niemiłym czynnikiem podwszystkim przemysłem, co w konsekwencji do prawdziwego Komunizmu —

Jeżeli zaś rząd chce uniknąć tej fatalnej konieczności, jeżeli nie chce przez siebie samego i własnemi środkami zapewnić robotnikowi pracy musi uregulować przemysł, aby robotnicy nie robili pola konkurencyi, musi wpływać na ustanowienie stopnia zarobku, tym sposobem wzbrania wielkim organizatorom przemysłu - Obydwie te drogi są niepraktyczne, obydwie ograniczają bez wolności ludzką, a w ostatku obydwie kończą na despotycznem administracyjnem - Dalej przebiega nadzór rozmaite odcienia socyalizmu dotyka je bardzo zręcznie i jasnymi dowodzi że należy o nich zadzierać i przystępuje do określenia jaką powinna być miejsce rewolucyi ostatniej - Według niego ma celem powinna być dalsza kontynuacya pierwszej rewolucyi, wykonanie prawdziwe i całkowite tego co ona zamierzała - Ponieważ pierwsza rewolucya żądała zniesienia wszystkich klas, uprzywilejowanych, za wyjątkiem ludu wyjął arystokratyzm, dlatego uprawiedzie Dobrowolny mówi o pokoju - Rewolucya zatem ludowa powinna być chrześcijańską, demokratyczną, anie socyalistowską -

Szczerowy Ren minister zamiast nam powiedzieć co jest właściwie prawo do pracy, czy ono odpowiada prawdziwemu pojęciu sprawiedliwości i moralności ludzkiej, po przytoczeniu niedorzeczności przeciwko niemu zamiarów, definiuje nam pierwszą rewolucyę, za jej powołaniem było zaprowadzenie dobrowolności wspólności - Na mieszkańcu nie ma nam co jak do dobrowolności co jest chrześcijańską, jakie są zarody jego moralne? ale na ogół widzieć i szczegół dowiadczyć poprzedzają - W braku tego musiemy appelować do zdrowego rozsądku zachowanego sztuczka i zapytać się go czemu jest dobrowolność według zwykłego pojmowania, według prawdziwej nauki Chrystusa jeżeli nie obowiązkiem moralnym miłowania bliźniego swego, jeżeli nie uczuciem braterskiem łączącem wszystkich ludzi w jedną całość familijną? - gdyż nie ufamy z jednych że by pobudek zdawałoby mieć być dobrowolnym, z jakich pobudek być ludzkim, pomijamy je, szybko dla gawiedzi zamawiali przeznaczonych miłościwi pantarzy - Ten podobnego przypuszczenia jest niepodobnem, gdyż jest to obrazem potępienia wszelkiego pla

chetne

zdolności ucznia w ludziach i skazanie (na) samolubne i egoistyczne życie — Zaprowadzenie ich Dobroczynności w polskiej, czy dla mnie to innego znaczenia, nad zaprowadzenie w nią wiadomości, a tem samem przemianę obowiązków w prawa? Niewolnictwa zatem skreślenie musi uszczęśliwienie moralności Chrześcijaństwa, przemienienie jego obowiązki w prawa, potrzeby sprawiedliwości i braterstwem powszechnem —

Nakreśliwszy to wielkim jakim popędzie Toequeville zgromadzenie pierwszej rewolucyi prawie do umysłu tylko gadatliwy, do zgrzebnego obrazu mniejsze partie Górali, i tak nakreśliwszy ją Ledru-Rollin rzucił się z zapałem na trybunę i dokazał przemodlił nas w czasy Konwencyi, przebiega jej akta, i grozi odpowiada swemu poprzednikowi ix prawo do pracy, było jej myślą ulubioną, że w jej rozpatrzeniu znajduje się opinia najznakomitszego jej członka Robespierra o Pomocy publicznej za długiego pisztyca — Towarzystwo winno utrzymanie obywatelom niezależnym, bo te dostarczają im pracy, bo do zapewniają im środki egzystencyi jakiś na czas wstrzymania pracowania — Pomijając próbne i malownicze obrazy, żywe wrażenia jakie na nikogo nabożnego wywiązują jego rękę ojciec muszą przedstawia, z przykrością serca wyznać musimy, że Babe jest mówcą pojęć prawa do pracy — Gdyż jeżeli ją zagwarantowanie, nie ma mieć innego celu nadto, aby w razie braku zatrudnienia, towarzystwo dostarczało pracy robotnikom zdrowym, widzimy że stan ich obecny nie polepszy, ale nawet pogorszy —

Według przyjętego prawa ekonomicznego dotyczącego zarobkowania narzucała ją przez Konkurencyą, przed nią robotnikom zatrudnianym przez siebie, nie może wyżej płacić nad zwyczajną cenę pracy powszechnie przyjętą; inaczej zniszczyłby wkrótce ją samowolnie, bez to przyprzeczeniem robotników do kosztu życia, lub winny zgoła obudzi współubiegania ją, wynotą wielkie anarchicę wprowadzają, która się nakoniec albo zwyciężeniem rządu, nad nią dzierżeniem przedsiębiorczości i zabezpieczeniem, albo od wrotnie — Ponieważ robotnicy dzienny umiera prawie zgłodu nie tylko z przy-

przyczyn

nie tylko z przyczyny braku zatrudnienia, ale oraz w skutek bar
dzo małego zarobku nie wystarczającego mu na zaspokojenie jego
konieczności i niedrownych potrzeb. Dopóty więc dopóki prawo kon
kurencji w swej jednostronności i niesprawiedliwości istnieć będzie,
robotnik tak przy zatrudnieniu rzadkiem jak i bez niego
nie przestanie być uciskanym na nędzę, i rozmaite dole
gliwości i cierpienia z ubóstwa wynikłe. Przewidzisz więc
rozstrzygnięcie pytania prawa do pracy, zanim od wykazania
istoty prawa do pracy, a bogactwem przeciwieństwie, i od
ustanowienia pewnego kryterium w rozdzielności bogactw
ręki na niepodległości partia rewolucyjna skoku Góry, zamiast
zajmować się tymi ważnemi kwestiami, zamiast głęboko
zostać przyjrzeniu w konwencji: Robespierre! –
Po zadaniu tej wielkiej rewolucji przez Ledru-Rollin, zabiera
głos Wierzejski De Hauranne i przedstawia nam jak wielkie
niepożądane proxi towarzystwo przez przyjęcie prawa do pracy, nie
tylko pod względem materialnym, ale co najbardziej moralnym. Dzi
siaj robotnik cierpi pomoc w dobroczynności publicznej, prywat
nej czerpie, przyjęcie prawo do pracy obydwa te źródła
wypaczy nie tylko zagasi, ale w gorszą w coś je obróci jeszcze
trudniejsze, jeżeli nie będzie miało sprzeciwienia zwyczaj
szlachetnych uczuć, przykładów, zamiast pobudek? O przebrzy
dły hypokryzie! Dla której potrzeba ofiar gwałtu, niesprawie
dliwości abyś uległa zwalczeniu! –
Następnie opierając się na opinicach socjalistów Vidal i Considérant
utrzymujący że prawo do pracy przymusza komunalne organizacje
do dni ciężkowych, opiera mowcę z adwokatem się na teorii
Malthusa: iż dobre mienie dzisiejszych społeczeństw zależy
od stosunku kapitału do ludności, to jest w miarę tego ile
zwiększa się kapitał przy tej jak ludność, wzmaga się dobrobyt
ogólny, kiedy zaś w przeciwnym razie nędza. Czyliż to jest praw
no bezwzględne którego ludzkość ciągle ulegać ma? a zatem
niepotrzeba jak zwodnych reform, przeciwieństwa jest
już rozwiązany, dobrowany, księga historyi zamknięta? –

Wiązgu tej wielkiej

i długiej dyskusji nad pokazuje ci dobrej wiary i umiejętnego
uważania rzeczy, namiętności i interesu osobistego przeważają, gra
słów i szeroka frazeologia zastępują mocne prawdziwych pojęć
i wielkich i obszernych poglądów –

Pan Duvergier de Hauranne, występuje Cremieux
i jako prawnik przytacza ix Konstytucja 91. i 93 roku uznały
prawo do pracy, a zatem i Konstytucja obecna winna iii ich
ślady – Marcel Barthe odkrywa nam że pomimo ix
dawniej był za prawem do pracy, lecz krzyk wściekły, który
mu przed oczami krwawe i okropne dni rzezi wrzesniowej które
wołają na niego aby zmienił swe przekonania. Godlande
daje nam scholastyczny i dawny podział bezwzględnych i względnych
praw, mówi do pierwszych należy wolność religii, a do drugich
prawo do pracy, wsparcia i wychowania – ale nareszcie wy
stępuje szlachetne serce Arnaud który w imię Chrystusa
mówi za tą zasadą protestując przeciw wszystkim błędnościom
wypowiedzianym przeciw tej świętej moralności i prawdziwej
szlachetności pomiędzy ludźmi, przeciw do pracy
pomiędzy czasu bezczynności: człowiek nie jest stworzony na
ten cel aby był wiatrakiem, gdyż jego przeznaczeniem jest
życie w braterstwie w jedności pomiędzy – ale będzie ona
własność w świecie duchowieństwa, w którym ludzie żyją
bez jakiej wspólności mienia, interesów – Czemże zatem
może być dzisiejsza własność, jeżeli nie gwarancją jakiejś
użycia przeciw egoizmowi przykładu, powiem że nie jest jego
wynikiem, jeżeli się ulegnie nędzy lub nieszczęściu czy znajdzie się
ręka litościwa! Dla tego mówi że że pamięć na piśmie, że
człowiek podupadł, do jest że nie znajdują się w złotem kaftanie nor
malnych, że powodują się namiętnościami własności zostają
konieczności społeczne. – Praca który tworzy wszelkie bogac
stwo, która wspiera i utrzymuje ludzi, bez której świat po
jęć życiem społeczeństwo, Do której przypisywane są trwoga
i przykrości, jak drogie mienie wartość i niezbędne konieczność
dnia społeczne. –

w tem razie powstaje

W tém nagle powstaje ruch w Izbie, w ogólnym zmiesze przebiega z ust do ust imię Thiersa i Pan Thiers wstępuje na mównicę. Cisza następuje, ciekawość jest wzmaga i Szanowny mówca z wyrazem kobiecej i ironii walterawskiej zaczyna: Mówią że lud cierpi, potrzeba by był prześladowcą wielkim barbarzyńcą i bardzo okrutnym, aby temu zaprzeczył, sam odwołuje się do umiejętności nowej i tak dawnej z siebie!! lud cierpi rozmaicie dla niego, czyli mówi w nowego, jaki jeszcze, środek praktyczny, przeciw ogólnikom niebezpiecznym i często strasznym! Do przykładu w inne towarzystwa rozlejącego w niebezpieczeństwie i pytam się o waszę pomysły o wasze środki.

!! mowa o socjalizmie i socjalistach.

Zadrżyjmy na chwilę w mentorskim zapale Pana Thiersa, i zapytajmy go się nawzajem z Emile de Girardin, co on też wymyślił dla ulgi cierpiącego ludu, jaki ma plan nowych reform, jaki nowy system ekonomiczny, powiemy tego że potrzeba kilka lat być u steru rządu, ministrem spraw wewnętrznych, handlu, spraw zagranicznych, i potrzy razy prezydentem rady ministrów? Gdyby było wątpliwość niemożności u niego, gdyby w swem pojęciu, zjawił jakiś kolwiek promień wiary, gdyby umysł jego prawdziwie szukał prawdy, a nie kunsztu intrygi i podstępu, na to pytanie musiałby się zaczerwienić i nie byłby zdolny od powiedzieć.

Postrzegamy jeszcze w kolejce owej mędrców reakcyjnej, jedną, niby to z najpierwszych głów walczącego się świata, a przekonamy się o ile tam jest istotnej twórczości, samodzielności, a ile bardzo zwyczajnej powierzchowności i płytkości — Pan Thiers pyta się jaka jest zasada własności? i odpowiada praca. Człowiek bez pracy jest najnędzniejszym z istot — Kto odpowie mu go obdarzył, wszystkiem czem on jest staje się w wątpliwość, towarzystwo nawet byłoby ubogiem bez niej. Dla tego natura i społeczeństwo woła na człowieka, pracuj! pracuj! a to zapewnione owoce tej pracy — Lecz wie nam Pan Thiers odpowie jeżeli wraz z Billault zapytamy go się, o to czło wiek do którego towarzystwo przemawia pracuj! pracuj! świata: godzien jestem, pracowałem, nie pragnę niczego innego, o to moja ręce, o to moja familia, która potrzebuje żyć! Lecz niestety nie mogę znaleźć pracy!

czyli nie

czyliż wiąz zpółwierzeństwo, czyliż Pan Thiers mają mu odpowie
dzieć, nie mogę ci dopomódz, opuszczam cię i umieram? —
Dalej, niéwiara postawia następujące twierdzenie: towarzystwo
powiedziało wolność jest prawem i własność jest prawem —
i zpyta się obrońców, na czém się ich opieranie czyli ubez
pieczenie się wolność jest prawem? oto na obserwacyi natu
ry ludzkiéj, na uważaniu faktów, widzieć człowieka abdy
rzonego rozumem, widzieć jak rozum w nim jest tém jak
wolnym ostałeá się i znika, jeżeli zaś jest ustawiczném jak
tyrania która na nim ciężki, i gnieci go, buntuje się, ale
chwyta się podległości, widzieć więc człowieka nieszczęśli
wego i powiązanego się jakoby nie jest wolnym, a nabierać bunt
ować się, mówienie że on powinien być wolnym — Zamiast więc
zaś towarzystwo widzieć że ono bez pracy znajduje się w naj
nędzniejszym i najnieszczęśliwszym stanie i aby przyczyny widzieć
że własności podobnie jak wolność jest prawem —
Jeżeli zatem praca jest podstawą nie tylko wszelkiego bogac
stwa, ale nawet uszlachetnienia towarzyskiego, jeżeli jest gło
wnym czynnikiem dworzyn własności, jeżeli warunkuje na
wet egzystencyą towarzystw, przeczy widzi czyliż podobno przy
puścić aby własność Pana się mieniem usprawiedliwić jak prawi
czyli podobno przypuścić aby człowiek który pracuje miał umienia
zgłodu, dla tego że nie jest panem owoców swojej pracy? czyliż
podobno przypuścić aby własność powinna przynosić własni
cielowi rentę i dzierżawcę chociaż nie pracuje na nią wcale?
Nie tylko że niepodobno robić podobnych przypuszczeń ale zawsze
według opinii Pana Thiers, należy mówić że praca podobnie
jak życie jest świętością, zawsze obrońcą człowieka ludzkiego,
a zatem wszelka niesprawiedliwość popełniona na pracy,
jest gwałtem przeciw naturze człowieczeństwa, pozbawieniem
zaś jej człowieka, podobnie jak odebraniu mu życia jest mor
derstwem. —
Pan Thiers przedstawia nam jedną z figur parlamentarnych
zawsze ludzi opozycyjnych, którzy począwszy od lorda Chatham

ar Do dzieła

od Lorda Chatham aż do Dziś jszego Odillon-Barrot, mieli za ideał
Życia publicznego zajęli [illegible] przyjęcie do władzy, w których zasady
leżą w interesach słuchaczów, w widokach osobistych i partyi,
do których [illegible] należy, lub się jest jej organem, w których zdolności
i takt parlamentarski polega na rozeznaniu ujścia jakie najbliższe
się dyby, na talwóle bronienia wszelkiej opinii skoro tylko
wymagają tego widoki osobiste i okoliczności czasowe - na tales
cie sofizmaty. Dyalektyki zdobiej szafarzować, najczęściej
prawdę, najrozumniejszą opinię - U ludzi nie tych nie ma
żadnego przekonania, żadnego systemu ogólniejszego, biegłości
w życiu, i pewna rutyna rządowa, oto ich jedyna zaleta, i wy
łączny prawie przymiot - Z tego też to widzimy brakiem przekonania
widzimy tu wielkie nieroztropności a nawet i nieuczciwości w rzędzie
ludzi opozycyjnych, te zwłaszcza ich opinii, tam brak charakteru,
dla którego nie ma żadnej prawie przyszłości na ziemi —
Ramigny nie które zdoby które ją mieją ważne, i brzydzimy
nie wyjaśnia kwestyi, zastanawiamy się jeszcze nad uważaniem
P. Dufaure i Lamartine - Pierwszy opierając się na rozumie
powszechnym prawem i obowiązkiem, uważa że uznanie prawa jest ono
bierne, wtrwolnieć ogólnej czynności, rozróżnia tedy bardziej jakiś
ich Rządy, jak wiele przy czym ich odrobienia jak rządy, uznanie
zaś obowiązku przeciwnie mieni w sobie ideę obowiązku osobistej,
ideę powinności, zbliża bardziej i jednoczy tedy wiele wiedzy jak
ich rozróżnia - ale tego Komunista ustawodawcze nie chciała
przyjąć prawa do pracy, powinność uznania takowego nietylko
byłoby zobowiązaniem jej towarzystwa do dostarczenia pracy
robotnikom, ale również udzielałoby im pewien rodzaj
dyplomu rozchwytującego, na mocy którego mieli by prawo zmuszać
rząd do dania im stosownego zatrudnienia —
Nie wiele potrzeba było prawy Lamartinowi, aby zbił tak zdale zarzuty
i tak jednostronny sposób uważania poprzedniego rządu — Lamartine
dowiódł mylności powyższego rządu o prawie do pracy, i utrzymuje
że jego celem było przez uznanie prawa do pracy, przyznać każdemu
indywiduum żyjącemu na ziemi, i pod panowaniem ustaw dobro
wszystkich. Skoro przyjęto prawo, aby żaden nie umierał —
Dalej mówi, albo zawołanie nie ja nieszczęście, albo ja idea - jeżeli

chcieli odgadnąć prawdziwą myśl rewolucyi, chcieli znaleźć rozwiązanie dla niej naturalne i konieczne, starają się ze zrozumienia idei ~~wyjść do rewolucji~~ z jedności dla rozwoju -

Idea rewolucyi była idea wiary, idea ludu, idą klasy nowego społeczeństwa, który przemysł wywyższał na wiek, i zgromadził w wielkich ogniskach przemysłowych miasta we Francyi i Europy - Prawa prawo do pracy wzięcie za wskazówkę ratunku, czyli jest do prawo do życia, prawo do istnienia nadzielone mu przez naturę samą -

Nie ma zadnego obowiązku ratowania dla ratowania, obywatela dla obywatela, którego by nakoniec prawo nie uznało - Rewolucya 1789 miała za swe misyą rozdobycie z powietrza, podniesienie do znaczenia publicznego, stanu średniego, rewolucya 1848 ma przyszłe i przeszłe powołanie, to jest wszystkich ludzi cały, zniewieściały podział klas i utworzyć jeden lud. -

Nakoniec przypominają Ojcu panowanie słowa Dantona wołającego „Światowi obywatele! światowi, ciągle światowi!„ w chwili niebezpieczeństwa kraju, gdy kiedy Rodzicie europejscy narodowej podnieśli do najwyższej potęgi, tak we Dzieciach wołali światowi, takiego czyli w Ojczyźnie jedynie tylko wewnętrznym uroku na wiek w serca obywatele! światowe serca dla ludu, a lud ~~nawzajem~~ wzajemnie swoje ~~nawzajem swoje~~ światowe! Rzeczy przyszłości! Nowa ta gorąco wypowiedziana przez nowy nie znalazły odgłosu w ziemiach i bezwiednych powiększeniu wyczytał nikt Ojcu i prawo do pracy znaczną niezwłocznie odrzucone zostało. -

Aby uzyskać dokładniejszy i wszechstronniejszy obraz o umiejętności i moralności klas ja. Durrą stanowi porządku rzeczy, zobaczmy w Ekonomicznie ani Kapitanie i Kapitalista mówić, w tej mierze -

Leon Faucher z zwykłą jemu zaciętością, z pewnym rodzajem niecierpliwej wściekłości przeciwko temu wszystkiemu co nowe, szlachetne i wielkie powiedział nam: wszystkie rewolucje muszą mieć ideę - główne przeobrażenia, wielkie epoki w dziejach ludów tyczyły się zawsze religii, własności, rządu i judaizmu - Dzisiaj powiedział nie mamy ani nowych Mesjaszów, ani nowej religii, powiedział własność jest w swym normalnym i naturalnym stanie powiedział mamy rząd ludowy, nie ma nic nie tylko ulic dla rewolucyi -

i przetwarzają wyższych, wznosząc je wspaniałemi dziełami, a siebie wraz
z bardziej udoskonalają, rozwijając pracą indywidualność do najwyższej potęgi
twórczej, w której istotnie tylko będą mogli wolnymi i samodzielnymi, dla tego nie mieszczy ono indywidualności ludzkiej; nie ma
ono na celu zrobić z człowieka maszyny rządowej i wolność ludzka
pozostaje dla jakiejś abstrakcyjnej politycznej, ale uznaje, chce aby
człowiek był samodzielnym, to jest aby sam działał, sam tworzył
a nie zostawał w bezczynnym egoizmie, czerpiąc ze tu korzyści
z niesprawiedliwości i korzystając z pracy innych ludzi —

Chrystianizm ogłaszając równość wszystkich ludzi w obec Boga, braterstwo ich (powszechne), przerywał okowy niewoli starożytnego świata
i zalecając ludziom miłość braterską pomiędzy sobą, przez ustanowienie
i samo pojęcie miłości — w wierzeniu apostolskiem, znamienia czyli
ojców kościoła wróżą światu, że prawdziwe Królestwo Boże ustanowione
na ziemi, że kto chce wstąpić do niego jeden tylko obowiązek spełniać musi, to jest pracować, powiedział Pan — Lecz słowa te ukryte
prawdziwie godne boskiej Nauki Chrystusa, pracy i poszanowania
nie były zrozumiane i przyjęte przez świat pogański i barbarzyński
ludy — na próżno św. Paweł woła: „kto nie pracuje nie godzien
jest życia", słowa jego nie dochodzą do uszu barbarzyńcy, niewolnego
ich nie uważali nad siły, mienia swego, którym pracą pracować, zdoby
wać nad innych pracę dla siebie —

Jakkolwiek moralność chrześciańska nieustannie uczyniła co człowieka
dotąd, pozostał jednak nad innemi niesprawiedliwości ludzkich
jej wzniosła zasada: że praca jest powinnością, która dlaczego
wszyscy zrewolucyonizowała cały świat i ciągle jest pobudką dal
szych ulepszeń ekonomicznych i towarzyskich. — Uniwersytaty nie
wolni i przyznała je za podstawienie zapewniono nietykalność życia
ale rozumiano ciągle, według różnych zapatrywań i prawa dozwolo
no nie używać, pewnej części osobistej jego pracy — wreszcie
zaś ucisk ubóstwa i brak pracy znalazł biedny człowiek przytułku
i środki egzystencji po klasztorach, które, rozmaitem wsparciem, jest
[illegible] dla godziwszej pracy niż niesprawiedliwości społecznej —
Rewolucja francuska nierzec poddaństwu i zamożności i ciężary pań
skie zniosła wolność pracy czyli wolność przemysłu —

Lecz nie zapomnij

1° Prawo do życia,

2° Prawo do swobody, to jest do rozwijania swej indywidualności, aby do udoskonalenia jej w sferze materialnej, i przez nie celów dzieła zdobyć dla siebie, chwały i odpowiedzialność osobistą,

3° Prawo do równości, czyli równości kondycji, gwarantującej każdemu odpowiednie posiadanie narzędzi potrzebnych do tworzenia —

4° Prawo do wolności, zapewniającej każdemu robotnikowi używanie jednakowe jego pracy, a tem samem protegującej, prawdziwe wolności rozwijanie, prodaktów między jednostkami —

5° Prawo do powinienia, to jest do zapewnienia moralności charakterów, w stosunkach ekonomicznych, i przez zobopólną solidarności udoskonalenia i niejako poprawienia naturalnej wady ludzi, zastępując pierwotne ich różnice, spotęgowaniem wszystkich ich sił przez ich zapewnianie ku dobru ich powszechnemu — czyli zapewniając im wszystkim, każdym zobopólny i bezpłatny —

Komisi —

być może jest jednym pewnym rodzajem zbrodni, gdzie służy tylko do rozwoju tradycji biednej, której przeznaczeniem śmierć ani życie — "Rozwiązania nie zostało tajemnica nędzy, ogłoszonem dogmat nowej moralności, — Zbawienie nastąpi dla kapitalistów, świat egoizmu radości przyjmuje i uszczęśliwiony kupiec angielski zbiera nauki, powtarzając sobie zasadę swojej wiary wdzięcznej „panuj o sobie" (Help yourself) zatrważa się nagle w swem urodzeniu, przypomina sobie że wielki akt demoralizacji istnieje w historyi Anglii, tojest prawo Elżbiety zapewniające robotnikom nie tylko prawo do życia, ale zarazem do narzędzi pracy — Mobi wielki trwogi między kapitalistami i w roku 1834 nastaje wielka i pamiętna reforma prawa dzisiejszego dla robotników, obejmująca warunki wsparcia i zaprowadzająca domy robocze (work houses) dah ix w prawdziwem znaczeniu prawo do pracy zamienionem zostało w prawo do więzienia — Oto ostatni wzgląd do jakiej moralności urządzają dzisiaj do czego egoizm i rozbity interes cywilizacyą przyjaciół! —

Podobnie jak na gruzach walącego się Rzymu pod ciężarem egoizmu i rozpasania moralnego, Chrystus woła: „przyszło wam królestwo boże w ubóstwie nie waszego świata obfitości i rozrzutności i próżniactwa, ale królestwo w ubóstwie błogosławieństwie boga, ubodzy gdyż ich jest królestwo niebieskie" — tak dzisiaj rewolucya katolicka świata zaklęciała nam w interesach osobistych i materialnych, biedzeniem bez prawdy, życzeniem bez wiary zapowiada, że idea jego odkupienia jest prawo do pracy i zmienienie publiczne i moralności powszechna osiadłe zostały — bo ludzkości wystarczy przedmiot dla swej wiary, nadzieje swego życzenia — Widzimy więc o ile ono jest ważnem, że stanowi prawdziwą nową syntezę postępu — Obejmijmy wszystkie stanowiska jakie ono miało w historyi, i rozważywszy je w ujęciu Komunistycznym, znajdziemy że prawo do pracy za sobą

1°

niezapewniwszy robotnikowi środków dostatecznych do przetrwania, pozostawiła go w tej punkcie konieczności iż później wtedy niestał innemu pana, i dla niego niezbędnie się przyczyna — wytworzenia jednak wolności i równości cywilnej, sprowadzało rewolucje i przyczyna następne wojny, do przetrwania prawa do życia każdemu człowiekowi. Wchodzi tego dobrowolności przeszła pod opiekę wszystkich przykładów instytutów dobroczynnych po całej Europie, i głównie jak konieczności pracy, a tem samem środków do życia, ma więc prawo do jałmużny — Niesprawiedliwości prawodawców otwarcie wyszły hypokryzja moralności, z upokorzenia godności ludzkiej. Niemiec zrobił cnotę, ale natura rzeczy dla wielkiej części ludzi, nastręczywania swemi zdarta maska z wszelkiej publicznej obrady, i wszechczasowego bezpieczeństwa. Podniesienie przemysłu, rozszerzanie się duchu przedsiębiorczości i inicjatywnego w społeczeństwach, wzrost wynalazków zniszczenie pięknych kapitałów, stworzyły nowy rodzaj pewnych kapitalistów, którzy zostali wyjątkowemi panami tak wszechpotężnymi ludzi jak i natury — W stosunku wzrostu potęgi kapitału zniszczało się ubóstwo i klęski najbogatsze i najbardziej przemysłowe otrzymały się milionami ludzi zgładniałych bez pracy i bez sposobu do życia — W obok tego nowego rodzaju ludzi, odmienny w ubiorze, zwyczajach przyzwoitości nawet, kwitnący pod patronatem wielkich miast, otaczających obszerne zakłady fabryczne — nie chcący wymrzeć, ale owszem, coraz bardziej rozmnażający się przestraszył przestrzeń wielkich pandemoniów i banków — Zamiast coraz bardziej zniszczeni jałmużnę, powiększał szpitale i instytuta dobroczynne, ale tem razem jak na złość proletaryzm się wzmaga i jako miecz Damoklesa wisi nad ich głowami — Ale nawet się zjawił ów wielki odkrywca, który odgadł wszystkie przyczyny ubóstwa i za stałego rozwiązania wypowiedział konieczność pośredniego ekonomicznego tak cywilizacyjnych społeczeństw. — Tym wielkim apostołem kapitału był Malthus ogłoszony jako rezultat swych badań i spostrzeżeń następujących słów: „A kto nie będzie miał nic na to robić na świecie" a zatem iż wszystkie jałmużny, wszelki rodzaj dobroczynności zamiast

b. ź

cele dla rewolucyi, ale w niższéj sferze rozwoju i postępu moralnego
tradycyi zamknięta, zaprawiony pewne rozumy w poddaństwie, acta
milczmy i dziwmy dokładniéj jego zbawiennéj mowie, a jużci będzie
w zapewnieniu dwojego widzenia i słyszenia — Nawierzch nam w nią
zdaje mniéj religię, im niéj moralności? czyliż podobnéj jest wyżéj
ceni doskonałéj i prawdziwéj Dogmat moralny, nad ten nadziei bar
Kiereba, „pamiętaj o sobie, a i niebo pamiętać będzie o tobie!"? W centu
ziarnie jego uniesienia, czuję ji skrzydlatszym się niebo skrzydły
stw do zgoreznem, wybrzmiewa o ziemi Francia moralniejsza, i religijniejsza jest od Anglii, bo tam jest kapitalista zapomniał o nie
bie, dyliż powtarza sumo „pamiętaj o sobie!" — Tak wielka jest
chciwość wzniosła moralności, ta prawdziwa religijność na jaką
dnia godna tylko być nam miejsca serca Pana. Pauchet. —
Michel Chevalier utworzywszy sobie opinię z niepewnych dziennych
czyli teorii Malthusa, z jakiéj szkoły Saint Simonizmu, widzi jedyne
ziszczenie i zbawienie rodzaju ludzkiego tylko w produkcyi, w ciągłym
wzroście kapitałów — Jeżeli dotychczas panuje jeszcze nędza i ubóstwo
oto że mało się produkuje; woła więc: na zgładzenie tych robotników
produkcyi! i niezmiernie produkcyi! jeżeli mieli ziszczyć pożądane król
estwo Kapitału, pamiętajcie jak wielki postęp nastąpił w pierwiastkach
myśli i produkcyi od Penelopy aż do dzisiejszych czasów, dawniéj potrzeba
było na utrzymanie bardzo skromnego domu królowéj Itaki niezmiernéj
roboczemu do mylenia zboża dwanaście niewolnic, a dzisiaj sam jeden młyn
Saint-Maur nie dalekko Paryża, zatrudniający zaledwo 20 robotników
może dostarczyć mąki wystarczającéj na złotéj ziemi zamożnéj,
pracy nie więc pracyi! Przyznać musimy że Pan Chevalier czytał
Homera, ale na nieszczęście nakoniec nie powiedział nam dla kogo ten
robotnik pracować ma, jakie on ma prawo do tej nieskończonéj produkcyi
która wszystko tworzy? nie dowiemy nam dla czego z wzrostem zdrowia
wzięszym przemysłu i bogactwa zwiększa się ubóstwo, nie dowiemy
robotnik ma pracować jeżeli owoce jego mozolnych usiłowań nie mają
należeć do niego? —
W ogóle moralności i nauki Ekonomistów wyrazów nużna uwagi czynić
„Czyż to innym czegobyś nie chciał aby tobie czyniono" to jest żądaj od
innych prawa a sam próżny, zapewnienia jako, własności, kapitałem
przywłaszczeniem cudzej pracy, rozrzutnie rozkoszne życia, czy więc sam
wszelkich niedziwnych zbytków pijaty, a innym kaz z nimi na krwią zgłodu
umierać —
Po wycieczkach wielkich mężów stanu, żyjących w bardzo wysokich regionach
poezyi, na jaki Paul-Louis Courier skie mieli w bardzo poziomych,
prawników, Ekonomistów i [przewodników] rewolucyonistów, jakie wnioski wyciągnąć
z tego wszy:

z tego wszystkiego wnioski. Do ich wdzięcznych ludzi mających wyobrażeń przeszłości i jej broni, nie znajdujemy żadnego typu przedstawiającego jej życzliwość, zresztą mamy wzgląd która przy wodzie dalych czasowych czynności, widzimy tylko egoizm i zniekształcenie otoczenia, które dowodzą jej zgangrenowania i bliskiego upadku, ale nie istotnej potęgi. Czyliż ale jeden z tych ludzi, którzy do dzisiaj bezczelnie odmieniają miano swoich obrońców postępu i społeczeństwa wierzy w Boga? czyliż wszyscy nie powtarzają z bezwstydem bezczelnością że złe jest przeznaczeniem ludzi, a zatem nie Bóg niedoli, tylko Szatan rządzi światem? czyliż aby jeden z nich wierzy w wielką Opatrzność odwieczną sprawiedliwość kiedy wszyscy powtarzają, że fatalizm i przypadkowość rządzą światem sankcją ludzkiemi, kto mówiąc przy, rzeczach, czy przedsięwzięciach: by trzeźwy, temu zapewnieniem jest dobre mienie i godność towarzyską. Daremnie by się ich dawnych czasów świetnych i najchwalebniejszych w historyi, które zwykle zapominają pielęgnowanych, gdzie idee pewne i ich dyktacie czasowe zniżają się, gdzie z pewnych czasów towarzystwo ludzkie Kiego je przedstawiającego, żaden się jakgdyby Duch wyższy, pozwalają Ciało samo — dla tego obcowanie się ich tylko materialne, umysłu zamykają się w egoizmie, a cała ich moralność i wiedza w ciele przenosi.

O pięknej przeszłości, zepsute stronie naszych towarzystw, a mamy ich w przyszłości, i zobaczmy jakie ma nadzieje ludzkości jakie nowe idee, gdzie mamy kierunek dwóch ich ludzkiego wzrostu. Pokrótce przedstawmy stanowisko wiedzy czytelników rozmaite opinie wtedy mierze zastanowiwszy się nad ich jego bezstronności i własnej rozwadze.

Prawo do prawy broni z wielką świetnością i talentem Emile de Girardin jeden z najznakomitszych dzisiejszych Europejskich dziennikarzy, umysł pełen zdolności, subtelności, krasnych w sprzeczce o rzeczach, wielkiej energii w bronieniu swych opinii, nie powinniśmy się wiary i uznania ich o cenianiu i rozprawadzeniu.

Autor zaczyna naprzód nam malować stan dzisiejszych towarzystw i zapytuje się co się nazwy dzisiejsze? o to pytam. Jedni widzą żyją i współzawodzą drugich, tak jak atomy obiegają się powietrzu obok siebie. Potrzeba na panowanie, na te pierwsze grupę ludzi, na to pierwotne towarzystwo na ten początkowy zarodek wielkich społeczeństw. Ozemi ona jest według kodeksu cywilnego, po wojnie wielkiej niwelacyi pierwszy rewolucyi która wszystko poprzedziała dziedzictwo, potrzebiała zagrody, zgniatała ogniska rodzinne, rozrzucała rozkwitała społeczeństwa? Pomimo to, jest obrzydzeniem rozpaczą się widzi widowisk, które zapewniały pogorszenie jej przekonania, i rozwoju inni rodzinne po wszystkich krańcach świata. Kwiecie zapomina o swojej kwiecistej, nie oddaje nam żadnej wiedzy, aż w chwili śmierci, przed go spędzi oświeca.

Czytaj

Jest rzeczą dziwną, że ludzie nazywają familią, i czyżby to w dzisiejszy wiary chcieli bronić pod nazwą familii? To jest indywidualizm, odosobnienie rozrzuconych osób pochodzących z jednej krwi, nawzajem jedno nazwisko, wyrzekłych z jednej kolebki. Familia jest rzeczą świętą, ona jest połączeniem, harmonią, solidarnością wszystkich, przodków, żyjących, krewnych i przeznaczeń majątku jeden powiązał i pochodzenie – w każdej kropli krwi każdego z nich jest wypisanym obowiązek jeden dla drugiego, – Jeżeli się pochwalono wielką ideą familii była prawdziwie żyjącą w innych czasach? O to właśnie krwi winna – Cóż więc potrzeba prawdziwszych dzisiaj, aby obudzić to uczucie rodzinne które znika wraz bardziej? Potrzeba zaprowadzić solidarność familii – na przyszłość lat w szczęściu jako i nieszczęściu, lat w dobrem jak i złem Każdy krewny, każdy pełnoletni będzie miał odpowiedzialność ich wszystkich krewnych, – ubogi będzie miał prawo do żądania wsparcia i pomocy od bogatych, potrzebujący z winy krwią, będzie miał prawo do żądania od nich kredytu. – Skała familijna nazwiskiem będzie stanowiła repertuar – Familia więc cała będzie zainteresowana do pomyślności najdalszego swego krewnego Powołanie zatem tym sposobem Opatrzności zbiorowa, która czuwać będzie nad każdym obywatelem, która zawarczeniu mu będzie bezpieczeństwo życia będzie mu dopomagała, i dzieciła z nim szczęście i nieszczęście. – wszyscy członkowie familii będą odpowiedzialni za przestępstwa, błędy, występki – i zbrodnie jeden drugich – Dawny rodzaj kar ustanie, kara wygnania zatrzymana tylko zostanie dla morderców – za inne zaś występki podobnie jak w prawie salickiem Pan Gwardian wymagał wartości z uszkodzenia – ciał przez to powiększonych – System ten solidarności rozciąga się od familii do gminy, od gminy do całego stowarzyszenia, od stowarzyszenia do stowarzyszenia, co zamyka dokonań za pośrednictwem pewnej ogólnej rady, Amfiktyonów przemysłu. – Tym sposobem podniesie się nie tylko bogactwo i dobre imienia ogólne, ale zawarzeni moralności, braterstwo powszechne – znikną pijaki, nizkienia, i nastąpi prawdziwe pokolenie na ziemi –

Stowarzyszenia dzisiejsze dowiodły dotąd stanowi, gdzie wszystkie religijne i moralne tak powszechnie się przeciwiają, że aby ocalić dzisiejsze społeczeństwa od upadku należy nowego nowy kierunek, popęd geniuszowi ludzkiemu – Stan nasz taki, gdzie tylko niektórzy obfitują w dostatki, gdzie zaledwo mała część przychodzi do dobrego mienia, gdzie wielka część nie zarabia co jest konieczne na zaspokojenie jej niezbędnych potrzeb, gdzie pół brak na jakie wystawione ani wiek robotniczy, który zaprzeczony, nie może być wyrażeny ostatecznym gwiżdżą, ostatnia meta geniuszu ludzkiego zarówno zaprzeczonego do powszechnego stowarzyszenia. – Inwazja ta Rolnictwa jest przeszkodą a Socjalizm przyszłością, Administracja jest teraźniejszością, widzę więc Rolnictwo Socjalizm ja do Administracji Powrotna w takim obrazku, jak dwa biegunu ziemi do osi obrotu której ona jest obrazą

do Administracji

do Administracyi należy nie inicyatiwa wielkich reform, postępowych i udoskonaleń tak moralnych jako i materialnych.

Przystępujemy teraz do opinii najznakomitszych Socialistów dzisiejszych. Louis Blanc i Vidal uważają że aby wolność mogła być prawdziwą, aby każdy istotnie używał prawdziwie rozumnie samodzielności i niepodległości potrzeba aby wolność nie była tylko prawem, ale zarazem możliwością to jest aby on miał władzę jej użytecznego praktykowania i używania. Trzeba mu zabezpieczyć środki potrzebne na ten cel, czyli uorganizować pracę - gdyż bez pracy prawo do pracy będzie bez znaczenia, i czcze tylko słowo. —

Considerant utrzymuje że człowiek jest otoczony wolnością wolnej wymiany, wolną wolą, - A przez jej niepodległe używanie i zarządzanie, Państwo, wbrew czyli przez prawa, tworzy produkta i wartości w zmiarę - które wyłącznie należą do niego, i nad którymi ma prawo nieograniczonego rozrządzania - Prawne rękojmie wolności jest zabezpieczenie jego istnienia, dlatego każdy człowiek ma prawo do używania ziemi - Przeto dla dzisiejszy właściwości jest niesprzeciwdziałany i potężna na zgwałceniu naturalnych praw człowieka, pozbawia większą część ludzi sposobu do życia, dla czego nagromadzenia nie tego wielkiego gwałtu i niesprawiedliwości uważa za nie prawa do pracy, a ten fanem i organizacyą przemysłu. —

Pozwalam nam jeszcze do rozważania opinią najznakomitszego socialisty, owego straszliwego i okrutnego Proudhona, na którego rozpaczliwe przeklęstwa wydawała nie natchnienia Prawa Izba ustawodawcza w gniewie i pasyi upadała, a pełni pijane ludzkie dziecinny nowości na galeryi miłości dostawała. Zobaczmy nalewnie co ten człowiek obiecuje, zjednuje stwory tyle dobrego nasza dano, a ogólnej nie ma obecnie które by nieszczęsne gniewi, a ty w przyszłości. —

Podług niego prawo do pracy jest prawem, wskutek którego każdy obywatel jakiegokolwiek bądź rzemiosła lub zatrudnienia, winien być zajęty w swoim przemyśle, w zamian wynagrodzenia pewnego, nie dowolnie i przypadkowo oznaczonego, ale według naturalnego i rzeczywistego biegu zarobkowania. —

Prawo do pracy i własność są wielkie z sobą sprzeczności, niezgoda ich na wzajem - Społeczeństwo jest rozumem widzialnym, rozumem wszystkich. Ono podobnie jak i rozum polega na systemie praw, czyli jakoże te sprzeczności mogą na systemie antynomii - To to właśnie opozycye które powodują ruch i życie ludzkości, i dla tego żądanie prawo do pracy i prawo do własności są wielkie z sobą antagonizmy.

Dalej wypowiedzia następ:

Dalej wypowiadza następującą analogię historyczną między religią, monarchią i własnością – Religia jest jedną niezmienną, identyczną we wszystkich stuleciach ludzkich, jest ona filozofią w stanie uczucia – Znajduje się tylko w niej to wzniosłe wiązanie kultów, to jest symbolika i dogmat. Lecz ponieważ we wszystkich uczuciach i ideach forma przeważająca nie jest treścią, symbolizm nie był uważany za wszystkich niebacząc zasadą istoty religii. – Był czas jak bardzo dobrze niewolno, gdzie religia objawiona w rytuale, i dogmatach obejmowała w sobie całe towarzystwo, gdzie każdy szczegół życia był religijnym, lecz gdzie nikt nie zajmował się, polityką, ekonomią polityczną, pracą lecz wtajemniczał – gdzie prawa cywilne i obyczajowe były prawami religijnemi, gdzie człowiek wolny miał w przywileju religię, gdzie niewolnik musiał walczyć o posiadanie bogów, tak jak poddany w wielkich średnich o własność jak, proletaryusz w wieku 19te o zapewnienie pracy. – Były wtenczas niepojęciami społeczeństwa, ni Communizm, socjalizm, organizatorowie pracy ni pewien Saint-Simon, Fourier, Owen – ale Protagoras, Pyrrhon, Eschyl, ludzie barbarzyńcy, ateuszowie – Wolność nie czasach wolności myślenia była zasadą rewolucyjną, podobnie jak dzisiaj rozbieranie własności jak jest największą zbrodnią – Nakoniec przyszedł czas, że pomimo nazwisk ludzi pobożnych i przywódców, pomimo oporu duchowieństwa, pomimo bojaźni narodów uważających ich za szatańskie, wolność myślenia uznana została przez wszystkie niemal rządy i ludy, i postawiona na przeciw Dawnym religiom. –

Podobnie jak religia jest pierwotną formą idei i objawień, tak monarchia jest pierwotną formą rządu, objawia pochodzi z prawa bożego i bez niego istnieć nie może – Coż więc zabito zasadę monarchiczną?! o to druga nowa zasada – wszechwładztwo ludu –

Własność ludzie egzystuje od początku społeczeństw, przez nią rządzi jak i przez religię, i monarchią, towarzystwa się rozwijały i dochodziły do dzisiejszego stopnia cywilizacyi – Lecz własność tak samo jak religia monarchia, nosi w sobie zarody przekształcania i udoskonalania czyli śmierci, jako jest pracą –

Padły tedy przed sądem i przed obliczem wszystkich, apologistów własności prawa jak własność tam, co ją dzisiaj usprawiedliwia i upiększa – tak iż dzisiaj nikt nieśmiałby się bronić, ni odwołujący się i nimi apelujący do nich prawa – Postępują oni jakoś podobnie jak ci obrońcy wiary, którzy odrzucając wolność myślenia, zdali jednak

iż wiara powinna

że miara prawidła być powinna i racjonalna – podobnie jak ona obrony monarchii, który utrzymywał do stanu monarchicznego należy przyzwolenie ludu – że właśnie to przyzwolenie ludu dodawszy do gwałtu nie takiego stanowi dla narodu bezkarnie prawa monarchicznego, i powaga dekretu królewskiego – Cóż więc wkrótce rozumiało stąd pojęcie miary rozumem, powagi królewskiej, z wszech władztwem ludu? Praca więc, praca bez której właściwie byłaby gwałtem, i niesprawiedliwością jest właśnie zarodu. która takowy dworzy i niweczy

Antoni. 6. Lip: 49 wk. M. St.